

# FOLHA de PERNAMBUCO

Fundador: Eduardo de Queiroz Monteiro www.folhape.com.br

Recife, quarta-feira, 21 de dezembro de 2022 Ano XXV n° 298



**Crime monstruoso.** O PM Guilherme matou a esposa Cláudia, grávida, no Cabo. Depois, invadiu o 19º Batalhão, no Pina, atirou contra quatro militares e se matou. A major Aline e o tenente Wagner morreram. Até o fechamento desta edição, um baleado permanecia internado, e outro já tinha recebido alta. Veja cobertura completa. **COTIDIANO >> PÁGS. 5 A 7**

## TRAGÉDIA

## TRICAMPEÕES ENLOUQUECEM MULTIDÃO

ESPORTES >> PÁGINA 15



Desfile dos jogadores argentinos em Buenos Aires foi marcado por manifestações de euforia

TOMÁS CUESTA/AP

## CÂMARA APROVA PEC. TEXTO VOLTA AO SENADO

POLÍTICA >> PÁGINA 3

## "OLHAR INDISCRETO" VEM AÍ SÉRIE COM SEXO E SUSPENSE

CULTURA >> PÁGINA 11

## ARTIGO

Plínio Nastari

### Etanol e biodiesel: segurança energética

Novo governo tem a oportunidade de investir na valorização da bioenergia. **OPINIÃO >> PÁG. 8**

ISSN 1807-9377



9 771807 937042



assine  
3425 5803  
telemarketing@folhape.com.br

anuncio  
3425 5831/5841  
comercial@folhape.com.br

atendimento ao cliente (WhatsApp)  
3425 5804 (99482 7919)  
alofoalha@folhape.com.br

WhatsApp Redação  
(81) 98187 9290  
folhape@folhape.com.br



@folhape  
FolhaPE

R\$1,50 PREÇO PROMOCIONAL PARA VENDA AVULSA  
Acesso nossa portal: www.folhape.com.br





## FOLHA Política

Carol Brito (interina)

com a colaboração da equipe de Política



### Na reta final do mandato, Paulo Câmara fará entregas até o último dia do governo

Após oito anos à frente do Palácio das Princesas, o governador Paulo Câmara (PSB) dedica as duas semanas restantes do seu governo para entregar obras estratégicas e fazer um balanço do seu mandato. Ontem, o gestor inaugurou a segunda etapa das obras do Hospital Eduardo Campos (HEC), em Serra Talhada, no Sertão do Pajeú. Até o fim do ano, o socialista ainda fará a entrega do primeiro trecho da triplicação da BR-232 e a inauguração da Adutora do Agreste L3, no trecho Tupanatinga/Itaíba/Águas Belas. Além disso, Paulo investe em melhorias da malha viária do Estado e obras de saneamento, que também serão concluídas. “Ele vai até o último dia de governo fazer entregas. Infelizmente, o tempo será curto e não será possível inaugurar tudo o que está em andamento, mas o que estiver pronto será entregue”, adianta um aliado. Além de obras, o gestor também investe em ações do mandato para deixar o seu legado. Recentemente, ele assinou decreto que institui a Carteira de Identificação da Pessoa com Transtorno do Espectro Autista (Ciptea) e a atração de R\$ 4,8 bilhões em investimentos para o Estado por meio de programas estaduais de incentivos fiscais. Nos bastidores, o segundo mandato do socialista vem sendo dividido em duas partes: antes e depois de agosto de 2021. O marco foi a recuperação do Estado da sua capacidade de contrair operações de crédito e voltar a investir, após um jejum de cinco anos nas captações de investimentos, que ficaram restritas desde 2016 por conta da qualificação do estado junto ao Tesouro Nacional. Após um ajuste fiscal e recuperação das contas, o Estado conseguiu melhorar sua classificação na capacidade de pagamento e retomar grandes obras. Desde agosto do ano passado, o governador fez a entrega de quatro aeroportos regionais, mil quilômetros de estradas, 5 novas escolas técnicas, triplicação de leitos no Hospital Mestre Vitalino em Caruaru, aquisição do Hospital Alfa, 15 novas delegacias da Mulher em todas as regiões do estado, abertura de mais de 50 cozinhas comunitárias no Estado, quatro Upas Especialidade em Carpina, Escada, Palmares e Goiana e ampliação de leitos de UTI em cidades do Sertão como Araripina, Salgueiro e Arcoverde. Concluindo um ciclo de 16 anos no Governo de Pernambuco, Paulo Câmara busca deixar o seu legado e aproveita o pouco tempo que ainda resta para entregar aquilo que plantou ao longo do seu mandato.

#### Discussões separadas

O presidente estadual do PT, Doriel Barros, afirma que o partido decidiu somente abrir a discussão sobre o posicionamento da legenda no Governo Raquel Lyra após a eleição da Mesa Diretora. O objetivo será não contaminar as duas discussões, que devem ser feitas de forma separada.

**DIÁLOGO** > Com a candidatura de Doriel Barros para a primeira secretaria da Casa, a federação PT, PV e PCdoB vem dialogando com PSB, Solidariedade e Republicanos para construir a unidade para a eleição da Mesa na Assembleia Legislativa.

**ENCONTROS** > O governador Paulo Câmara (PSB) reuniu os deputados estaduais, ontem, para uma confraternização de fim de ano. No mesmo dia, o presidente da Assembleia Legislativa, Eriberto Medeiros, também reuniu os legisladores eleitos e de mandato.

blogdafolha@folhape.com.br



Acordo foi costurado a partir da noite de segunda, tendo Lira e Haddad como atores principais



■ Após decisão do STF que considerou irregular o mecanismo, Executivo e Legislativo vão dividir igualmente o valor de R\$ 19,4 bi do orçamento secreto

## Dobradinha com o orçamento secreto

GERALDA DOCA E MANOEL VENTURA  
DA AGÊNCIA O GLOBO

Líderes do Congresso Nacional e aliados do presidente eleito, Luiz Inácio Lula da Silva (PT), fecharam um acordo para dividir entre o novo governo e os parlamentares os R\$ 19,4 bilhões que seriam destinados ao orçamento secreto em 2023, declarado inconstitucional pelo Supremo Tribunal Federal.

Ficou decidido dividir os valores igualmente entre emendas individuais (a que todos os deputados e senadores têm direito e são dívidas igualmente) e recursos livres para custeio dos ministérios. Ou seja, o governo ficaria com uma parte do dinheiro. Assim, serão R\$ 9,7 bilhões para emendas e mais R\$ 9,7 bilhões para o governo.

#### Pec da Transição

O valor para as emendas individuais será fixado na “PEC da Transição”, que abre espaço no Orçamento de 2023. A PEC será votada na Câmara. Esse trecho especifica-

mente será analisado pelo Senado, o que pode ocorrer ainda nesta semana.

“As emendas de relator que não existem mais, que o Supremo considerou inconstitucional, abrem espaço de R\$ 19,4 bilhões. A PEC que nós vamos aprovar hoje (hoje) na Câmara terá um artigo novo dizendo que R\$ 9,7 bilhões serão transformados em emendas individuais impositivas. A outra metade, os outros R\$ 9,7 bilhões, vão para o orçamento normal do governo federal”, disse o senador Marcelo Castro (MDB-PI), relator do Orçamento de 2023.

#### Lira e Haddad

A decisão foi tomada após reunião entre o presidente da Câmara, Arthur Lira (PP-AL), o futuro ministro da Fazenda, Fernando Haddad, e diversos parlamentares. A tramitação da PEC foi discutida entre Lira e o presidente do Senado, Rodrigo Pacheco (PSD-MG).

Na segunda, num resultado que pegou a cúpula do Congresso de surpresa, o STF formou maioria e, por 6 votos a 5, considerou que o mecanismo é irregular. O orçamento secreto foi usado nos últimos anos

para fortalecer o poder da cúpula do Congresso, na medida em que parlamentares aliados ficavam com a maior parte dos recursos (que são destinados principalmente para as bases eleitorais).

Com a decisão, o Congresso então passou a buscar um caminho para ampliar os recursos sob seu domínio. O entendimento que ficou entre diversos parlamentares era de que o dinheiro acabaria indo para o governo eleito ou ficar sob sua influência. Por isso, tanto o governo eleito quanto o Congresso passaram a discutir o futuro dos recursos das emendas de relator (nome técnico ao orçamento secreto) previstas no projeto de Orçamento de 2023.

As conversas começaram na noite da segunda. Após a decisão do STF, o relator do Orçamento de 2023 disse que os valores do orçamento secreto seriam destinados para emendas de comissão (são as emendas escolhidas pelos colegiados temáticos). O formato não agradou a deputados, por entenderem que o governo teria o controle de grande parte do recurso.

As negociações passam pela aprovação, mesmo que desidratada, da “PEC da Transição”, prioridade do governo eleito e que abre o orçamento de 2023 para uma série de gastos, como o Bolsa Família.



## EDMAR Lyra



### A força política de Anderson Ferreira e do PL de Pernambuco

**E**x-candidato a governador de Pernambuco nas eleições deste ano, Anderson Ferreira (PL) obteve um expressivo resultado nas urnas, figurando na terceira colocação e por uma diferença pequena de votos não chegou ao segundo turno. Além do bom desempenho pessoal, o PL elegeu quatro deputados federais e cinco deputados estaduais, obtendo o melhor desempenho da sua história em Pernambuco.

Sob a liderança de Anderson, o PL buscará se fortalecer para as eleições de 2024 onde pretende manter a hegemonia em Jaboatão dos Guararapes com a reeleição de Mano Medeiros e ampliar seu escopo de atuação em outras cidades importantes, a exemplo do Recife em que o deputado federal mais votado de Pernambuco, André Ferreira deverá disputar a prefeitura.

Estão sob o guarda-chuva de Anderson Ferreira quatro deputados federais, seis deputados estaduais, vereadores de todo o estado, em especial Recife, e prefeitos de algumas regiões que votaram na sua candidatura. Apesar de não ter vencido a disputa pelo Palácio do Campo das Princesas, Anderson finda 2022 com uma consolidação política e os alicerces colocados para repetir o bom desempenho em 2024, o que deverá credenciá-lo para as eleições de 2026, onde poderá disputar o Senado, caso fique no conjunto de forças que apoiarão a governadora Raquel Lyra pelos próximos quatro anos.

### Contemplados

A governadora eleita Raquel Lyra (PSDB) esteve reunida com o ex-candidato a governador Miguel Coelho (União Brasil), que a apoiou no segundo turno. O encontro deverá desdobrar na ida de Miguel para o primeiro escalão do governo, porém o que se fala nos bastidores é que a simples indicação de Miguel não contempla o partido como um todo, que é presidido pelo deputado federal Luciano Bivar. Ou seja, para contemplar os dois grupos do partido e ter o apoio formal da legenda, Raquel Lyra terá que garantir dois espaços representativos no governo.

**BALANÇO** > Durante a confraternização com a imprensa, o presidente da Câmara Municipal do Recife, Romerinho Jatobá (PSB), fez um balanço positivo do primeiro biênio no cargo. Ele e o vereador Eriberto Rafael (PP) foram reeleitos para o próximo biênio. Romerinho também disse acreditar nas perspectivas de reeleição do prefeito João Campos, que tem feito uma série de obras em toda a cidade e deverá consolidá-las ao longo de 2023.

**DIFICULDADE** > O deputado estadual Gustavo Gouveia (Solidariedade) se lançou na disputa pela primeira-secretaria da Assembleia Legislativa de Pernambuco, porém o que tem pesado contra o seu projeto é o fato dele estar colocado como pré-candidato a prefeito de Carpina em 2024.

**DESPEDIDA** > Após dois mandatos como vereador do Recife, em que chegou a liderar a oposição, o deputado estadual eleito Renato Antunes (PL) fez um balanço dos seis anos em que ficou na Casa de José Mariano. O parlamentar agora irá para o outro lado do Parque 13 de Maio, e despachará na Casa de Joaquim Nabuco.

**INOCENTE QUER SABER** > A governadora Raquel Lyra dará qual secretaria a Miguel Coelho?

@edmarlyra

www.edmarlyra.com

DA REDAÇÃO  
COM AGÊNCIAS

**P**or 331 votos a favor e 168 contrários, a Câmara dos Deputados aprovou, na noite de ontem, em primeiro turno o texto-base a Proposta de Emenda à Constituição (PEC) da Transição. O texto deve voltar a ser apreciado pelos deputados em segundo turno na sessão de hoje e, em seguida, voltará para o Senado - já que houve alteração da proposta aprovada, inicialmente, na Casa Alta.

O projeto garante os recursos necessários para programas sociais, considerados prioritários pelo novo governo do presidente eleito Luiz Inácio Lula da Silva, no Orçamento da União de 2023, como a continuidade do pagamento do Auxílio Brasil de R\$ 600, que voltará a ser chamado de Bolsa Família, e o aumento real do salário mínimo a partir de janeiro.

Votaram contra a PEC, por orientação dos líderes partidários, os deputados do PL - partido do atual presidente Jair Bolsonaro -, Republicanos e Partido Novo.

A proposta estabelece que o novo governo terá R\$ 145 bilhões para além do teto, dos quais R\$ 70 bilhões serão para custear o benefício social de R\$ 600 reais com um adicional de R\$ 150 por criança de até 6 anos. A PEC também abre espaço fiscal para outros R\$ 23 bilhões em investimentos.

### Negociação por mudanças

Após dias de muita negociação, o projeto foi colocado em votação após o acordo entre líderes partidários e interlocutores do governo eleito. A principal mudança apresentada pelo relator, deputado Elmar Nascimento (União-BR), foi deixar esses valores de fora do teto por um ano. O texto anterior, aprovado no Senado, previa a duração de dois anos. Na primeira versão, o novo governo queria que não hou-



A proposta garante o pagamento do Bolsa Família de R\$ 600 em 2023

■ Após acordo com o futuro governo, a Câmara dos Deputados aprovou ontem a PEC da Transição, excluindo gastos do teto pelo prazo de um ano

# Após acordo, PEC é aprovada com mudança

vesse prazo para manter o Bolsa Família fora do teto de gastos e, em seguida, chegou a falar em 4 anos.

Os outros R\$ 75 bilhões podem ser destinados para outras despesas como políticas de saúde (R\$ 16,6 bilhões), entre elas o programa Farmácia Popular e o aumento real do salário mínimo (R\$ 6,8 bilhões) para o próximo ano.

### Minha casa minha vida

Na avaliação do relator, o teto de gastos acabou por comprimir o es-

paço para investimentos públicos e a medida vai "recuperar a capacidade de investimento estatal, de modo a viabilizar uma infraestrutura nacional minimamente apta a dar condições para uma recuperação econômica mais célere".

Apesar de ser um texto desidratado em relação ao aprovado por senadores, o PT avalia que a PEC desata nós do Orçamento, como a falta de dinheiro para investimentos e retomada de programas como Minha Casa, Minha Vida - voltado a reduzir o déficit habitacional.

## Congresso aprova novos salários

A Câmara dos Deputados e o Senado aprovaram, também ontem (20), o Projeto de Decreto Legislativo (PDL) 471/22, de autoria da Mesa Diretora da Câmara, que reajusta o subsídio dos membros do Congresso Nacional, do presidente e vice-presidente da República e dos ministros de Estado.

De acordo com o substitutivo do deputado e relator da proposta, Hildo Rocha (MDB-MA), o aumento será escalonado em quatro percentuais. Conforme o projeto, os parlamentares que atualmente recebem R\$ 33,7 mil, e a cúpula do Executivo, que têm salário de R\$ 30,9 mil mensais, ga-

nharão um aumento escalonado, chegando a R\$ 46,4 mil em fevereiro de 2025. O reajuste total, nos quatro anos, perfaz então 37,32%.

### Defasagem inflacionária

Segundo o relator, a inflação acumulada desde 2016, quando ocorreu a última revisão, é de aproximadamente 60%, o que justifica o aumento dos salários. "A remuneração dos parlamentares, Presidente e Vice-Presidente da República e dos Ministros de Es-

tado encontra-se atualmente muito inferior ao subsídio dos Ministros do STF", escreveu em seu parecer.

Atualmente, os ministros do Supremo recebem R\$ 39.293,32, mas um projeto já tramita na Câmara para elevar os vencimentos para R\$ 46.366,19, um aumento de 18%.

Entre as legendas que têm representação na Câmara, apenas Partido Novo e PSOL orientaram seus deputados a votarem de forma contrária ao texto. No Senado, votaram contra Jorge Kajuru, Eduardo Girão, Plínio Valério e Soraya Thronicke.



## CARLOS Britto



### Disputa pela Codevasf é guerra fratricida em busca de espaço

O bjetivo de acirrada disputa e vista como maior que várias prefeituras juntas, a Companhia de Desenvolvimento dos Vales do São Francisco e Parnaíba (Codevasf) soltou informativo garantindo que atingiu a marca de 2 milhões de metros quadrados de pavimentação em municípios pernambucanos nos últimos três anos. A companhia assegura que 41 municípios foram beneficiados com essas obras ao longo desse período.

Hoje gerida por Aurivalter Cordeiro, superintendente regional da Codevasf, ligado ao grupo do senador Fernando Bezerra (MDB), a terceira diretoria regional da Codevasf prestou um papel relevante no desenvolvimento de vários municípios em sua área de atuação.

Em 41 municípios pernambucanos o investimento em pavimentação pernambucanos ultrapassa a casa dos R\$ 135 milhões. De acordo com o superintendente regional da Codevasf no estado, Aurivalter Cordeiro, mais de 30 municípios pernambucanos ainda devem ser beneficiados com essas obras. "Nós ainda temos pouco mais de R\$ 55 milhões em pavimentação para executarmos em municípios da zona da mata, agreste, sertão do Pajeú, entre outras", disse ele.

Com a eleição do presidente Lula, o cargo de Superintendente da Codevasf começou a ser disputado com força por vários atores políticos ligados ao novo governo federal. Tem gente que adoraria virar presidente, mas já enxerga com bons olhos uma diretoria regional. Resta saber se essa nomeação vai contemplar um cargo técnico ou abrigar alguém que perdeu a eleição e ficou ao sol. A disputa é na base do salve-se quem puder.

### Homenagem

O deputado federal diplomado, Pedro Campos (PSB) foi o responsável para representar a família na inauguração da segunda etapa do Hospital Eduardo Campos, em Serra Talhada, Sertão do Pajeú. "É um momento de grande emoção ver esse novo ciclo que se inicia aqui. A construção desse hospital começou há muitos anos, quando Eduardo Campos ousou dizer que o estado iria ter três novos grandes hospitais metropolitanos. Muita gente não acreditou, mas ele cumpriu o compromisso. Isso só aumenta a nossa responsabilidade para continuar lutando e trabalhando pelas pessoas", ressaltou sua mãe, Renata Campos e o irmão, José Campos, também prestigiaram o evento.

**A CONTINUIDADE** > Agora deputado diplomado, o advogado Waldemar Oliveira (Avante) pretende dar continuidade a uma história que vem desde o pai, Oliveira Neto em 1962, primeiro deputado da família, com dois mandatos. Depois veio o primo, Inocêncio Oliveira, com dez mandatos, seguido por seu irmão, Sebastião Oliveira, com cinco mandatos. Ele já disse que vai trabalhar no que puder para ajudar Pernambuco e, principalmente, sua região, mas sem tirar o olho de prestigiar o irmão, Sebá, que considera "uma liderança consolidada".

**CATEGORIA REPRESENTADA** > No momento que se discute o piso nacional da enfermagem, Pernambuco elegeu um deputado estadual que representa a categoria. Gilmar Júnior (PV) foi eleito obtendo 68.359 votos e se coloca à disposição dos profissionais de enfermagem para ser um representante da categoria no Legislativo Estadual de Pernambuco. Ele foi o 8º mais votado em na disputa. A categoria conta com mais de 130 mil trabalhadores em Pernambuco.

Blog do Carlos Britto  
@blogcarlosbritto

contato@carlosbritto.com

A coluna de Carlos Britto é publicada de segunda a sexta.

■ O agora ex-diretor da PRF foi exonerado pelo futuro ministro Flávio Dino. Para seu lugar foi escolhido Edmar Moreira Câmara, que assume em janeiro

# Além de investigado, Vasques é exonerado

WALTER CAMPANATO/AGÊNCIA BRASIL



Vasques é investigado por suspeita de boicote às eleições

DA REDAÇÃO COM AGÊNCIAS

O diretor-geral da Polícia Rodoviária Federal (PRF) Silvinei Vasques foi exonerado ontem do cargo. A dispensa foi publicada na edição de hoje do Diário Oficial da União, e assinada pelo ministro da Casa Civil, Ciro Nogueira.

Vasques é réu por improbidade administrativa por pedir votos para o presidente Jair Bolsonaro (PL) durante a disputa eleitoral. O agora ex-diretor coordenou a corporação durante os bloqueios ocorridos nas estradas durante o dia 30 de outubro, no segundo turno das eleições.

### Novo diretor

Logo após a exoneração, o futuro ministro da Justiça e Segurança Pública do governo Lula, Flávio Dino (PSB), anunciou que o diretor-geral da Polícia Rodoviária Federal (PRF) do novo governo será Edmar Moreira Câmara. Ele assumirá o cargo em janeiro. Até janeiro, a direção da PRF ficará a cargo do Diretor-Geral Substituto (atual Diretor-Executivo), Marco Antônio Territo de Barros.

Camata ingressou na PRF em 2006, no cargo de agente de polícia. Desde janeiro de 2019, está licenciado da função porque assumiu a Secretaria de Controle e Transparência do Espírito Santo.

Dino anunciou também a criação de quatro novas diretorias dentro da estrutura da Polícia Federal, entre elas, a diretoria de Amazônia e Meio Ambiente

### Pedido do MPF

Em novembro, a Justiça Federal do Rio de Janeiro atendeu o pedido do Ministério Público Federal (MPF) e tornou réu Vasques. Em decisão do juiz José Arthur Di-

niz Borges, foi concedido o prazo de 30 dias para que o servidor se manifestasse.

De acordo com a denúncia do MPF, a conduta do diretor da PRF contribuiu para "o confronto instaurado durante o deslocamento de eleitores no dia do segundo turno das eleições e após divulgação do resultado".

### Investigado pela PF

Além da ação de improbidade, Silvinei Vasques é investigado pela Polícia Federal por suspeita de atuar sobre os bloqueios de rodovias ocorridos durante o segundo turno e também após a vitória de Lula, que seguiu por rodovias federais.

A corporação apura se há responsabilidade do diretor na realização das blitz e se houve descumprimento da decisão do Tribunal Superior Eleitoral (TSE), determinada pelo ministro Alexandre de Moraes, que havia proibido a realização de operações policiais relacionadas ao transporte de eleitores no dia do pleito.

Outro fato investigado é se Silvinei Vasques praticou omissão nos bloqueios que começaram a ocorrer após o resultado das eleições.

De acordo com o pedido de abertura da investigação feito pelo MPF à época, os fatos poderiam configurar crimes de prevaricação ou participação, por omissão, nos crimes contra o estado democrático.





■ Inconformado com separação, policial assassina esposa, depois vai a batalhão para matar colegas de trabalho e, em seguida, tira a própria vida

## Estarrecedor: crime deixa 4 mortos



Na sede do 19º BPM, Guilherme atirou em quatro colegas antes de morrer

ARTUR FERRAZ, TARSILA CASTRO  
E PORTAL FOLHAPE

Apenas cinco dias do Natal e dez do Ano Novo, os pernambucanos acompanham, em choque, as implicações de um crime brutal que tem como ponto de partida, mais uma vez, o ódio de gênero cristalizado na endêmica violência contra as mulheres. Uma tragédia que começou no machismo tão comum dentro dos lares e que se estendeu para o ambiente interno da corporação criada para proteger as pessoas.

Na manhã de ontem, o soldado da Polícia Militar (PM) Guilherme Barros, de 27 anos, foi à casa da sogra no bairro do Malaquias, no Cabo de Santo Agostinho, para matar a tiros a esposa, Claudia Gleice da Silva, 33, enquanto ela dormia. A mulher, que estava grávida de três meses, foi morta antes que pudesse chegar à delegacia no mesmo dia, como tinha planejado, para denunciá-lo por violência.

Como se isso não bastasse, o assassino pegou um carro de aplicativo e se dirigiu até o trabalho, a sede do 19º Batalhão da Polícia Militar (BPM), no bairro do Pina. Lá, ele atirou em quatro colegas antes de morrer, provavelmente, por suicídio (veja no infográfico). Um deles, o tenente Wagner Souza, morreu na hora. A major Aline Maria, o cabo Paulo Rebelo e o sargento Maurino Uchoa ficaram feridos, sendo os dois primeiros levados ao Hospital Português, no Paissandu. Aline, que teve um dos pulmões perfurados, foi submetida a uma cirurgia e transferida para a UTI, mas morreu por volta das 20h. Até o fechamento desta edição, Rebelo seguia internado na unidade e Uchoa recebeu alta na tarde de ontem.

### O ASSASSINO E AS CINCO VÍTIMAS DA TRAGÉDIA



#### 1. Claudia Gleice da Silva

Esposa de Guilherme Barros,

a mulher de 33 anos, que estava grávida de três meses, foi baleada enquanto dormia em casa, no bairro do Malaquias, e levada por familiares à UPA do Cabo de Santo Agostinho. Ela estava com ferimentos no tórax, no braço esquerdo, no colo e na cervical e morreu após sofrer uma parada cardíaca já na unidade. O sepultamento está marcado para as 16h, no cemitério público da cidade.



#### 2. Wagner Souza

O policial militar, lotado no 19º BPM, teria sido o primeiro atingido pelos tiros e morreu na hora. Segundo familiares, ele tinha se formado tenente na última segunda-feira, um dia antes do assassinato. O corpo foi encaminhado para o Instituto de Medicina Legal (IML) e será enterrado hoje no cemitério Parque das Flores.



#### 3. Aline Maria

A major havia sido transferida há pouco tempo para o 19º BPM e atuava na corporação desde os 18 anos. Casada e mãe de uma menina de 5, a policial, que foi atingida na perna e nas costas, teve um dos pulmões perfurado por uma das balas. Ela chegou a ser internada no Hospital Português, mas não resistiu e teve a morte confirmada ontem à noite.



#### 4. Paulo Rebelo

O cabo do 19º BPM também foi um dos policiais que estavam no local quando Guilherme efetuou os disparos. Ele levou um tiro no ombro e foi levado ao Hospital Português, onde continua internado, mas com quadro de saúde estável, para avaliações médicas.

#### 5. Maurino Uchoa

O sargento, também lotado no 19º BPM, sofreu ferimentos leves, foi atendido e recebeu alta ainda no fim da tarde de ontem.



#### Guilherme Barros

Depois de matar a esposa enquanto ela dormia em casa, o soldado pegou um carro de aplicativo e seguiu para o 19º BPM, no Pina, onde trabalhava. Atirou nos quatro colegas e, segundo a PM, se matou, "provavelmente", logo em seguida. As circunstâncias da morte dele e dos demais policiais no batalhão serão investigadas por meio de Inquérito Policial Militar.

ARTE: FOLHA PE/ HUGO CARVALHO

### Caso a esclarecer

Os detalhes do crime não foram completamente elucidados. Em nota divulgada na tarde de ontem, a PM limitou-se a dizer que Guilherme, "após atirar na esposa", atentou contra a vida dos outros policiais e, "logo após,

provavelmente, se matou".

A corporação afirmou ainda que "de imediato, foi feito o socorro das vítimas e [foram] acionados todos os meios para o atendimento da ocorrência", citando a Diretoria de Assistência Social, para apoiar os familiares; a Diretoria de Polícia Judiciária Militar, visto que se trata de crime militar; o Instituto de Criminalística; e equipes de saúde,

para acompanhar os policiais feridos. Por fim, o texto informa que os fatos ocorridos na sede do Batalhão serão investigados por meio de inquérito na própria Polícia Militar. Já a morte de Claudia Gleice será averiguada pela Polícia Civil.

Por meio de nota, a Secretaria de Defesa Social (SDS) afirmou que atua "de forma integrada" para "dar o suporte aos feridos" e que

age na investigação e coleta de elementos para ajudar a "elucidar as circunstâncias e a motivação dessa tragédia".

### Corpos no IML

À tarde, os corpos de Claudia, de Guilherme e do tenente Souza foram encaminhados ao Instituto de Medicina Legal (IML) do Recife, no bairro de Santo Amaro. Pai de Wagner, o sargento da PM Renato Barreto não quis dar entrevista, mas comentou que não sabia muitos detalhes do caso e lembrou que o filho havia acabado de se formar como tenente, em cerimônia realizada na segunda-feira. "O que a gente sabe é que o policial surtou, matou a mulher e atirou nos outros. Ele (Wagner) foi o primeiro a pegar e faleceu na hora", disse. O enterro de Claudia está marcado para as 16h, no cemitério do Cabo de Santo Agostinho.

### Soldado enviou áudio

Enquanto seguia em um carro de aplicativo até o 19º Batalhão da Polícia Militar, Guilherme Barros teria se comunicado com a mãe por meio de mensagem de áudio. Nela, o soldado pede desculpas e diz ter cometido o crime por conta da separação do casal. O arquivo foi divulgado pela TV Guararapes. "Mainha, me perdoa, mainha... Eu matei ela, eu não consegui. Ela ficou com muita frescura, se separou de mim. Eu não aguentei, mainha, eu matei ela. Me desculpa por tudo, por tudo, mas vou me matar. Não agora, lá na frente", disse.

COTINUA NA PÁGINA 6



PAULLO ALLMEIDA

REPRODUÇÃO/REDES SOCIAIS

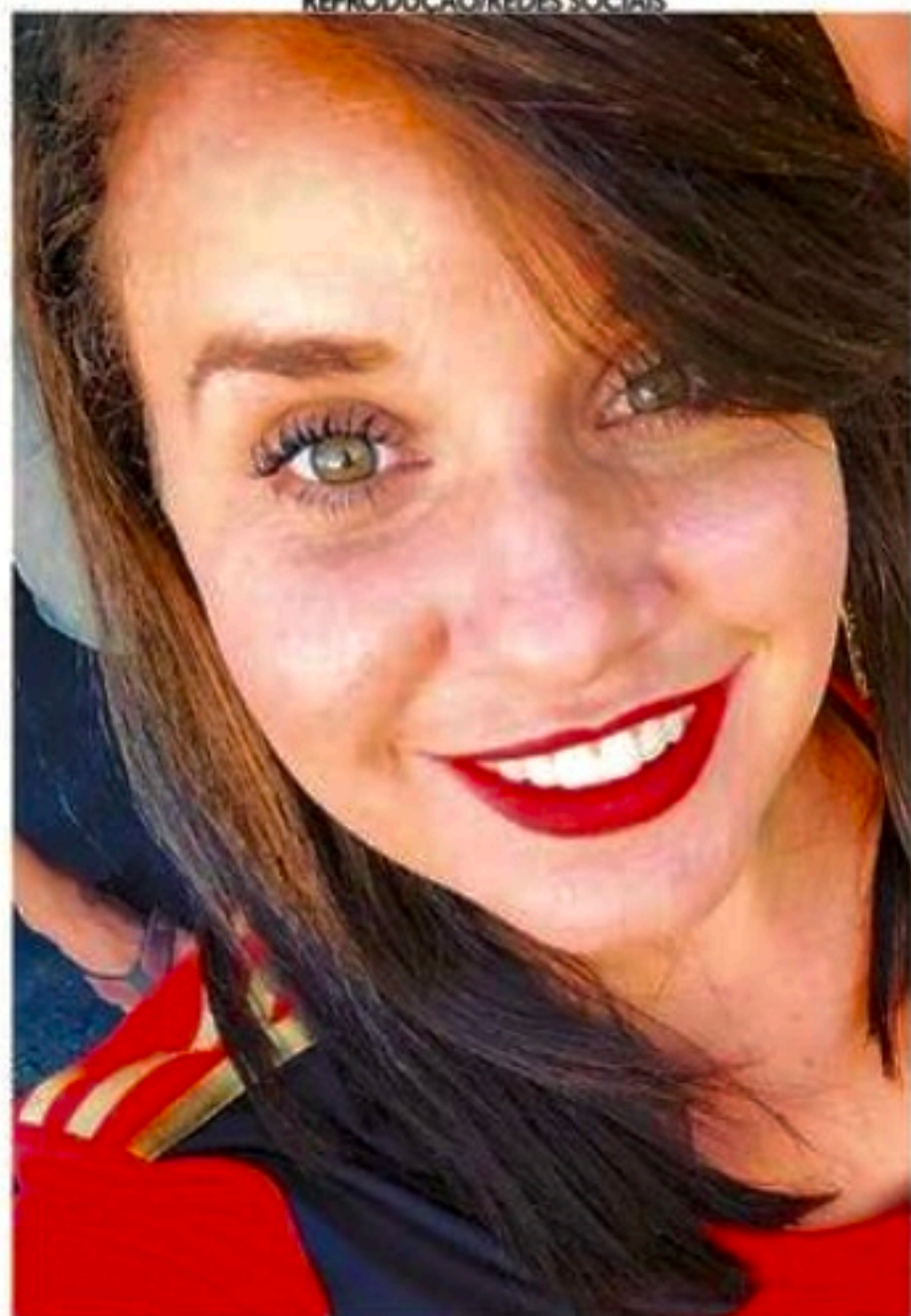

De acordo com os familiares, Cláudia vivia há cinco meses com o policial militar Guilherme Barros



Crime ocorreu no momento em que Cláudia estava em casa com a sua mãe, no bairro Malaquias, no Cabo

■ Ainda em choque, irmão de Cláudia Gleice da Silva detalha como era o relacionamento dela com o PM e relata como ele acessou o imóvel para praticar crime, no Cabo de Santo Agostinho

## Relação era abusiva

“

Ela trabalhava no TI Tancredo Neves e o povo vivia pedindo informações para ela, mas ele tinha ciúmes. Até na cara dela ele já deu, a mãe do filho dele”

WELLINGTON JONATHAN - IRMÃO DE CLÁUDIA

CONTINUAÇÃO DA PÁGINA 5  
YURI TEIXEIRA

Uma das vítimas do policial militar Guilherme Barros, Cláudia Gleice da Silva estava dormindo quando foi alvejada a tiros, ontem, no bairro Malaquias, no Cabo de Santo Agostinho, a 30 km do Recife. Segundo apurou a reportagem com o irmão da mulher, Wellington Jonathan, que contou detalhes do crime, ela tinha 33 anos, estava grávida de três meses do soldado e vivia um relacionamento abusivo. Cláudia faleceu após dar entrada na UPA do Cabo. “Ele era muito ciumento. Nenhum homem podia chegar perto dela. Ela trabalhava no TI Tancredo Neves e o povo vivia pedindo informações para ela, mas ele tinha ciúmes. Até na cara dela ele já deu, a mãe do filho dele. Ele não deixava ela colocar a cara na rua, principalmente depois que passaram a morar juntos. Isso por causa de ciúmes”, falou o irmão de 31 anos em tom de revolta.

De acordo com os familiares de Cláudia, ela estava há cinco meses com o companheiro. Há um mês estavam morando juntos em uma rua próxima à casa da mãe, local do crime. No entanto, com os acontecimentos, ela vivia um processo de separação contra a vontade de Guilherme. Abalado com o ocorrido, o tio dela, José Marcos da Silva, afirmou que ontem a família planejava levar Cláudia para denunciar o PM.

“A ideia hoje (ontem) era que ela fosse à Corregedoria e na Delegacia da Mulher para dar parte dele. Depois, iríamos levá-la para o Interior, para a casa de uma tia, onde ela ficaria um tempo distante”, detalhou o pintor industrial.

### Cláudia estava com a mãe

No momento do crime, os disparos efetuados pelo soldado aconteceram pela janela lateral do

quarto onde Cláudia estava dormindo. Sem acreditar no ocorrido, o armador de estrutura conta que, além da irmã, apenas sua mãe estava em casa. “A ficha ainda não caiu. Quando ele chegou aqui, eu estava indo na rua, falei para ele que se fosse para o relacionamento continuar assim, era melhor deixá-la em paz. Depois de uns 20 segundos que subi a rua e parei para conversar com alguns familiares, eu ouvi os disparos. Ele atirou pela janela do quarto. Nem um neto ele deu a mãe por conta de ciúmes”, esbravejou.

### Seis cápsulas encontradas

Ainda segundo Wellington, seis cápsulas de bala foram encontradas no cômodo onde a irmã estava deitada. O assassino, por sua vez, entrou em um carro que passava pela rua, dirigiu-se até o batalhão onde trabalhava, no Pina,

e disparou contra os colegas, antes de se matar.

O enterro de Cláudia Gleice da Silva será às 16h de hoje, no Cemitério São José, no Cabo de Santo Agostinho. A expectativa é que o corpo da vítima chegue ao município às 10h30.

CONTINUA NA PÁGINA 6

“

A ideia hoje era que ela fosse à Corregedoria e na Delegacia da Mulher para dar parte dele. Depois, iríamos levá-la para o Interior, para a casa de uma tia, onde ela iria ficar um tempo distante”

JOSÉ MARCOS DA SILVA - TIO DE CLÁUDIA



■ Queridos pelos colegas de profissão, tenente Wagner Souza e major Aline Maria são homenageados por amigos, familiares e redes sociais

# Mensagens de lamento e homenagens

CONTINUAÇÃO DA PÁGINA 6  
YURI TEIXEIRA E KATARINA BANDEIRA

Vítimas fatais do atentado praticado pelo soldado Guilherme Barros, o tenente da Polícia Militar Wagner Souza e a major Aline Maria receberam homenagens durante o dia de ontem. Eles foram alvos de Guilherme no 19º Batalhão da Polícia Militar, no Pina. O fato ocorreu após o assassino atirar e matar a companheira Cláudia Gleice da Silva, no Cabo de Santo Agostinho. Ex-aluno do Colégio da Polícia Militar de Pernambuco, Wagner concluiu os estudos em 2009 e foi homenageado pelo CPM nas redes sociais. “Que o Espírito Santo de

Deus possa estar consolando seus familiares e amigos neste momento tão difícil”, publicou.

## Mensagens de carinho

Nos comentários, outras pessoas que conheciam o tenente de 30 anos também deixaram mensagens de carinho. “É um vazio enorme o que estamos sentindo pela perda do nosso amigo. Não existem palavras que expressem como estamos nos sentindo. Peça a Deus que nos console, porque um pedaço de todos nós se foi com ele hoje. Wagner era nosso amigo, um grande amigo. Foram

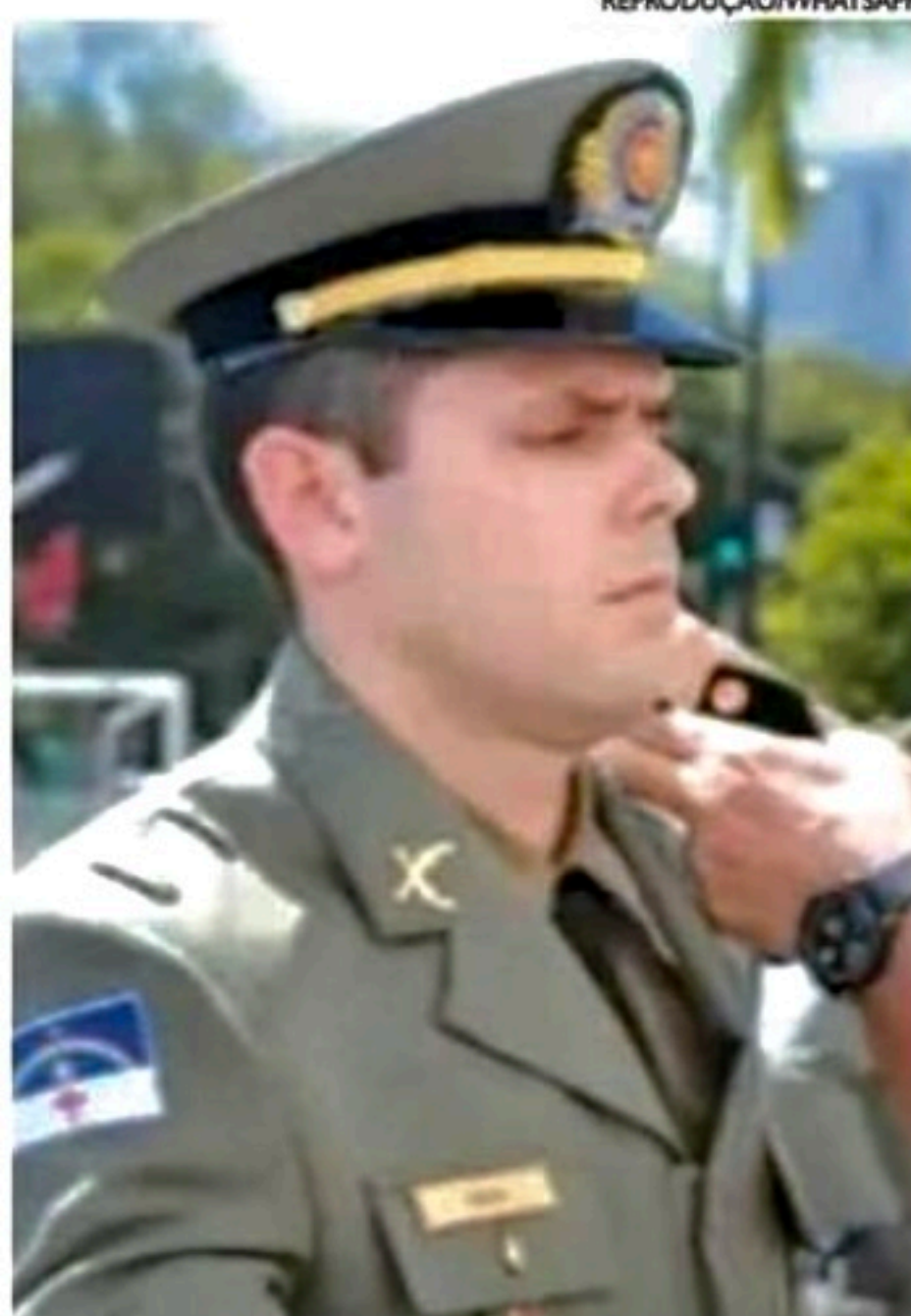

Tenente foi homenageado pelo CPM, onde concluiu estudos



Antes de vir a óbito, major Aline recebeu visita de vários policiais

anos incríveis com ele”, comentou um seguidor.

“O cara que na escola fazia todos sorrir com sua alegria, que contagiava a todos! Sempre sorrindo, sempre alegre”, postou outra logo em seguida.

## Oriunda de família de policiais

Casada e mãe de uma menina de 5 anos, major Aline era de uma família de policiais e estava há pouco tempo no 19º Batalhão, tendo passado por outros quartéis da

polícia em seu tempo de serviço.

Muito querida pelos colegas, chegou a receber - ainda quando estava na sala de cirurgia - a visita de diversos policiais, de diferentes patentes, que procuravam saber sobre seu estado de saúde. No hospital, os familiares fizeram uma roda de orações pedindo pela recuperação da profissional, que, infelizmente, não resistiu aos ferimentos.

Diferente de Wagner, que morreu dentro da delegacia, Aline foi levada com vida para o hospital, passou por duas cirurgias, mas acabou não resistindo. Ela traba-

lhava para a PMPE desde os 18 anos. “Ela já comandou o quartel de Olinda na parte de turistas, no shopping. Tinha sido transferida há alguns meses. Uma loucura isso ter acontecido”, desabafou o cunhado.

Em nota divulgada no Instagram, a Secretária de Defesa Social declarou que “as forças de segurança lamentam profundamente essa perda irreparável e se solidarizam com seus companheiros de tropa, amigos e, principalmente, familiares. Ela lutou bravamente pela vida, mas não resistiu aos ferimentos a bala.”

# Motorista foi ameaçado

“Era pouco mais de 11h e Beto estava se dirigindo para ir pegar outra corrida, quando Guilherme saiu de uma rua com a arma na mão e parou o carro”

CASSANDRA GUSMÃO - ADVOGADA DE BETO

O motorista de aplicativo que levou o soldado, Guilherme Barros, até o batalhão da PM viveu momentos de terror durante o percurso. Segundo a advogada da vítima, Cassandra Gusmão, o policial teria entrado na frente do carro e, com a arma apontada para o motorista, obrigou-o a realizar a viagem até o quartel. O rapaz, que tem apenas 27 anos, prefere ser identificado como Beto, dirigiu com uma arma apontada para a sua cabeça durante todo o trajeto.

“Era pouco mais de 11h e Beto estava se dirigindo para ir pegar outra corrida, quando Guilherme saiu de uma rua com a arma na mão e parou o carro”, disse Cassandra. Ela afirma que o oficial não estava fardado e que, no início, seu cliente achou se tratar de um assalto. Beto teria dito que o PM poderia levar o carro, mas Guilherme teria negado. “Não quero levar o carro, quero

que você obedeça minhas ordens”, teria dito o soldado. Segundo o relato da advogada, Beto precisou fazer uma série de contravenções de trânsito para chegar ao 19º BPM. “[durante a viagem] Ele ligou para várias pessoas, dizendo que matou a mulher e que ia matar os inimigos.

## Medo de ser confundido

Após deixar o soldado da PM no quartel, Beto teria começado a ir embora quando ouviu os tiros. Depois de um período em choque, resolveu voltar ao local para tentar contribuir com as possíveis investigações do caso, com medo de ser confundido com um cúmplice de Guilherme.

De acordo com a representante legal do motorista, Beto teria passado o dia na delegacia, prestando depoimento e agora está em casa.

**Prefeitura Municipal do Ipojuca**  
Secretaria Municipal de Administração, Gestão e Logística  
Comissão Permanente de Licitação

**AVISO DE LICITAÇÃO REPUBLICAÇÃO**  
PROCESSO LICITATÓRIO Nº: 205/PMI-SME/2022. CPL. PREGÃO ELETRÔNICO Nº 063/PMI-SME/2022. Aquisição de kit do aluno, gestor e professor/2023, destinado as Escolas Municipais da Cidade do Ipojuca/PE. VALOR: R\$ 4.064.479,39. RECEBIMENTO DAS PROPOSTAS: a partir do dia 21/12/2022 às 08h00min até o dia 02/01/2023 às 09h30min. ABERTURA DAS PROPOSTAS: 02/01/2023 às 09h30min. INÍCIO DA SESSÃO DE DISPUTA DE PREÇOS: 02/01/2023 às 10h00min, os horários são de Brasília. A retirada do edital será através do site [www.licitacaoipojuca.com.br](http://www.licitacaoipojuca.com.br) ou através do portal da transparência no site da Prefeitura Municipal do Ipojuca. Mais informações através do Fone: (81) 3551-1156 ramal 213 ou do e-mail: [licitacao2.ipojuca@gmail.com](mailto:licitacao2.ipojuca@gmail.com).

Ipojuca-PE, 20/12/2022.  
FRANCISCO JOSÉ AMORIM DE BRITO  
Secretário Municipal de Educação

**CAIXA** MINISTÉRIO DA ECONOMIA **PÁTRIA AMADA BRASIL** GOVERNO FEDERAL

**ENCERRAMENTO E ABERTURA DE PRAZO PARA MANIFESTAÇÃO DE INTERESSE NA LOCAÇÃO DE IMÓVEL DESTINADO À INSTALAÇÃO DA AGÊNCIA PRAZERES (JABOATÃO DOS GUARARAPES, PE)**

A Caixa Econômica Federal torna público o encerramento da sua pesquisa de mercado para compor estudos quanto à viabilidade na locação de imóvel (pronto ou a construir), em Jaboatão dos Guararapes, PE. A publicação de interesse ocorreu no Jornal Folha de Pernambuco, página 15, na data de 27/10/2022 e torna pública sua pesquisa de mercado para compor estudos quanto à viabilidade na locação de imóvel pronto, em obra ou a construir para mudança de endereço da Ag Prazeres, PE em Jaboatão dos Guararapes/PE. As propostas e os respectivos documentos deverão ser incluídos no Portal de Licitações Caixa, no endereço: <https://licitacoes.caixa.gov.br>. A pesquisa de mercado está disponível no portal sob nº 0774/2022 desde o dia 24/11/2022 e ficará aberta ao recebimento de ofertas de imóveis até as 23:59 do dia 24/12/2022, podendo ser prorrogado.



## Etanol e biodiesel podem contribuir ainda mais para segurança energética

PLINIO NASTARI

PRESIDENTE DA DATAGRO E DO IBIO, INSTITUTO BRASILEIRO DE BIOENERGIA E BIOECONOMIA, FOI REPRESENTANTE DA SOCIEDADE CIVIL NO CNPE DE NOVEMBRO DE 2016 E AGOSTO DE 2020.

A motivação original para a criação do Programa Nacional do Alcool (Proálcool) em 1975, foi mitigar a dependência energética por petróleo e derivados importados. Passados 47 anos, o histórico de contribuição é impressionante. Até o final de 2022 terão sido consumidos apenas para uso como combustível 254,16 bilhões de litros de etanol anidro e 422,46 bilhões de litros de etanol hidratado. O etanol anidro é aquele misturado à gasolina, conferindo maior octanagem e rendimento à mistura, e o hidratado é atualmente o utilizado para frota flex que representa mais de 85% da frota total de veículos leves. Todo esse volume equivale a 567,72 bilhões de litros de gasolina equivalente, ou 3,57 bilhões de barris. Considerando que as reservas provadas de petróleo e derivados representam 13,24 bilhões de barris, com o etanol o País conseguiu substituir 27% de toda a sua reserva de petróleo e condensados incluindo o pré-sal, substituindo o seu derivado de maior valor - e esse volume não inclui o etanol utilizado como substituto de produtos petroquímicos utilizados na produção de tintas e solventes, plásticos, e outros produtos, além de outros usos farmacêuticos, industriais e domésticos.

O valor dessa substituição é igualmente relevante. Considerando o preço da gasolina importada a cada ano, o valor da gasolina substituída em termos acumulados, desde 1975 até o final de 2022, atinge 297,24 bilhões de dólares, em valores constantes de dezembro de 2022. Considerando os juros da dívida externa evita-

da, estimados conservadoramente pelo valor de prime-rate mais 200 pontos base, chega-se a 687,65 bilhões de dólares. As reservas externas de divisas são consideradas a âncora da economia, e funcionam como uma espécie de seguro para o País fazer frente às suas obrigações no exterior e a choques de natureza externa, tais como crises cambiais e interrupções nos fluxos de capital para o País. Em 8 de dezembro de 2022, o total dessas reservas era de 333,51 bilhões de dólares. Portanto, com o etanol o País conseguiu economizar mais do que o dobro de nossas reservas.

E fez isso com combustível absolutamente limpo, renovável, com comprovados benefícios ambientais e à saúde, produzidos localmente, gerando emprego e renda de forma descentralizada no interior, com economia circular e enorme efeito multiplicador na economia. E, a partir de 2020 com o RenovaBio, certificados e com um programa de estímulo à inovação e eficiência que vai continuar tornando os biocombustíveis cada vez mais limpos e competitivos, em benefício dos consumidores, já que são produzidos em um mercado bastante competitivo onde reduções de custo tendem a ser transmitidas ao mercado via preço. Essas qualidades e benefícios se aplicam igualmente ao etanol e ao biodiesel.

Mas essa contribuição ainda poderia ser bem maior. Por diversas razões, em grande parte advindas do não reconhecimento e valorização dessa grande iniciativa e conquista, não valorizada devidamente por governos, federal e estaduais, e também pela população em geral, que desconhece o seu valor, o Brasil continua ainda importando gasolina e diesel.

Nos primeiros onze meses de 2022, o Brasil importou 3,31 bilhões de litros de gaso-

solina, com um dispêndio de 2,13 bilhões de dólares, pagando mais de 102,35 dólares por barril. Esses números representam um crescimento de 46,3% em volume e de 97,0% no valor das importações de gasolina em relação ao mesmo período de 2021.

No caso do diesel, nos primeiros onze meses de 2022 foram importados 14,23 bilhões de litros de diesel, com um dispêndio de 12,69 bilhões de dólares, a um preço médio de 141,8 dólares por barril, crescimento de 8,64% em volume e de 98,27% em preço em relação a igual período de 2021.

O aumento das importações de gasolina e diesel ocorrem pela retomada do consumo. O consumo total de combustíveis do Ciclo Otto, gasolina e etanol, no Brasil apresentou crescimento de 11,1% sobre o mesmo mês de 2021. No acumulado de janeiro a novembro, o consumo de combustíveis do Ciclo Otto totalizou 48,536 bilhões de litros em gasolina equivalente, aumento de 5,4% ante o mesmo período de 2021. O consumo de diesel B cresceu 3,2% em um ano para 5,224 bilhões de litros em novembro, totalizando 58,178 bilhões de litros desde janeiro, aumento de 1,8% em relação a igual período de 2021.

A contribuição do etanol e do biodiesel poderia ser muito maior caso as políticas fiscais a nível federal e estadual reconhecessem de forma plena os benefícios de geração de renda e impactos à saúde e ao meio ambiente. O País já produziu quase 36 bilhões de litros de etanol por ano, e está produzindo agora cerca de 30 bilhões de litros por ano. No caso do biodiesel, há uma capacidade excedente não aproveitada de praticamente 50%, podendo portanto dobrar a produção atual de 6,3 bilhões de litros, com significativa redução

das importações e consequente geração de progresso no interior, com maior produção de farelo e proteína animal. Isso permitiria exportarmos mais produtos com valor agregado, e não o grão. No caso da bioeletricidade, que é energia firme complementar à hidráulica e que dá suporte à intermitência da eólica e da solar fotovoltaica, muito mais poderia estar sendo feito especialmente no momento em que o preço do gás natural usado em térmicas movidas a energia fóssil passou de 4 para 40 dólares por milhão de BTUs.

Na direção contrária, o Conselho Nacional de Política Energética (CNPE) aprovou medidas que prorrogam o cumprimento das metas de 2022, de 31 de dezembro de 2022 para 30 de setembro de 2023, e reduzem as metas de Créditos de Descarbo-nização (CBios) que as distribuidoras de combustíveis terão de adquirir em 2023 para 37,47 milhões de créditos, enquanto a meta original aprovada anteriormente para 2023 era de 42,35 milhões de créditos. As metas do Renovabio servem de referência para o planejamento da produção de biocombustíveis no País.

O novo governo tem a oportunidade de implantar no Brasil um projeto de valorização da bioenergia na forma de combustíveis líquidos limpos, renováveis, de elevada densidade energética e alto conteúdo de hidrogênio, de bioeletricidade, de biogás e biometano, e de novos biocombustíveis produzidos a partir da síntese de gás carbônico biogênico. O caminho está aberto, basta trilha-lo com perseverança, oferecendo segurança jurídica e institucional para que a liquidez de recursos internacionais e a demanda internacional por soluções viáveis e de rápida implementação fluam na direção de sua materialização.

PREVISÃO DO TEMPO



REGIÃO METROPOLITANA  
Hoje - Parcialmente nublado com chuva fraca em áreas isoladas ao longo do dia.  
> Máxima: 32° Mínima: 21°  
Amanhã - Parcialmente nublado com chuva fraca em áreas isoladas ao longo do dia.  
> Máxima: 33° Mínima: 20°

MATA NORTE

>Hoje Máxima: 34° Mínima: 20° >Amanhã Máxima: 34° Mínima: 20°

MATA SUL

>Hoje Máxima: 33° Mínima: 20° >Amanhã Máxima: 32° Mínima: 21°

AGRESTE

>Hoje Máxima: 34° Mínima: 19° >Amanhã Máxima: 33° Mínima: 19°

SERTÃO DE PERNAMBUCO

>Hoje Máxima: 34° Mínima: 18° >Amanhã Máxima: 33° Mínima: 20°

SERTÃO DE SÃO FRANCISCO

>Hoje Máxima: 35° Mínima: 20° >Amanhã Máxima: 34° Mínima: 20°

TÁBUA DE MARES

Fonte: Centro de Hidrografia da Marinha.

AMANHÃ	HOJE	AMANHÃ	HOJE
▲ Hora	▲ Hora	▲ Hora	▲ Hora
▲ 01:56	▲ 01:56	▲ 14:15	▲ 14:15
▲ 2.2	▲ 2.2	▲ 2.3	▲ 2.3
▼ Hora	▼ Hora	▼ Hora	▼ Hora
▼ 08:11	▼ 08:11	▼ 20:34	▼ 20:34
▼ 0.4	▼ 0.4	▼ 0.2	▼ 0.2
▲ Hora	▲ Hora	▲ Hora	▲ Hora
▲ 02:45	▲ 02:45	▲ 15:02	▲ 15:02
▲ 2.3	▲ 2.3	▲ 2.4	▲ 2.4
▼ Hora	▼ Hora	▼ Hora	▼ Hora
▼ 08:58	▼ 08:58	▼ 21:21	▼ 21:21
▼ 0.3	▼ 0.3	▼ 0.1	▼ 0.1

FASES DA LUA



FOLHA de PERNAMBUCO  
EXPEDIENTE

Presidente e fundador:  
EDUARDO DE QUEIROZ MONTEIRO  
presidencia@folhape.com.br



Diretor Executivo  
PAULO PUGLIESI  
paulopugliesi@folhape.com.br  
Diretor Operacional  
JOSÉ AMÉRICO LOPES GÓIS  
americo@folhape.com.br  
Diretora Administrativa  
MARIANA COSTA  
marianacosta@folhape.com.br  
Editora-chefe  
LEUSA SANTOS  
leusasantos@folhape.com.br

COMERCIAL  
Publicidade: 3425 5831/5882  
comercial@folhape.com.br  
Classificados (anúncio de linha): 3425 5831/ 3425 5882  
Diretoria - 3425 5829  
MERCADO NACIONAL  
REPRESENTANTE: CA PUBLICIDADE  
SÃO PAULO: Fone: (11) 2729-5448 / 5449  
e-mail: capublicidade.com@terra.com.br  
REPRESENTANTE: EC COMUNICAÇÃO E MARKETING  
Brasília: Fone: (61) 99186 6647 (61) 99103 3838  
e-mail: diretoracem@gmail.com; opec.ecom@gmail.com

REDAÇÃO  
Editores  
Bianca Negromonte, Danielle Romani,  
Fábio Guibu, Geison Macedo, Ivo Vanderley,  
Jólio Lin, Rogério França, Vanessa Lins  
Subeditores  
Aifeu Tavares, Carol Brito,  
Priscila dos Santos  
CIRCULAÇÃO  
3425 5897  
ASSINATURA  
3425 5803  
Segunda a sexta: 8h às 16h

CENTRAL DE ATENDIMENTO - 3425-5804 / 5802  
99482-7919 (Whatsapp)  
Segunda a sexta: 8h às 16h  
Sábado: 8h às 13h  
FINANCEIRO - 3425 5811/3425 5813  
MARKETING - 3425 5876  
Recursos Humanos - 3425 5809  
Administração - 3425 5892  
A Editora Folha de Pernambuco Ltda. não comercializa diretamente os exemplares do jornal ao público, fazendo-o unicamente a agentes autônomos devidamente credenciados, que, à sua vez, os revendem através de vendedores avulsos por eles diretamente contratados. As assinaturas são vendidas diretamente na sede social da empresa ou por intermédio de pessoas físicas ou jurídicas para isso autorizadas.

PREÇO DO EXEMPLAR  
Dias úteis (PE, AL, PB, RN) R\$ 2,00  
Folha Mais (Fim de Semana) R\$ 4,00  
Outros Estados R\$ 6,00  
Número assinado R\$ 6,00  
ASSINATURA  
Anual Diária R\$ 730,00  
Semestral Diária R\$ 365,00  
Preço promocional para venda avulsa  
edição de segunda à sexta: R\$ 1,50  
edição FolhaMais (sábado/domingo): R\$ 2,00  
DPO FOLHA DE PERNAMBUCO  
Contato para LGPD  
Departamento de Proteção de Dados  
dpo.folhape@folhape.com.br  
Fone: (81) 3425-5809

Fundado em 3 de abril de 1998  
Editora Folha de Pernambuco Ltda.  
Av. Marquês de Olinda, 105  
Bairro do Recife - Cep: 50030-000 Recife-PE  
www.folhape.com.br FAX: 3425 5800  
Afiliação a  
ANJ ASSOCIAÇÃO NACIONAL DE JORNALIS  
Verificação de circulação  
ARC & Associados  
Auditores Independentes S/S  
CENF





## MERCADO FINANCEIRO

<b>MOEDAS</b>	DÓLAR > Compra: R\$5,22 >> Venda: R\$5,22 >> Variação: -1,04%	EURO: 5,58	YUAN (China): 0,75	PESO (Argentina): 0,03
<b>BOLSAS</b>	IBOVESPA > Variação: 2,38% >> Pontos: 107.027,65	DOW JONES (NOVA YORK): 0,40%	NASDAQ (NOVA YORK): 0,15%	S&P 500 (NOVA YORK): 0,25%

## OUTROS ÍNDICES (Novembro)

SELIC: 13,75%	IPCA: 0,41%	IDP-MFVN: -0,55%
DIURIO BM&F: 302,00	INPC: 0,38%	

Índices  
Econômicos  
www.spppe.org.br

SOCIEDADE PERNAMBUCANA DE PLANEJAMENTO EMPRESARIAL (SPPPE)

LÉO BURGOS/FOLHAPRESS

## NEM 8, Nem 80

A Economia em Foco



Alfredo Bertini

### A agenda econômica da cultura extrapola a reconstrução

Embora alvissareiras, as primeiras reações públicas, em torno do tratamento a ser dispensado à cultura pelo novo governo, ainda não são completas. Julgo, assim, pela falta de alguma manifestação concreta, que trate com a devida intensidade e importância, a dimensão econômica dos que exercem a produção cultural.

Há meses que tenho contado com a oportunidade de escrever aqui e falar (entrevistas e palestras) sobre o que posso chamar do lado estrutural que envolve o desconhecimento, a desinformação, o desprezo e a destruição. Em suma, a real expressão de um insólito 4D que, infelizmente, pauta hoje o setor cultural. Tudo isso ampliado pelas lentes de mentiras e ódios, que atingiram um estágio comparável a um processo intolerável de "criminalização".

Ao propor essa atenção mais acurada para os aspectos estruturais que emergem desse contexto, contentar-se com a superficialidade do conjuntural não me parece plausível. Ou seja, para avançar naquela dimensão econômica que é inerente à cultura, é preciso ir além desse compromisso imediatista ou conjuntural. O cerne da questão não está no restabelecer o viés orgânico da volta do ministério. Nem muito menos desfazer regras martirizantes ou reconquistar as políticas que trouxeram dinamismo ao setor. Claro, que tudo isso é necessário. Mas, a ousadia de avançar está no momento em que a prática econômica precisa sair do papel e acontecer de verdade. Sem que seja evidenciada na sua ordem de grandeza, a sociedade continuará desacreditada, sobretudo, por conta de tantas impropriedades falaciosas que foram geradas para se destruir o setor cultural.

São válidas as iniciativas para que esse dismantelo seja revelado. Afinal, a redução sistemática dos investimentos sobre o setor culminaram agora com 63% de cortes na execução orçamentária. Isso comparado com o final da gestão Temer. Ademais, a burocracia proposital, que causou impacto na liberação dos projetos incentivados, também tem sido pauta adversa. Para se obter a devida aprovação, os projetos têm registrado até 11 semanas a mais para avaliação. Isso sem falar na queda brutal de captação, que até recentemente representava 63% a menos (cerca de R\$ 90 milhões) do que foi executado em 2018. Resultados pífios, em muito estimulados por uma política que, ao destilar seu ódio para os agentes da cultura, encobriu o pouco que restava de sentido econômico nas produções culturais.

Por esse contexto, sem o foco na capacidade de se trazer a economia para o centro do debate cultural, aquela missão conjuntural sozinha, quase nada irá resultar em mudanças substanciais. Assim, a "validação da prática econômica" precisa passar por conceitos, métricas e indicadores que propiciem uma confiança tal na sociedade, que a faça vê-la além de um ofício desprezível. E mais: poder enxergá-la, numa revisão do projeto desenvolvimentista, como um eixo estratégico. Afinal, além da sua força identitária, a cultura gera empregos e rendas, promove a inclusão e gera sua contribuição para o conhecimento, a inovação e a sustentabilidade. Pela sua riqueza e diversidade, a missão cultural está ao alcance das políticas públicas. É só uma questão de fazê-la acontecer.

@alfredobertini87

@alfredobertini2017@gmail.com

A coluna Nem 8 nem 80 é publicada às quartas e sextas.

O saldo total da carteira de crédito dos bancos no mês de novembro deve registrar um avanço de 1,5%. Com bom desempenho tanto no segmento voltado às famílias quanto na carteira direcionada às empresas, o resultado marca o décimo avanço mensal seguido no ano, de acordo com a Pesquisa Especial de Crédito da Federação Brasileira dos Bancos (Febraban).

O crescimento do crédito se deu por influência da melhora do mercado de trabalho, dos pagamentos do Auxílio Brasil e das promoções da Black Friday, que aumentaram as vendas no varejo. Já no resultado anual, o ritmo de crescimento da carteira de crédito deve seguir se normalizando, com recuo de 15,8% em outubro para 15,3% em novembro, devido à elevada base de comparação e da alta da Selic.

### Expansão do mercado

"Este será o terceiro ano seguido de forte crescimento do crédito, após altas de 15,6% e 16,3% em 2020 e 2021, respectivamente. Isso demonstra que os bancos seguiram mostrando apetite para ampliar a oferta de crédito em um ritmo importante em 2022", avalia Rubens Sardenberg, diretor de Economia, Regulação Prudencial e Riscos da Febraban.

A pesquisa da Febraban é divulgada mensalmente como uma prévia da Nota de Política Monetária e Operações de Crédito do Banco Central e as projeções são feitas com base em dados consolidados dos principais bancos do país, que representam de 37% a 88% do saldo total do Sistema Financeiro Nacional.

### COMÉRCIO

## Fecomércio tem nova diretoria

Foi realizada ontem a cerimônia de posse da nova diretoria do Sistema Fecomércio/Sesc/Senac-PE, eleita para o quadriênio 2022/2026. Comandada pelo empresário Bernardo Peixoto, reeleito à presidência do Sistema, após exercer mandato complementar (2019/2022), a instituição chega aos seus 80 anos com novos objetivos e investimentos no crescimento socioeconômico do Estado. Nesse novo mandato, a expectativa é investir R\$ 300 mi-



A concessão de crédito deve se manter em R\$ 500 bilhões

■ Pesquisa especial da Febraban mostra avanço pelo 10º mês seguido nas operações voltadas tanto para famílias como para empresas

## Carteira de crédito cresce em novembro

Já a carteira voltada às pessoas físicas deve crescer 1,6% em novembro, liderada pelas operações com recursos livres (+1,8%), puxadas especialmente pelas linhas atreladas ao consumo, como o cartão de crédito.

### Concessões em crescimento

A Pesquisa Especial de Crédito apresenta ainda que as concessões

devem crescer 3,8% em novembro, mantendo o volume acima dos R\$ 500 bilhões mensais, um valor historicamente alto, mesmo quando corrigido pela inflação. No acumulado em 12 meses, o volume deve permanecer elevado, com expansão de 22,1% (ligeira desaceleração ante outubro, quando ficou em 23,2%), sinalizando que a injeção de crédito na economia tem se mantido expressiva, mesmo sob condições financeiras restritivas.

lhões em novos projetos e parcerias.

De acordo com o diretor, as perspectivas para essa nova fase são as melhores. "Através do Instituto Fecomércio PE e em parceria com o Sebrae/PE, vamos dar início a um grande programa de transformação digital das empresas do comércio de bens, serviços e turismo. Com ele, vamos contribuir para a melhoria da competitividade dos negócios, apoiar a implantação de tecnologias digitais, gestão por

processos e acesso a plataformas de vendas on-line e aproximação de demanda e oferta de serviços tecnológicos", ressalta.

Entre os próximos passos está a futura unidade Senac em Jaboatão dos Guararapes, com 3,4 mil m² de área construída, 12 salas de aula, 12 laboratórios, biblioteca, sala de convivência, áreas administrativas, cozinha completa para cursos de gastronomia, além de sala e bar.



# Classificados

ANUNCIE CONOSCO  
(81) 3425 5831 / 5882

Folha de Pernambuco

Recife, quarta-feira, 21 de dezembro de 2022

**1 Imóveis**

apartamentos • casas com-  
erciais • outros

**2 Veículos**

automóveis • motos • bicicletas  
caminhões • outros

**3 Oportunidades**

empregos • negócios  
locadoras • outros

**4 Diversos**

comunicados • serviços  
profissionais • outros

**1**

**IMÓVEIS**  
Apartamentos  
Vendem-se

## AFLITOS

LP 246 OPORTUNIDADE DE UM EXCELENTE APTO C/66 M, 2 QTS, WC SOC, SL P/02 AMB, COZINHA, VARANDA, 1 VAG, ELEV, SALAO DE FESTA, PISCINA, R\$ 340 MIL, AC FINANC FONES: 99191.9003/98696.7550

LP 3165 IMPERDÍVEL OPORTUNIDADE ÚNICA, APTO MUITO BEM LOCALIZADO C/74M, 3 QTS, SL P/02 AMB, VARANDA, WC SOC, COZINHA, ÁREA DE SERVIÇO, TODO COM ARMÁRIOS, 1 VAGA, ELEV, PISCINA, PLAY, SALAO DE FESTA E DE JOGOS, R\$ 320 MIL, AC FINANC FONES: 99191.9003/98696.7550

LP 348 IMPERDÍVEL APTO PROX DE TUDO C/120M, 3 QTS, QUARTO REVERSÍVEL, 1STE, SL P/02 AMB, WC SOC, DCE, COZINHA, VARANDA, TODO C/ARMÁRIOS, 1 VAG, ELEV, SALAO DE FESTA, PLAY, R\$ 430 MIL, AC FINANC FONES: 99191.9003/98696.7550

LP 246 OPORTUNIDADE DE UM EXCELENTE APTO C/66 M, 2 QTS, WC SOC, SL P/02 AMB, COZINHA, VARANDA, 1 VAG, ELEV, SALAO DE FESTA, PISCINA, R\$ 340 MIL, AC FINANC FONES: 99191.9003/98696.7550

LP 3165 IMPERDÍVEL OPORTUNIDADE ÚNICA, APTO MUITO BEM LOCALIZADO C/74M, 3 QTS, SL P/02 AMB, VARANDA, WC SOC, COZINHA, ÁREA DE SERVIÇO, TODO COM ARMÁRIOS, 1 VAGA, ELEV, PISCINA, PLAY, SALAO DE FESTA E DE JOGOS, R\$ 320 MIL, AC FINANC FONES: 99191.9003/98696.7550

LP 348 IMPERDÍVEL APTO PROX DE TUDO C/120M, 3 QTS, QUARTO REVERSÍVEL, 1STE, SL P/02 AMB, WC SOC, DCE, COZINHA, VARANDA, TODO C/ARMÁRIOS, 1 VAG, ELEV, SALAO DE FESTA, PLAY, R\$ 430 MIL, AC FINANC FONES: 99191.9003/98696.7550

## ARRUDA

LP 2120 EXCELENTE OPORTUNIDADE APTO 63M, 2 QTS, VARANDA, COZINHA, SL P/02 AMB, WC SOC, 1 VAG, SALAO DE FESTA, R\$ 190 MIL, AC FINANC FONES: 99191.9003/98696.7550

LP 2120 EXCELENTE OPORTUNIDADE APTO 63M, 2 QTS, VARANDA, COZINHA, SL P/02 AMB, WC SOC, 1 VAG, SALAO DE FESTA, R\$ 190 MIL, AC FINANC FONES: 99191.9003/98696.7550

## BOA VIAGEM

LP 232 OPORTUNIDADE IMPERDÍVEL APTO 47M, 2 QTS, 1STE, SALA P/02 AMB, COZINHA, ÁREA DE SERVIÇOS, WC SOC, TODO COM ARMÁRIOS, 1 VAG, ELEV, PISCINA, SALAO FESTA, VALOR R\$ 270 MIL, AC FINANC FONE: 99191.9003

LP 232 OPORTUNIDADE IMPERDÍVEL APTO 47M, 2 QTS, 1STE, SALA P/02 AMB, COZINHA, ÁREA DE SERVIÇOS, WC SOC, TODO COM ARMÁRIOS, 1 VAG, ELEV, PISCINA, SALAO FESTA, VALOR R\$ 270 MIL, AC FINANC FONE: 99191.9003

## BONGI

LP 204 OTIMA LOCALIZACAO APTO C/60M C/2 QTS, TODO COM ARMÁRIOS, SALA COM 2 AMB, REFORMADO, ELEVADOR, 1 VAGA, AC FINANC. R\$ 210 MIL, F 99191.9003

LP 204 OTIMA LOCALIZACAO APTO C/60M C/2 QTS, TODO COM ARMÁRIOS, SALA COM 2 AMB, REFORMADO, ELEVADOR, 1 VAGA, AC FINANC. R\$ 210 MIL, F 99191.9003

## CAMPO GRANDE

LP 254 IMPERDÍVEL OPORTUNIDADE DE UM APTO C/74M, 2 QTS, ISUITE, SALA P/02 AMB, COZINHA, WC SOC, DCE, VARNADA, COM ARMÁRIOS, 1 VAG, ELEV, SALAO DE FESTA, PLAY, R\$ 430 MIL, AC FINANC FONES: 99191.9003/98696.7550

LP 255 IMPERDÍVEL OTIMA LOCALIZACAO LINDO APTO C/ 55M, 2 QTS, STE, WC SOC, COZ, SL P/02 AMB, VARNADA, ARMÁRIOS, SALAO DE FESTAS, ELEVADOR, PISCINA, PLAY, 1 VAG, R\$ 280 MIL, F 99191.9003/98696.7550

LP 254 IMPERDÍVEL OPORTUNIDADE DE UM APTO C/74M, 2 QTS, ISUITE, SALA P/02 AMB, COZINHA, WC SOC, DCE, VARNADA, COM ARMÁRIOS, 1 VAGA, R\$ 220 MIL, AC FINANC LIGAR TEL: 99191.9003

LP 255 IMPERDÍVEL OTIMA LOCALIZACAO LINDO APTO C/ 55M, 2 QTS, STE, WC SOC, COZ, SL P/02 AMB, VARNADA, ARMÁRIOS, SALAO DE FESTAS, ELEVADOR, PISCINA, PLAY, 1 VAG, R\$ 280 MIL, F 99191.9003/98696.7550

## CASA AMARELA

LP 239 OPORTUNIDADE APTO NO COM OTIMA LOCALIZACAO, COM 80M, 2 QTS, SUITE, ESCRITORIO, SALA P/02 AMB, VARANDA, WC SOC, COZINHA, ÁREA DE SERVIÇO, TODO COM ARMÁRIOS, 1 VAGA, ELEV, SALAO DE FESTA, PLAY, R\$ 430 MIL, AC FINANC FONES: 99191.9003/98696.7550

LP 296 OPORTUNIDADE ÚNICA, APTO C/ 67 M, 2 QTS, SL P/02 AMB, COZINHA, WC SOC, COZINHA, ÁREA SERVICIO, VARANDA, WC SERVICIO, 1 VAG, R\$ 200 MIL, AC FINANC TEL: 99191.9003/98696.7550

LP 296 OPORTUNIDADE ÚNICA, APTO C/ 67 M, 2 QTS, SL P/02 AMB, COZINHA, WC SOC, COZINHA, ÁREA SERVICIO, VARANDA, WC SERVICIO, 1 VAG, R\$ 200 MIL, AC FINANC TEL: 99191.9003/98696.7550

LP 3248 IMPERDÍVEL APTO C/ 118 M, 3 QTS, 1STE, WC SOC, COZINHA, ÁREA DE SERVIÇO, SALA P/02 AMB, VARANDA, DCE, ARMÁRIOS, 2 VAGS, ELEV, SALAO DE FESTA, PLAY, R\$ 650 MIL, AC FINANC FONES: 99191.9003/98696.7550

LP 374 OPORTUNIDADE APTO NO CORACAO DE CASA AMARELA C/85M, 3 QTS, STE, VARANDA, SALA P/ 02 AMB, WC SOC, COZINHA, DCE, TODO C/ARMÁRIOS, ELEVADOR, 2 VAGS, LAZER COMPLETO, R\$ 450 MIL, AC FINANC FONES: 99191.9003/98696.7550

LP 239 OPORTUNIDADE APTO NO COM OTIMA LOCALIZACAO, COM 80M, 2 QTS, SUITE, ESCRITORIO, SALA P/02 AMB, VARANDA, WC SOC, COZINHA, ÁREA DE SERVIÇO, TODO, COM ARMÁRIOS, PISCINA, SALAO DE FESTA, 1 VAG DE GARAGEM, AC FINANC. VALOR R\$ 350 MIL, F 99191.9003

LP 296 OPORTUNIDADE ÚNICA, APTO C/ 67 M, 2 QTS, SL P/02 AMB, COZINHA, WC SOC, COZINHA, ÁREA SERVICIO, VARANDA, WC SERVICIO, 1 VAG, R\$ 200 MIL, AC FINANC TEL: 99191.9003/98696.7550

LP 3248 IMPERDÍVEL APTO C/ 118 M, 3 QTS, 1STE, WC SOC, COZINHA, ÁREA DE SERVIÇO, SALA P/02 AMB, VARANDA, DCE, ARMÁRIOS, 2 VAGS, ELEV, SALAO DE FESTA, PLAY, R\$ 650 MIL, AC FINANC FONES: 99191.9003/98696.7550

LP 374 OPORTUNIDADE APTO NO CORACAO DE CASA AMARELA C/85M, 3 QTS, STE, VARANDA, SALA P/ 02 AMB, WC SOC, COZINHA, DCE, TODO C/ARMÁRIOS, ELEVADOR, 2 VAGS, LAZER COMPLETO, R\$ 450 MIL, AC FINANC FONES: 99191.9003/98696.7550

## CASA CAIADA

LP 3278 OTIMA OPORTUNIDADE APTO A 500M DA PRAIA C/68M, TENDO 3 QTS, SUITE, SALA P/02 AMB, COZINHA, ÁREA DE SERVIÇO, WC SOC, TODO COM ARMÁRIOS E MOBILIADO, 1 VAG, ELEVADOR, NASCENTE, LAZER COMPLETO, R\$ 380 MIL, AC FINANC TEL: 99191.9003/98696.7550

LP 3278 OTIMA OPORTUNIDADE APTO A 500M DA PRAIA C/68M, TENDO 3 QTS, SUITE, SALA P/02 AMB, COZINHA, ÁREA DE SERVIÇO, WC SOC, TODO COM ARMÁRIOS E MOBILIADO, 1 VAG, ELEVADOR, NASCENTE, LAZER COMPLETO, R\$ 380 MIL, AC FINANC TEL: 99191.9003/98696.7550

## CASA FORTE

LP 3221 OPORTUNIDADE APTO C/OTIMA LOCALIZACAO APTO C/98M, 3 QTS, WC SOC, SUITE, SL P/02 AMB, COZINHA, DCE, ARMÁRIOS, VARANDA, 2 VAGAS, ELEVADOR, LAZER COMPLETO, R\$ 700 MIL, AC FINANC F 99191.9003

LP 4106 VENDO APTO A C/178M A 50M DA PRACCA DE CASA FORTE, 4 QTS, WC SOC, 2 SUITES, 1 CLOSET, VARANDA, SL P/03 AMB, DCE, COZINHA, TODO C/ ARMÁRIOS, LAZER COMPLETO, 3 VAGS, R\$ 1.250 MIL, AC FINANC. TEL: 99191.9003/98696.7550

LP 3221 OPORTUNIDADE APTO C/OTIMA LOCALIZACAO APTO C/98M, 3 QTS, WC SOC, SUITE, SL P/02 AMB, COZINHA, DCE, ARMÁRIOS, VARANDA, 2 VAGAS, ELEVADOR, LAZER COMPLETO, R\$ 700 MIL, AC FINANC F 99191.9003

LP 4106 VENDO APTO A C/178M A 50M DA PRACCA DE CASA FORTE, 4 QTS, WC SOC, 2 SUITES, 1 CLOSET, VARANDA, SL P/03 AMB, DCE, COZINHA, TODO C/ ARMÁRIOS, LAZER COMPLETO, 3 VAGS, R\$ 1.250 MIL, AC FINANC. TEL: 99191.9003/98696.7550

## DERBY

LP 371 OPORTUNIDADE APTO PROXIMO DE TUDO C/ 125 M, 3 QTS, STE, SL P/02 AMB, COZINHA, WC SOC, DCE, ARMÁRIOS, VARANDA, 1 VAGA, ELEVADOR, SALAO FESTA, PLAY, R\$ 490 MIL, AC FINANC TEL: 98696.7550/3037.5200

LP 371 OPORTUNIDADE APTO PROXIMO DE TUDO C/ 125 M, 3 QTS, STE, SL P/02 AMB, COZINHA, WC SOC, DCE, ARMÁRIOS, VARANDA, 1 VAGA, ELEVADOR, SALAO FESTA, PLAY, R\$ 490 MIL, AC FINANC TEL: 98696.7550/3037.5200

## ENCRUZILHADA

LP 3141 OPORTUNIDADE APTO COM 82 M, 3 QTS, 01 SUITE, VARANDA, SALA P/ 02 AMB, COZINHA, DCE, 2 VAGAS, R\$ 210 MIL, AC FINANC FONES: 99191.9003/98696.7550

LP 3145 OPORTUNIDADE ÚNICA APTO C/66M, 3 QTS, 1 SUITE, VARANDA, SL P/02 AMB, WC SOCIAL, COZINHA, ÁREA DE SERVIÇO, ARMÁRIOS, 1 VAGA, ELEVADOR, SALAO FESTA, PLAY, PISINA, R\$ 380 MIL, AC FINANC FONES: 98696.7550/3037.5200

## ESPINHEIRO

AMBS, COZ, WC SOC, VARANDA, ARMÁRIOS, 2 VAGS, SALAO DE FESTA, PLAY, R\$ 560 MIL, AC FINANC. TEL: 99191.9003/98696.7550

LP 3153 OPORTUNIDADE IMPERDÍVEL APTO C/113M, 3 QTS, SUITE, DCE, WC SOCIAL, COZ, SL P/02 AMB, ARMÁRIOS, VARANDA, 1 VAG, SALAO FESTA, ELEV, R\$ 480 MIL, AC FINANC TELEFONE: 99191.9003

LP 331 IMPERDÍVEL APTO C/ 120 M, 3 QTS, 1 STE, WC SOC, SALA P/02 AMB, COZINHA, 4 VARANDAS, 1 VAGA, ARMÁRIOS EM TODOS OS AMBIENTES, ELEVADORES, SALAO FESTA, PLAY, R\$ 550 MIL, AC FINANC. TEL: 99191.9003/98696.7550

LP 359 OPORTUNIDADE PARA MORAR, APTO C/98M, 3 QTS, ISUITE, DCE, TODO C/ ARMÁRIOS, SALA P/02 AMB, COZ, WC SOC, VARANDA, 1 VAG, ELEVADOR, R\$ 375 MIL, AC FINANC. F 98696.7550

LP 367 ATENCAO APARTAM, PROXIMO DE TUDO, COM 150 M C/ 3 QTS, 1STE COM CLOSET, REFORMADO, PORCELANATO, SALA P/02 AMB, COZINHA, WC SOC, VARANDA, DCE, ARMÁRIOS, ELEV, SALAO FESTA, 1 VAG, R\$ 450 MIL, AC FINANC TEL: 9191.9003/98696.7550

LP 389 IMPERDÍVEL OPORTUNIDADE APTO C/82M, 3 QTS, STE, VARANDA, SALA P/02 AMB, COZ, WC SOC, DCE, NASC, ELEV, SALAO FESTA, PLAY, PISCINA, 2 VAGS, ARMÁRIOS, R\$ 520 MIL, AC FINANC. F 99191.9003

LP 390 OPORTUNIDADE ÚNICA PARA MORAR, APTO C/120M, 3 QTS, SUITE, VARANDA, SALA PARA 02 AMB, COZINHA, WC SOC, DCE, TODO C/ARMÁRIOS, 1 VAG, ELEVADOR, R\$ 400 MIL, AC FINANC TEL: 99191.9003/98696.7550

LP 3153 OPORTUNIDADE IMPERDÍVEL APTO C/113M, 3 QTS, SUITE, DCE, WC SOCIAL, COZ, SL P/02 AMB, ARMÁRIOS, VARANDA, 1 VAG, SALAO FESTA, ELEV, R\$ 480 MIL, AC FINANC TELEFONE: 99191.9003

LP 331 IMPERDÍVEL APTO C/ 120 M, 3 QTS, 1 STE, WC SOC, SALA P/02 AMB, COZINHA, 4 VARANDAS, 1 VAGA, ARMÁRIOS EM TODOS OS AMBIENTES, ELEVADORES, SALAO FESTA, R\$ 350 MIL, AC FINANC. F 99191.9003/98696.7550

LP 359 OPORTUNIDADE PARA MORAR, APTO C/98M, 3 QTS, ISUITE, DCE, TODO C/ ARMÁRIOS, SALA P/02 AMB, COZ, WC SOC, VARANDA, 1 VAG, ELEVADOR, R\$ 375 MIL, AC FINANC. F 98696.7550

LP 367 ATENCAO APARTAM, PROXIMO DE TUDO, COM 150 M C/ 3 QTS, 1STE COM CLOSET, REFORMADO, PORCELANATO, SALA P/02 AMB, COZINHA, WC SOC, VARANDA, DCE, ARMÁRIOS, ELEV, SALAO FESTA, 1 VAG, R\$ 450 MIL, AC FINANC TEL: 9191.9003/98696.7550

LP 389 IMPERDÍVEL OPORTUNIDADE APTO C/82M, 3 QTS, STE, VARANDA, SALA P/02 AMB, COZ, WC SOC, DCE, NASC, ELEV, SALAO FESTA, PLAY, PISCINA, 2 VAGS, ARMÁRIOS, R\$ 520 MIL, AC FINANC. F 99191.9003

LP 390 OPORTUNIDADE ÚNICA PARA MORAR, APTO C/120M, 3 QTS, SUITE, VARANDA, SALA PARA 02 AMB, COZINHA, WC SOC, DCE, TODO C/ARMÁRIOS, 1 VAG, ELEVADOR, R\$ 400 MIL, AC FINANC TEL: 99191.9003/98696.7550

## GRACAS

LP 225 IMPERDÍVEL OPORTUNIDADE APTO COM OTIMA LOCALIZACAO C/ 83 M, 2 QTS, DCE, VARNADA, WC SOC, COZINHA, SALA P/02 AMB, 1 VAG, TODO COM ARMÁRIOS, ELEVADOR, PISCINA, SALAO DE FESTA, PLAY, R\$ 350 MIL, FONES: 99191.9003/98696.7550

LP 309 OPORTUNIDADE ÚNICA NO CORACAO DAS GRACAS, APTO COM 130M, 3 QTS, ISUITE, SALA P/02 AMB, COZINHA, WC SOC, DCE, TODO C/ARMÁRIOS, 1 VAG, ELEVADOR, R\$ 400 MIL, AC FINANC TEL: 99191.9003/98696.7550

LP 3148 OTIMA OPORTUNIDADE APTO COM 120 M TENDO 3 QTS, SALA P/03 AMB, DCE, COZ, WC SOC, VARANDA, TODO ARMÁRIOS, 1 VAG, ELEV, SALAO FESTA, R\$ 440 MIL, AC FINANC F 99191.9003/98696.7550

LP 3199 APTO COM OTIMA LOCALIZACAO 600M DO PARQUE DA JAQUEIRA TENDO 76M, 3 QTS, SUITE, WC SOC, SL P/02 AMB, COZINHA, VARNADA, TODO COM ARMÁRIOS, ELEVAD, SALAO DE FESTA, 1 VAG, R\$ 475 MIL, AC FINANC. TEL: 99191.9003/98696.7550

LP 3202 OTIMA LOCALIZACAO, OPORTUNIDADE APTO C/ 80 M, 3 QTS, 1 SUITE, VARANDA, SALA P/02 AMB, COZINHA, WC SOC, DCE, 2 VAGS, ELEVADOR, LAZER COMPLETO, R\$ 450 MIL, AC FINANC. TEL: 99191.9003/98696.7550

LP 3282 OPORTUNIDADE APTO DE TUDO C/16M, 3 QTS, ISUITE, VARANDA, WC SOC, SALA P/02 AMB, COZINHA, DCE, TODO COM ARMÁRIOS, ELEV, 1 VAG, R\$ 4350 MIL, AC FINANCIAMENTO F 99191.9003

LP 225 IMPERDÍVEL OPORTUNIDADE APTO COM OTIMA LOCALIZACAO C/ 83 M, 2 QTS, DCE, VARNADA, WC SOC, COZINHA, SALA P/02 AMB, 1 VAG, TODO COM ARMÁRIOS, ELEVADOR, PISCINA, SALAO DE FESTA, PLAY, R\$ 350 MIL, FONES: 99191.9003/98696.7550

LP 309 OPORTUNIDADE ÚNICA NO CORACAO DAS GRACAS, APTO COM 130M, 3 QTS, ISUITE, SALA P/02 AMB, COZINHA, WC SOC, DCE, TODO COM ARMÁRIOS, 1 VAG, ELEVADOR, R\$ 350 MIL, AC FINANC F 99191.9003

LP 3148 OTIMA OPORTUNIDADE APTO COM 120 M TENDO 3 QTS, SALA P/03 AMB, DCE, COZ, WC SOC, VARANDA, TODO ARMÁRIOS, 1 VAG, ELEV, SALAO FESTA, R\$ 440 MIL, AC FINANC F 99191.9003/98696.7550

LP 3199 APTO COM OTIMA LOCALIZACAO 600M DO PARQUE DA JAQUEIRA TENDO 76M, 3 QTS, SUITE, WC SOC, SL P/02 AMB, COZINHA, VARNADA, TODO COM ARMÁRIOS, ELEVAD, SALAO DE FESTA, 1 VAG, R\$ 475 MIL, AC FINANC. TEL: 99191.9003/98696.7550

LP 3202 OTIMA LOCALIZACAO, OPORTUNIDADE APTO C/ 80 M, 3 QTS, 1 SUITE, VARANDA, SALA P/02 AMB, COZINHA, WC SOC, DCE, 2 VAGS, ELEVADOR, LAZER COMPLETO, R\$ 450 MIL, AC FINANC. TEL: 99191.9003/98696.7550

LP 3282 OPORTUNIDADE APTO DE TUDO C/16M, 3 QTS, ISUITE, VARANDA, WC SOC, SALA P/02 AMB, COZINHA, DCE, TODO COM ARMÁRIOS, 1 VAG, ELEVADOR, R\$ 400 MIL, AC FINANC TEL: 99191.9003/98696.7550

## JAQUEIRA

LP 3133 OPORTUNIDADE APTO PROX DO PARQUE DA JAQUEIRA COM 134M, 3 QTS, 1STE, VARANDA, SALA P/ 02 AMB, WC SOC, DCE, COZ, TODO C/ ARMAR, 2 VAGS, ELEV, QUADRA, SALAO DE FESTA, PLAY, AC FINANC R\$ 650 MIL, TEL: 99191.9003/98696.7550

LP 395 IMPERDÍVEL OPORTUNIDADE ÚNICA APTO A 500 M DO PARQUE DA JAQUEIRA C/110M, 3 QTS, 1 SUITE, VARANDA, SAL P/02 AMB, COZINHA, WC SOC, DCE, ELEV, 1 VAG, SALAO FESTA, R\$ 400 MIL, AC FINANC. F 99191.9003/98696.7550

LP 3133 OPORTUNIDADE APTO PROX DO PARQUE DA JAQUEIRA COM 134M, 3 QTS, 1STE, VARANDA, SALA P/ 02 AMB, WC SOC, DCE, COZ, TODO C/ ARMAR, 2 VAGS, ELEV, QUADRA, SALAO DE FESTA, PLAY, AC FINANC R\$ 650 MIL, F: 99191.9003/98696.7550

LP 395 IMPERDÍVEL OPORTUNIDADE ÚNICA APTO A 500 M DO PARQUE DA JAQUEIRA C/110M, 3 QTS, 1 SUITE, VARANDA, SAL P/02 AMB, COZINHA, WC SOC, DCE, ELEV, 1 VAG, SALAO FESTA, R\$ 400 MIL, AC FINANC. F 99191.9003/98696.7550

## MADALENA

LP 3138 APTO IMPERDÍVEL, OPORTUNIDADE NO APTO C/12M 3 QTS, SUITE, VARANDA, SALA P/ 02 AMB, COZINHA, DCE, WC SOC, TODO COM ARMÁRIOS, 1 VAG, ELEV, PISCINA, R\$ 310 MIL, AC FINANC FONES: 99191.9003/98696.7550

LP 3144 OPORTUNIDADE APTO C/70M, 3 QTS, SUITE, SALA P/02 AMB, COZINHA, WC SOC, VARNADA, DCE, TODO C/ ARMÁRIOS, 1 VAG, ELEV, SALAO DE FESTA, PLAY, R\$ 294 MIL, AC FINANC F 99995.5055

LP 3213 OPORTUNIDADE APTO COM OTIMA LOCALIZACAO C/ 91 M, 3 QTS, 1STE, WC SOC, VARANDA, COZINHA, SALA P/02 AMB, VARANDA, DCE, TODO C/ ARMÁRIOS, 2 VAGAS, ELEV, SALAO DE FESTA, PISCINA E PLAY, R\$ 294 MIL, AC FINANC F 99995.5055

LP 354 APTO TODO C/ARMÁRIOS 100 M, 3 QTS, WC SOC, SL P/02 AMB, VARANDA, COZ, DCE, 1 VAG, ELEV, R\$ 340 MIL, AC FINANC LIGAR F: 99191.9003/98696.7550

LP 3138 APTO IMPERDÍVEL, OPORTUNIDADE NO APTO C/12M 3 QTS, SUITE, VARANDA, SALA P/ 02 AMB, COZINHA, DCE, WC SOC, TODO COM ARMÁRIOS, 1 VAG, ELEV, PISCINA, R\$ 310 MIL, AC FINANC FONES: 99191.9003/98696.7550

LP 3144 OPORTUNIDADE APTO C/70M, 3 QTS, SUITE, SALA P/02 AMB, COZINHA, WC SOC, VARNADA, DCE, TODO C/ ARMÁRIOS, 1 VAG, ELEV, SALAO DE FESTA, PLAY, R\$ 294 MIL, AC FINANC F 99995.5055

LP 3213 APTO C/ OTIMA LOCALIZACAO COM 91 M, 3 QTS, 1STE, WC SOC, VAR, COZINHA, SALA P/02 AMB, VARANDA, DCE, TODO C/ ARMÁRIOS, 2 VAGAS, ELEV, SALAO DE FESTA, PISCINA E PLAY, R\$ 294 MIL, AC FINANC F 99995.5055

LP 354 APTO TODO C/ARMÁRIOS 100 M, 3 QTS, WC SOC, SL P/02 AMB, VARANDA, COZ, DCE, 1 VAG, ELEV, R\$ 340 MIL, AC FINANC LIGAR F: 99191.9003/98696.7550

## PARNAMIRIM

LP 229 OPORTUNIDADE APART. COM 69 M, 2 QTS, VARANDA, SALA P/ 02 AMB, COZINHA, ARMÁRIOS, WC SOC E WC SERV, 1 VAG, ELEV, PISCINA, SALAO DE FESTA, PLAY, R\$ 370 MIL, AC FINANC FONES: 98696.7550/3037.5200

LP 337 APTO C/101M, 3 QTS, 1SE, WC SOC, DCE, SL P/02 AMB, COZ, VARANDA, 1 VAG, ELEV, SALAO DE FESTA, PLAY, R\$ 370 MIL, AC FINANC FONES: 98696.7550/3037.5200

LP 229 OPORTUNIDADE APART. COM 69 M, 2 QTS, VARANDA, SALA P/ 02 AMB, COZINHA, ARMÁRIOS, WC SOC E WC SERV, 1 VAG, ELEV, PISCINA, SALAO DE FESTA, PLAY, R\$ 370 MIL, AC FINANC FONES: 98696.7550/3037.5200

LP 337 APTO C/101M, 3 QTS, 1SE, WC SOC, DCE, SL P/02 AMB, COZ, VARANDA, 1 VAG, ELEV, SALAO DE FESTA, PLAY, R\$ 370 MIL, AC FINANC FONES: 99191.9003/98696.7550

LP 337 APTO C/101M, 3 QTS, 1SE, WC SOC, DCE, SL P/02 AMB, COZ, VARANDA, 1 VAG, ELEV, SALAO DE FESTA, PLAY, R\$ 370 MIL, AC FINANC FONES: 99191.9003/98696.7550

## ROSARINHO

LP 2138 APTO IMPERDÍVEL COM OTIMA LOCALIZACAO, C/74M, 2 QTS, DCE, SL P/02 AMB, VARNADA, COZINHA, ÁREA DE SERVIÇO, WC SOCIAL, TODO COM ARMÁRIOS, 1 VAG, SALAO FESTA, PLAY, R\$ 375 MIL, AC FINANC TEL: 99191.9003/98696.7550

LP 242 OPORTUNIDADE APTO C/ 80 M, 2 QTS, STE, VARNADA, SALA P/02 AMB, COZINHA, WC SOC, DCE, TODO COM ARMÁRIOS, 1 VAG, PILOTS, R\$ 230 MIL, AC FINANC TEL: 99191.9003/98696.7550





DIVULGAÇÃO

Débora Nascimento interpreta Miranda, uma hacker adepta do voyeurismo que "bisbilhota" a vida sexual da vizinha

DANIEL MEDEIROS

■ **Série estreia no primeiro dia de janeiro** com voyeurismo e cenas picantes orientadas por profissional

A Netflix estreia na virada do ano uma nova produção brasileira que promete dar o que falar. "Olhar Indiscreto" chega à meia-noite do dia 1º de janeiro, cheio de suspense e altas doses de erotismo. A plataforma de streaming chegou a anunciar a criação de um Melhores Amigos em sua página no Instagram, para compartilhar algumas das cenas mais quentes do lançamento somente com os seguidores maiores de idade.

Criada e escrita pela argentina Marcela Citterio, a minissérie foi adaptada no Brasil por Camila Raffanti. A trama acompanha a vida de Miranda (Débora Nascimento), uma hacker e voyeur incontrolável. Ela espia todos os dias sua vizinha Cléo (Emanuelle Araujo), uma prostituta de luxo que mora no prédio em frente ao seu.

A rotina da jovem bisbilhoteira muda quando a garota de programa bate à porta e pede que ela cuide de seu cachorro enquanto viaja com um cliente. A partir desse pedido, a hacker se envolve em um perigoso triângulo amoroso, que mudará os rumos da sua vida, colocando em prática seus desejos sexuais mais íntimos.

## "Sexo protegido"

Para as gravações das cenas com nudez ou conteúdo íntimo, a Netflix contratou pela primeira vez em uma produção da América Latina uma coordenadora de intimidade. As orientações da atriz e dramaturga norte-ame-

# "OLHAR INDISCRETO"

## PROMETE SUSPENSE E SEXO

ricana Barbara Harrington dentro e fora do set serviram para proteger o elenco de possíveis situações de constrangimento ou assédio.

"A Barbara nos ajudou no preparo específico para essas cenas, dando atenção não só às cenas em si, mas ao bem-estar de toda a equipe. Foi uma troca muito de olho no olho, assim como a troca com os meus parceiros de cena, com a direção, com toda a equipe. É uma coreografia pensada por toda a equipe, principalmente pela direção junto ao elenco", afirma Débora Nascimento.

## Respeitando limites do elenco

Emanuelle Araujo ressalta a abertura da plataforma de streaming em ouvir as atri-

zes sobre as cenas. "E libertário a gente poder falar dos nossos limites, falar que 'isso aqui está muito para mim', 'isso aqui está ótimo para mim', por exemplo. Eu acho que isso é um ganho na dramaturgia e no nosso processo de trabalho", diz.

Além das protagonistas, "Olhar Indiscreto" traz uma equipe feminina também atrás das câmeras. A minissérie tem direção geral de Luciana Oliveira e direção de episódios de Fabrizia Pinto e Leticia Veiga.

"Isso foi muito importante para a gente, não só pelo olhar feminino, mas pela troca. Foi muito legal esse diálogo com as diretoras, conseguir se abrir de verdade, sem nenhuma barreira quanto às potências e os limites", aponta Emanuelle, cuja personagem é adepta de práticas do BDSM - sigla para bondage, disciplina, dominação, submissão, sadismo e masoquismo.

## Sexualidade pelo olhar feminino

A abordagem de temas picantes pelo ponto de vista das mulheres, segundo Débora, faz toda a diferença. "Apresentar o sexo com essa perspectiva feminina é muito importante, porque traz um corpo que não é objetificado, imagens que passam as sutilezas desse desejo e de suas nuances. Tem todo um sensorial do olhar com a fotografia, da escolha dos cortes, do som, da gente estar presente e você sentir aquilo, muito mais do que apenas mostrar um pedaço do meu corpo, sabe?", explica. Ainda que o erotismo seja um elemento presente em abundância na obra, Emanuelle defende que os momentos sensuais não são o que mais interessa na obra. "O foco é contar a história", destaca.



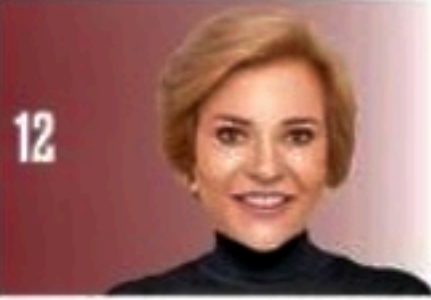

## Paulo fica 1

Pelo seu estilo discreto de ser, todos achavam que o atual governador deixaria a vida pública após dois mandatos à frente do Campo das Princesas.

>

Mas não foi isso o que o atual chefe do executivo externou em solenidade em que foi homenageado no TJPE, segunda. Pelo contrário.

## Paulo fica 2

O governador Paulo Câmara afirmou em alto e bom som, para uma plateia composta por desembargadores e muitos políticos, que a sua vida pública não estava se encerrando com o fim do Governo. Ou seja, deixou bem claro que ainda tem outras missões a cumprir e tudo indica que será no Governo de Luiz Inácio Lula da Silva.

## Convite oficial

O presidente do Senado e do Congresso, Rodrigo Pacheco (PSD-MG), convocou deputados e senadores para a sessão solene de posse do presidente eleito, Luiz Inácio Lula da Silva, e do vice Geraldo Alckmin, no dia 1º de janeiro, às 15h, no Plenário da Câmara dos Deputados. O ato já foi publicado no Diário Oficial da União.

>

O que vai ter de empresário rompendo o Réveillon em seus estados e pegando jatinhos para ir para a Capital Federal não vai ser brincadeira.

## Sabe o que é?

Modo Goblin é a palavra de 2022, pelo dicionário Oxford. Mais de 300 mil pessoas votaram na gíria. A empresa mantém a tradição dessa escolha todos os anos. Goblin significa “um comportamento auto-indulgente, preguiçoso, desleixado ou ganancioso, de forma que rejeita as normas ou expectativas sociais”, segundo o dicionário.

>

Surgiu forte depois da pandemia, com muitas pessoas que têm “preguiça” de se arrumar para sair de casa.



ACERVO FOLHA DE PERNAMBUCO

O presidente do Grupo EQM, Eduardo Monteiro, que está completando idade nova nesta quarta-feira, deverá ser muito parabenizado e irá comemorar, como sempre faz, ao lado dos familiares

## Jade e Leo Picon no The Westin Porto

Jade Picon, influencer com 21 milhões de seguidores no Instagram, ex-BBB, e atualmente vivendo o papel de Chiara na novela das 21h, “Travessia”, vai passar o Réveillon em terras pernambucanas, mais precisamente no The Westin Porto de Galinhas. Virá acompanhada do seu irmão Leo Picon, também influencer e DJ. Juntos, passam a virada no hotel all inclusive.

>

O resort, do Grupo Marriott International, é a primeira unidade Westin do Brasil e fica localizado a cerca de 60km do Recife e promete ser o ponto de encontro de muitos nomes badalados do eixo Rio/SP neste fim de ano. Também estão confirmadíssimas as presenças dos amigos Nina Terçarolli e Matheus Yashi. Sem dúvida que o badalo por lá vai dar o que falar em todas as mídias e redes sociais.

## Pioneira

A Odonto FPS é a primeira clínica universitária do Brasil a receber o laser Fotona. Esse novo equipamento permite novas possibilidades de tratamento, melhorando a interação do laser com os tecidos dentários, otimizando o conforto do paciente, a velocidade e os resultados clínicos.



Na telinha da Globo, você não vai me ver mais... mas você vai me ver, sim: vai me ver em palestras, em apresentações, e nos meus livros”

**EDNEY SILVESTRE, JORNALISTA, REPÓRTER E CORRESPONDENTE DA GLOBO.**

Em trecho da sua despedida da emissora do plim plim, após 26 anos atuando com competência na Casa.

## TJPE acessível

O Tribunal de Justiça de Pernambuco realizou sua primeira sessão com transmissão ao vivo e tradução simultânea para a Língua Brasileira de Sinais (Libras) nestes 200 anos de existência. Os tradutores Luiz Gustavo Melo, Thais Gonzalez Borges e Marina Gabrielle Alves revezaram-se nos julgamentos da Sessão Extraordinária da 1ª Câmara Cível. Todos os magistrados fizeram questão de destacar a relevância da iniciativa.

## Desenvolvimento de PE

Drayton Nejaim, presidente do LIDE Pernambuco, estará comandando almoço que homenageia Roberto Gusmão, ex-presidente do Complexo Portuário de Suape e Manoel Ferreira, presidente da Agemar. O encontro para 40 empresários convidados do Grupo acontecerá hoje, às 12h, no Chicama (Cabanga Iate Clube). A homenagem é um reconhecimento do grupo de líderes empresariais de Pernambuco à atuação dos dois no desenvolvimento do Estado.

## Dupla homenagem

O desembargador Adalberto de Oliveira Melo será homenageado duplamente pela Câmara Municipal do Recife, em solenidade que acontece hoje. O jurista receberá das mãos da vereadora Andreza Romero e do deputado estadual Romero Albuquerque a mais alta comenda da casa, a Medalha José Mariano, e o título de cidadão recifense.





DIVULGAÇÃO

A secretária Milu Megale é só felicidade ao festejar o aniversário de 15 anos da filha, Malu, no restaurante Chicama, e ainda aproveitou para brindar a aprovação do filho, Igor, no vestibular de Direito



DIVULGAÇÃO

O deputado Augusto Coutinho, que foi diplomado pelo Tribunal Regional Eleitoral de Pernambuco (TRE-PE) para seu quarto mandato na Câmara Federal, ao lado dos filhos, Gabi e Rodrigo Coutinho

## Soft opening 1

O Forte Noronha inicia operações, abrindo ao público em sistema de soft opening. Com acesso gratuito, inicialmente, o equipamento abre as portas de forma gradativa para melhor recepção e acolhimento aos noronhenses e turistas. O equipamento passa a funcionar todos os dias deste mês, das 16h às 22h, com exceção para 24 e 25, disponibilizando, neste primeiro momento, serviços de bar, som ambiente e carrinhos de alimentação.

## Soft opening 2

A partir de 26 de dezembro, o Forte Noronha abre as portas, ainda em sistema soft opening, incluindo as visitas guiadas com arte-educadores, o museu imersivo e o restaurante Paiol, sob o comando da chef Fernanda Wiethaeuper. No dia 31 de dezembro o Forte funciona das 13h às 20h e no dia 01 de janeiro, a Fortaleza será um dos grandes atrativos abertos na ilha, inclusive com música ao vivo.



DIVULGAÇÃO

O ex-governador e ex-ministro Gustavo Krause com o ex-deputado José Chaves, que foi secretário em seu governo à frente de PE

## Circulando ■

O mural "Batalha dos Guararapes", que era um marco da Rua das Flores, já está devidamente instalado e reformado na Agência do Santander da Antônio Falcão.

O secretário de Desenvolvimento Econômico de Pernambuco, Geraldo Julio, encontra-se em novo período de férias. Quando voltar, já estará fora do Governo.

Gisella e Walder Pereira Alves vão promover ceia de Natal no apartamento do casal, na Avenida Boa Viagem, como já virou tradição, reunindo amigos e familiares.



## NIVER DO DIA

Eduardo Monteiro, Karina D'Almeida Lins, Marcos Machado, Rildo Saraiva, Sílvio Nogueira, Alex Mont'Elberto, Jailce Azevedo, José Alves de Oliveira, Leonardo Bóris, René Pontes Neto, Rodrigo Malheiros Andrade, Maria Celeste Barbosa, Dilson Condé, Antônio Victor de Araújo Filho, Ana Maria Azevedo, Augusto Brown e Milton Coelho



■ O show tem programação gratuita e promete muita música e dança, com mais 40 artistas da Orquestra Arruando

# Maestro Formiga faz 80 anos e é homenageado hoje

**A**demir Souza Araújo, mais conhecido como maestro Formiga, é um dos maiores nomes do ritmo típico pernambucano, o frevo. O compositor receberá uma homenagem pelos seus 80 anos realizada pela Orquestra Arruando. A banda foi formada em 2013 e tem como objetivo a valorização da música e da dança, além de levar o frevo ao seu local de origem: a rua. O show acontecerá hoje no Teatro Santa Isabel.

Nascido no Recife, Formiga estudou no Conservatório Pernambucano de Música e já foi regente da Banda Musical da Escola Industrial Agamenon Magalhães. Na

década de 1970 e 1980 ele assumiu a direção da Banda Municipal do Recife e participou da criação da histórica Frevioca, um dos primeiros projetos da Fundação de Cultura Cidade do Recife, um bônus musical que busca levar o frevo para a cidade não só no carnaval, mas durante as programações diversas ao longo do ano como o São João e Natal. O artista também já fez parte de parcerias com a Orquestra Popular do Recife (PE) e Nação Zumbi (PE).

composições atravessaram barreiras fazendo parte tanto da cultura popular quanto da erudita, passando pela música de Carnaval até a ópera. Recentemente, suas obras e sua história foram traduzidas para um livro organizado pela Cepe.

## serviço

**Homenagem aos maestro Ademir Araújo**

Onde: Teatro Santa Isabel, Praça da República, Bairro do Santo Antônio, Recife

Quando: Quarta-feira (21), às 20h  
Os ingressos serão gratuitos e distribuídos uma hora antes do show na bilheteria do teatro

Duração: 90 minutos

## Referência na Capital

Ademir Araújo se tornou referência no Recife e seus trabalhos e



Músico é referência no Recife e seu trabalho atravessa gerações

## NOVELAS

GLOBO

### MAR DO SERTÃO - 18H15

Xavier e Firmino se preocupam com a conclusão a que chegam depois de encontrar o documento na casa de Tertulino. Vespertino afirma a Mirinho que cobrará do Coronel a vergonha que passou. Tertulino descobre que o documento de Rivaldo sumiu, e Deodora culpa Xavier. Lorena recebe flores de um admirador secreto. Xavier conta para Tertulino que Pajeú estava em sua casa com Deodora. Candoca e José brigam. Quintilha aconselha Márcio Castro a comprar um teste de gravidez para Cira. Tertulino flagra Deodora e Pajeú juntos. Timbó perde a medalhinha que era de seu pai e que iria dar para José. Manduca chega para ajudar a construir a nova casa, surpreendendo José.

### CARA E CORAGEM - 19H15

Pat não responde Moa e desconversa, deixando o parceiro desconfiado. Lou se emociona com Joca. Regina demite Luana. Rômulo convida Pat para jantar, e Moa fica irritado. Leonardo se aconselha com Jéssica. Ítalo mostra para Moa o que descobriu sobre Rômulo. Rômulo tenta persuadir Pat a deixar de ser dublê. Luana se encontra com Armandinho e reconhece o apartamento de Jonathan. Jarbas confessa a Ítalo que está interessado em Margareth. Duarte e Andréa trocam implicas na padaria de Milton.

### TRAVESSIA - 21H15

Oto convence Brisa a informar à advogada que concorda com seu depoimento para o Juiz Moretti conta a Stenio que é possível que ele tenha um filho. Isa conta à família que Theo ganha dinheiro com jogo de computador. Cidália avisa a Guerra que a licitação dos casarões foi aberta, e revela ao empresário que acha Ari perigoso. Talita fica chocada ao saber que Ari apoiará o projeto dos casarões de Guerra. Brisa avisa a Oto que o Juiz marcou a audiência com ele. Oto pede a seu amigo piloto que ampare Brisa, caso ele venha a ser preso.

SBT

### POLIANA MOÇA - 20H30

Poliana pede desculpa para Otto pelo pai ter vendido a parte dele da Onze. Os amigos esperam Poliana na escola, mas ela não consegue ir, pelo trauma. Sérgio entrega chocolate para Joana. Chloe fica com medo de ir mal em atividade artística por não dominar a pintura. Pinóquio modifica o desenho de Chloe. Claudia alerta Joana e Sérgio que, em breve, terão reunião com o novo dono da empresa.

• Os resumos dos capítulos de todas as novelas são de responsabilidade de cada emissora.  
• Os capítulos que vão ao ar estão sujeitos a eventuais reedições.

## NORÓSCOPO

Marcela Marques



### ÁRIES (21 mar. a 20 abr.)

O dia está excelente para o ariano que de alguma maneira está envolvido com o ambiente acadêmico: pesquisas, trabalhos ou estudos em grupo rendem muito bem. O mesmo serve para planejar ou realizar uma viagem com amigos. Ao mesmo tempo, muita coisa está passando na sua cabeça, e nem tudo é verdadeiro. Seja racional.



### TOURO (21 abr. a 20 mai.)

Num momento que pode estar sendo desafiador para a sua vida profissional, a Lua em Sagitário fará com que você se destaque ao sugerir soluções criativas para problemas importantes: pode ousar! Em paralelo, você vai estar muito influenciável pelas pessoas com quem convive, e isso pode levá-lo a decisões erradas.



### GÊMEOS (21 mai. a 20 jun.)

A manhã ainda é tensa: relaxe, porque a causa do estresse é você mesmo. Depois, aproveite a boa comunicação da Lua com Saturno para encarar tudo com mais maturidade. Se a racionalidade para você é uma zona de conforto, arrisque-se entregando às emoções. Cuidado com negócios que pareçam bons demais para ser verdade.



### CÂNCER (21 jun. a 22 jul.)

O dia flui facilmente, com menos carga de responsabilidades e algumas pendências se fechando: agradeça à colaboração entre a Lua e Saturno no seu eixo que fala de rotinas e reestruturadas. Só tenha cuidado para não se distrair sonhando com a liberdade antes de garantir, por ações concretas, que poderá desfrutá-la.



### LEÃO (23 jul. a 22 ago.)

As coisas do coração são muito importantes para você: se estão dando certo, tudo ao redor fica melhor também. Parece que hoje se confirma que uma relação que poderia estar sendo casual até agora dá um passo à frente e se torna mais séria. Pode dar esse passo, mas faça com pé-no-chão e sem promessas que não irá cumprir.



### VIRGEM (23 ago. a 22 set.)

Tudo sempre flui mais facilmente se há cooperação em objetivos comuns. Hoje, família e obrigações ou atividades de trabalho irão se misturar de alguma maneira, e positivamente: é tão bom quando tudo funciona bem, não é? Mas tem algo sobre o que você precisa refletir, que é a sua relação amorosa. Prazer ou obrigação?



### LIBRA (23 set. a 22 out.)

Você ganhou na loteria do cupido hoje: o céu favorece as comunicações amorosas e as relações sérias. Que tal mandar aquela mensagem ou propor um encontro, e ver no que vai dar? O momento é bom também para um bate-papo com filhos ou crianças que sejam próximas a você. Tarefas que precisam de concentração podem sofrer.



### ESCORPIÃO (23 out. a 22 nov.)

O dia está ótimo para discussão de questões financeiras em família e para investimentos ou decisões que envolvam o seu futuro material. Podem surgir ideias criativas para ganhar mais dinheiro: estruture para colocar em prática mais adiante. Não há clareza para as relações a dois: evite supervalorizar as pessoas.



### SAGITÁRIO (23 nov. a 21 dez.)

Mesmo que você esteja com as emoções à flor da pele, se houver conflitos hoje, saiba que a culpa é apenas parcialmente sua: tenha paciência com os outros, mas estabeleça, também, os seus limites. O dia é bom para estudar e para defender um projeto verbalmente ou por escrito. Cuidado com segredos em família.



### CAPRICÓRNIO (22 dez. a 20 jan.)

Muita coisa está se passando na sua cabeça, e algumas questões serão fechadas nos próximos dias para que você comece de verdade seu novo ciclo, com a Lua Nova. Enquanto isso, processe internamente seus pensamentos e evite se comunicar em situações incertas ou incômodas. Anote ideias lucrativas para amanhã!



### AQUÁRIO (21 jan. a 19 fev.)

A consciência social é um dos seus melhores atributos, e hoje a boa conexão da Lua com Saturno faz com que você tenha grande influência dentro dos grupos com que interage: aproveite para conscientizar as pessoas, provocar mudanças e fazer justiça. Para as finanças, sua cabeça não está boa: não vá na onda de ninguém.



### PEIXES (20 fev. a 20 mar.)

Hoje você pode ser prejudicado por falta de atenção ou de objetividade, principalmente na vida profissional. Fazer uso da sua sensibilidade muitas vezes ajuda, mas sua cabeça estará meio nebulosa nesta quinta, o que pode fazer você se confundir e falhar nas ações. É bom saber que há ajuda disponível, mas não abuse.

## PASSATEMPO

### PALAVRAS CRUZADAS DIRETAS

www.coquetel.com.br

© Revistas COQUETEL

Vitamina da banana	Ocorrência com mortes	Maltrapilho Nitrogênio (símbolo)	Fase de um campeonato esportivo	O jogador artilheiro (fut.)
Entediante				Permissão carimbada no passaporte
Resposta afirmativa		Inscrição nas embalagens de cristais		
			(?) mundial de computadores: internet	Conjunção condicional
				Consoantes de "siri"
Lugar para guardar vinhos	Ave corredora dos cerrados			
Nathalia Dill, atriz	Complicar			
Chamado para depor		Puxa pelo chão	(?) Stewart, cantor	Objeto como o colar
				Piedade; compaixão
Educação Física (abrev.)		Ser derrotado em jogo		
Forma de espera em bancos			Homem que construiu a Arca (Rel.)	Utensílio para filtrar o café
Lúcio Mauro Filho, em "A Grande Família" (TV)		O código genético		Revólver e pistola
Pele endurecida pelo sapato		Palada de cavalo		
			Sentido do loque	
			ingere o alimento	
			Ande depressa	
			Museu cartoca (sigla)	
				Louco em inglês
				Paulo Silvino, ator
Que está no final	Instalado em barraca			
Jogar a bola na cesta na partida de basquete				

BANCO — mod. & impr. Birmundo, 10/Arremessar.

### Solução

V	I	T	A	M	I	N	A	D	A	B	A	N	A	N	A
O	C	O	R	R	E	N	C	I	A	N	C	I	A	N	C
O	V	O	U	O	S	I	O	I	L	O					
V	I	N	O	S	O	G	O	I	O						
O	A	V	I	G	O	S	O								
O	H	V	I	N	G	O	S	O							
B	O	N	O	S	O										
O	N	O	S	O											
O	O	O	O	O	O	O	O	O	O	O	O	O	O	O	O
V	I	S	O	S	O										
S	I	S	O	S	O										
I	O	V	A	S	O										
O	A	I	V	S	O										
O	A	I	V	S	O										
O	A	I	V	S	O										
O	A	I	V	S	O										





Mais de cinco milhões de torcedores se reuniram ao longo do trajeto da carreta com os vencedores da Copa. Manifestação foi a maior já vista no país

# CAMPEÕES DO MUNDO SÃO RECEBIDOS COMO HERÓIS

DA REDAÇÃO COM AGÊNCIAS

**A** Argentina literalmente parou para receber os campeões do mundo ontem. Ao longo de todo o dia – que foi de um feriado nacional, decretado pelo governo para facilitar os festejos –, a Albiceleste foi venerada por dezenas de milhares de torcedores pelo País. A primeira parada foi na capital, Buenos Aires, onde os jogadores desembarcaram de madrugada.

Erguendo a taça, Lionel Messi foi o primeiro a sair do avião, que estampava a frase "Uma equipe, um país, um sonho". Ao lado dele, o outro Lionel, o Scaloni, técnico da seleção. Os dois apareceram enquanto a multidão entoava a canção "Muchachos", o hino não oficial da Argentina no Catar.

Recebidos com um tapete vermelho na pista, os argentinos subiram em um ônibus aberto de dois andares e seguiram para o centro de treinamento da seleção, onde passaram a manhã antes de um desfile pelo centro de Buenos Aires.

Apesar do horário, milhares de pessoas estavam na rodovia, o que dificultou o avanço do ônibus, que demorou uma hora e 15 minutos para percorrer os 11 quilômetros entre o aeroporto e a base da AFA (Associação de Futebol Argentino).

Com instrumentos musicais, bandeiras argentinas e camisas com o número '10' de Lionel Messi, famílias inteiras passaram a noite tentando encontrar um lugar para ver, mesmo que por alguns segundos, a passagem de seus ídolos.

## Festa no chão e "no céu"

A caravana dos jogadores começou a circular pouco antes do meio dia, debaixo de um sol forte e com uma temperatura de



Primeira parada foi em Buenos Aires, que parou literalmente com a chegada da seleção da Argentina



Com a taça nas mãos, Messi puxou a caravana dos jogadores, que foi venerada pela multidão

quase 30 graus, e tinha como destino a Avenida 9 de Julho, no centro da cidade, próxima do Obelisco, que já havia reunido mais de um milhão de pessoas após a conquista da Copa do Mundo, e voltou a ser o epicentro dos festejos ontem.

Uma operação de segurança foi estabelecida ao longo dos 30 quilômetros que separam o aeroporto internacional do centro da capital, com desvios de trânsito e postos policiais para evitar excessos.

Depois do trajeto percorrido no ônibus, a seleção sobrevoou a cidade de helicóptero. "Os campeões do mundo estão sobrevoando todo o percurso em helicópteros porque ficou impossível continuar por terra diante da explosão de alegria popular. Continuemos celebrando em paz e mostrando nosso amor e admiração", escreveu no Twitter Gabriela Ceruti, porta-voz da Presidência da Argentina.

Estima-se que mais de cinco milhões de torcedores estavam reunidos ao longo do trajeto da carreta, que passaria por 70 quilômetros. É a maior manifestação já vista na capital argentina, segundo a imprensa local.

Muitas pessoas de outras cidades, tão distantes como Bariloche (na Patagônia, ao sul), ou de Rosário, terra de Messi e Ángel Di María, e dos municípios da periferia de Buenos Aires foram à capital para participar das comemorações.

## Sem politizar

O governo do presidente Alberto Fernández tentou de todas as maneiras possíveis, mas a resposta dos jogadores da seleção argentina foi, em todo momento, a mesma: não queremos politizar esta vitória, somos os campeões de todos os argentinos.



Produção que mostra o início da carreira de Cléber, que faleceu em 2016 no acidente aéreo com a delegação de Chapecoense, estreia hoje

# DOCUMENTÁRIO CONTA HISTÓRIA DE CLÉBER SANTANA

O pernambucano Cléber Santana, ex-jogador do Sport que faleceu em 2016 no acidente aéreo com a delegação da Chapecoense, teve sua história contada em um documentário produzido pelos canais ESPN. "Cleber Santana, a Estrela Solitária" estreia hoje, às 21h, na ESPN Brasil. Os assinantes do streaming Star Plus já podem conferir a produção que conta o início da carreira do ex-meia, criado em Abreu e Lima, na Região Metropolitana do Recife (RMR).

O documentário tem roteiro e reportagem de Marcelo Gomes, com narração de Paulo Soares. O

repórter de Esportes da **Folha de Pernambuco**, William Tavares, foi um dos entrevistados do projeto, que também tem participação do jornalista Francisco José, além do narrador Aroldo Costa e do comentarista Ralph de Carvalho, ambos da Rádio Jornal.

## História de um craque

Cléber Santana foi revelado no Sport. De lá, foi vendido para o Vitória/BA, em 2004, por R\$ 1,5 milhão. Passou pelo Kashiwa Reysol, do Japão, e seguiu para o Santos antes de se aventurar na



Pela Chape, o ex-jogador do Sport estava prestes a disputar a final da Copa Sul-Americana

Espanha. Foram três anos na Europa, vestindo as camisas de Atlético de Madrid e Mallorca. No Brasil, ainda jogou por São Paulo, Flamengo, Athletico, Avaí, Criciúma e, finalmente, na Chapecoense.

Pela Chape, Cléber estava prestes a disputar a final da Copa Sul-Americana, contra o Atlético de Nacional, da Colômbia. No dia 28 de novembro de 2016, porém, o avião da empresa boliviana La Mia, que transportava a delegação do clube, caiu ao se aproximar do Aeroporto José Maria Córdova, em Rionegro, perto de Medellín. As investigações apontaram que a queda se deu por pane seca (falta

de combustível). Além dele, outras 70 pessoas morreram e seis ficaram feridas. Outro pernambucano que faleceu na tragédia foi o jogador Kempes.

A **Folha de Pernambuco** publicou em novembro do ano passado, na data que marcou os cinco anos da tragédia, uma reportagem contando a situação dos familiares das vítimas da tragédia que esperam o recebimento das indenizações por parte da Chapecoense, da companhia aérea boliviana LaMia, a seguradora britânica Tokio Marine Kiln, a resseguradora boliviana Bisa e a corretora britânica AON. O caso segue na Justiça. Em dezembro

de 2019, o Senado Federal instalou uma Comissão Parlamentar de Inquérito (CPI) para apurar a situação.

## Seguindo os passos do pai

Cléber deixou dois filhos: Clebinho, de 20 anos, e Aroldo, de 17. O primeiro assinou no ano passado um contrato profissional com o Sapucaense, clube da terceira divisão gaúcha, mas optou por deixar a equipe e pausar a carreira. Quem permanece nos passos do pai é o mais novo, que atua nas divisões de base do Retrô.

**Prefeitura Municipal de Surubim**  
Comissão Permanente de Licitação - CPL  
AVISO DE LICITAÇÃO

PROCESSO ADMINISTRATIVO Nº 140/2022 - CPL - PREGÃO ELETRÔNICO Nº 021/2022

A PREFEITURA MUNICIPAL DE SURUBIMPE, comunica a abertura do PROCESSO ADMINISTRATIVO Nº 140/2022 - CPL - PREGÃO ELETRÔNICO Nº 021/2022. Objeto: Contratação de empresa especializada para fornecimento de dispositivos eletrônicos, serviços técnicos e licenças de aquisição perpétua de sistemas informatizados para implantação de plataforma de gerenciamento integrado de dados das Unidades da Secretaria Municipal de Educação e Cultura, conforme especificações técnicas contidas no Edital, Termo de Referência e demais Anexos. Valor Máximo Aceitável: R\$ 786.066,09 (setecentos e oitenta e seis mil, sessenta e seis reais e nove centavos). Abertura das Propostas: 04/01/2023 às 10h00min. Início da Disputa: 04/01/2023 às 10h15min. O Edital na íntegra está disponível na página eletrônica: [www.surubim.pe.gov.br](http://www.surubim.pe.gov.br), ou via e-mail: [cplsurubim@outlook.com](mailto:cplsurubim@outlook.com), mediante solicitação.

Surubim/PE, 20 de dezembro de 2022  
Maria Regina Maciel de Arruda  
Pregoeira

**Prefeitura Municipal do Moreno**  
Secretaria de Planejamento e Governo  
Comissão Permanente de Licitação

AVISO DE LICITAÇÃO  
2ª Alteração Edital

PROCESSO LICITATÓRIO Nº 053/2022 - TOMADA DE PREÇOS Nº. 005/2022 - Comissão Permanente de Licitação, designada pela Portaria nº 003/2022. OBJETO: CONTRATAÇÃO DE EMPRESA ESPECIALIZADA NAMANUTENÇÃO PREVENTIVA E CORRETIVA, GESTÃO DO PARQUE COM 0800 E EFICIENTIZAÇÃO DO SISTEMA DE ILUMINAÇÃO PÚBLICA COM FORNECIMENTO DE MÃO-DE-OBRA, MATERIAIS E EQUIPAMENTOS NO MUNICÍPIO DO MORENO/PE. Valor Estimado: R\$ 3.248.546,97 (três milhões duzentos e quarenta e oito mil quinhentos e quarenta e seis reais e setenta e sete centavos). RECEBIMENTO DOS ENVELOPES: Até o dia 05/01/2023, das 08h00 às 14h00. ABERTURA DOS ENVELOPES: Dia 09/01/2023 às 10h00 (horário de Brasília), por Videokonferência. O Link da plataforma de acesso a reunião por vídeo conferência (MEET), através do link: <https://meet.google.com/yxfl-yvrd-wzd>. Cópias do Edital e informações adicionais poderão ser obtidas, pelo telefone (81) 3535-3847 / (81) 98269-5212, das 08h00 às 14h00 ou através do e-mail [licitacao@moreno.pe.gov.br](mailto:licitacao@moreno.pe.gov.br).

Moreno, 15 de dezembro de 2022  
Etaine Silva dos Santos Pereira  
Presidente CPL/PM

## BREVE Túnica de Messi vende mais

Desde que o emir do Catar colocou a tradicional túnica árabe negra e dourada sobre os ombros do recém-proclamado campeão do mundo Lionel Messi, as vendas das 'bisht' dispararam na loja de Ahmed Al Salim. Sua empresa familiar, localizada no mercado popular de Souq Waqif, produz capas como a que o camisa '10' vestiu para receber a taça da Copa do Mundo no estádio Lusail.

Em épocas normais, esta empresa, que fornece o artigo para a família real do Catar há anos, vende de oito a dez peças por dia. Na segunda-feira passada, as vendas dispararam para 150, três delas como réplicas idênticas à de Messi, feita em algodão do Japão e fio de ouro alemão, tendo um valor estimado em US\$ 2 mil (aproximadamente R\$ 10 mil, na cotação atual).

**CAIXA** MINISTÉRIO DA ECONOMIA **PÁTRIA AMADA BRASIL** GOVERNO FEDERAL

**ESTUDO PARA VIABILIDADE DE MUDANÇA DE ENDEREÇO DA AG. SANHARÓ/PE**

A Caixa Econômica Federal torna público sua pesquisa de mercado para compor estudos quanto à viabilidade na locação de imóvel pronto, em obra ou a construir localizado no entorno da Avenida Jurandir de Brito, OU, Avenida Dezoito de Copacabana, OU, Rua Jose Cajazeiras, OU, Rua Manoel Batista, OU, Rua Domingos Zuzo OU, Rua Jose Alves Leite, OU Rua Projetada Dois, Centro, Sanharó/PE, inclusive. O imóvel deve possuir documentação regularizada junto aos órgãos públicos, ter idade aparente de até 10 anos, possuir área de aproximadamente 520m², preferencialmente com vão interno livre de colunas, pé direito piso fundo de laje preferencialmente acima de 3,5 metros de altura. Deverá possuir sanitários e área de estacionamento, conforme exigências da Prefeitura local e documentação do imóvel regular. No caso de imóvel a construir, a construção deverá obedecer a todas as normas e legislação aplicáveis. Os interessados devem encaminhar carta de manifestação de interesse na possível locação e indicação do imóvel, contendo: 1) Proposta comercial assinada contendo Endereço completo do imóvel, área construída em m² e dados para contato do imóvel, preço da locação por m² da área construída e preço mensal da locação, demais informações que julgar necessária; 2) Registro Geral de Imóveis (RGI) em nome do proponente; 3) Fotos do imóvel; 4) Planta baixa com área. As propostas e os respectivos documentos deverão ser incluídos no Portal de Licitações Caixa, no endereço: <https://licitacoes.caixa.gov.br>. A pesquisa de mercado está disponível no portal sob nº 0835/2022 desde o dia 16/12/2022 e ficará aberta ao recebimento de ofertas de imóveis até as 23:59 do dia 16/01/2023, podendo ser prorrogado. Tornando público o encerramento da sua pesquisa de mercado, que ocorreu no jornal FOLHA DE PERNAMBUCO, página 6, na data 12 de Julho de 2022

**CAIXA** MINISTÉRIO DA ECONOMIA **PÁTRIA AMADA BRASIL** GOVERNO FEDERAL

**AVISO DE VENDA**

**Edital de Leilão Público nº 3013/0223 - 1º Leilão e nº 3014/0223 - 2º Leilão**

A CAIXA ECONÔMICA FEDERAL - CAIXA, por meio da CN Manutenção de Bens, torna público aos interessados que venderá, pela maior oferta, respeitado o preço mínimo de venda, constante do anexo II, deste Edital, no estado físico e de ocupação em que se encontra(m), imóvel (is) recebido (s) em garantia, nos contratos inadimplentes de Alienação Fiduciária, de propriedade da CAIXA. O Edital de Leilão Público - Condições Básicas, do qual é parte integrante o presente aviso de Venda, e estará disponível a partir de 20/01/2023 até 29/01/2023, no primeiro leilão, e de 03/02/2023 até 13/02/2023, no segundo leilão, em horário bancário, nas Agências da CAIXA situadas em todo território nacional e no escritório do Leiloeiro PAULO ROBERTO NAKAKOGUE, no endereço Rua Nunes Machado, 611, bairro Rebouças, Curitiba/PR, CEP 80220-070, telefones (41) 3092-6400 / (43) 3020-7900 / (43) 99848-8000 e atendimento de segunda a sexta-feira de 08:00h às 17:00h, site [www.nakakoguelleiloes.com.br](http://www.nakakoguelleiloes.com.br). O Edital estará disponível também no site [www.caixa.gov.br/leiloescaixa](http://www.caixa.gov.br/leiloescaixa). O 1º Leilão realizar-se-á no dia 30/01/2023, às 10h, no site [www.nakakoguelleiloes.com.br](http://www.nakakoguelleiloes.com.br), na presença dos interessados ou seus procuradores que comparecerem no ato. Os lotes remanescentes, não vendidos no 1º Leilão, serão ofertados no 2º Leilão no dia 14/02/2023 às 10h, no site [www.nakakoguelleiloes.com.br](http://www.nakakoguelleiloes.com.br), na presença dos interessados ou seus procuradores que comparecerem no ato.

**COMISSÃO PERMANENTE DE LICITAÇÃO - CN MANUTENÇÃO DE BENS**