FOLHA de PERNAMBUCO

Fundador: Eduardo de Queiroz Monteiro www.folhape.com.br

Recife, sexta-feira, 23 de dezembro de 2022 Ano XXV nº 300

"BAILE DO MENINO DEUS": EMOÇÃO NO MARCO ZERO

Após **dois** anos, em razão da **pandemia**, espetáculo retoma forma **presencial**. **Estreia** hoje e vai até domingo. CULTURA+ >> PÁG. 11

GIANNY MELO/ DIVULGAÇÃO

R$ 1.320 será o salário mínimo em 2023

Valor foi definido com a aprovação do **Orçamento**/2023 no Congresso, um dia após a **promulgação** da PEC da Transição. O mínimo ganha **R$ 18**, uma vez que a proposta anterior previa **R$ 1.302**. O Orçamento também garante Bolsa Família de **R$ 600**, mais **R$ 150** para crianças até **6 anos**. POLÍTICA >> PÁG. 4

ALESSANDRO POTTER / PCR

PCR entregou novo trecho, que conta com mirante e passarela

PARQUE DAS GRAÇAS GANHA 2ª ETAPA

COTIDIANO >> PÁGINA 7

LUCIANA NA CIÊNCIA E TECNOLOGIA

POLÍTICA >> PÁGINAS 2 E 3

MAJOR ALINE: HOMENAGENS NO ADEUS

COTIDIANO >> PÁGINA 6

ARTIGO

Jarbas Vasconcelos

Equilíbrio e coragem do governador

Paulo Câmara revela virtude pessoal, escassa nos dias de hoje: **espírito público**. OPINIÃO >> PÁG. 10

ISSN 1807-9377

assine 3425 5803 telemarketing@folhape.com.br

anuncie 3425 5831/5841 comercial@folhape.com.br

atendimento ao cliente (WhatsApp) 3425 5804 (99482 7919) alofolha@folhape.com.br

WhatsApp Redação (81) 98187 9290 folhape@folhape.com.br

@folhape @folhape FolhaPE @FolhaPE

R$ 1,50 PREÇO PROMOCIONAL PARA VENDA AVULSA

Acesse nosso portal: www.folhape.com.br

D4Sign 683558d2-2c9f-4f31-9d58-b6ebabb03bbe - Para confirmar as assinaturas acesse https://secure.d4sign.com.br/verificar
Documento assinado eletronicamente, conforme MP 2.200-2/01, Art. 10º, §2.

Política

RODRIGO PACHECO
Em balanço da sua gestão na Presidência do Senado, o parlamentar disse que, em dois anos, 807 matérias foram apreciadas.

FOLHA Política

Carol Brito (interina)
com a colaboração da equipe de Política

Lula vai avançar em conversas com siglas de centro. Paulo se reúne com Lula

Após mais uma leva de anúncios de ministros ontem, o presidente Luiz Inácio Lula da Silva (PT) vai avançar em conversa com os partidos de centro, enquanto a composição de espaços no segundo e terceiro escalão também vão ser definidos. Ainda faltam as escolhas dos titulares de 16 ministérios, entre eles, pastas cobiçadas como Cidades, Minas e Energia, Meio Ambiente, Integração e Transportes. Boa parte desses postos devem ser oferecidos para siglas estratégicas para o petista para ampliar sua base no Congresso Nacional, como MDB, PSD, União Brasil e PP. Contudo, alguns aliados ainda devem ser contemplados, o que inclui alguns pernambucanos. Ontem, o governador de Pernambuco, Paulo Câmara (PSB), se reuniu com o futuro chefe do Executivo, durante a tarde. O gestor estadual é bem visto pelo petista e teve um papel importante na articulação da aliança do PSB com PT. Outro que poderá ter vez é o deputado Wolney Queiroz (PDT). Contudo, o posto oferecido ao seu partido (Ministério da Previdência) estaria tendo resistências na sigla. Além deles, há uma expectativa grande sobre a participação da senadora Simone Tebet (MDB) e a ex-ministra Marina Silva (Rede) no Governo, que ainda não tiveram seus nomes anunciados e enfrentam negociações mais duras por espaços.

Relação tranquila com a Alepe

Em entrevista para a **Rádio Folha FM 96,7**, ontem, o presidente da Alepe, Eriberto Medeiros (PSB), garantiu que haverá ambiente para a governadora eleita Raquel Lyra (PSDB) mandar projetos para serem apreciados durante o recesso parlamentar. A tucana enviará uma reforma administrativa e, talvez, outras iniciativas de lei para a Casa. No debate de propostas na Casa, a vice-governadora eleita Priscila Krause (Cidadania) vem sendo uma peça importante nas negociações com os legisladores.

SUPLENTE 1 > Em janeiro, mudanças transitórias e inusitadas podem ocorrer durante e apenas para o recesso parlamentar. Apesar de ser um período de férias, a deputada estadual Priscila Krause (Cidadania) vai se licenciar do cargo para assumir o Executivo e no seu lugar fica a suplente Socorro Pimentel (UB).

SUPLENTE 2 > Já o deputado federal Tadeu Alencar (PSB) também pode se licenciar para assumir a Secretaria Nacional de Segurança Pública em janeiro, podendo abrir espaço para o suplente Ninho. A decisão do socialista, contudo, ainda não foi fechada e será discutida com o ministro da Justiça, Flávio Dino. Os dois devem ter uma reunião na próxima semana para debater os desafios da pasta.

DEBATE > Com o nome anunciado nesta quarta para a Secretaria Nacional de Segurança, o deputado federal Tadeu Alencar (PSB) está focado no desafio que terá na gestão federal. Ontem, ele se reuniu com os secretários estaduais responsáveis pelo Pacto pela Vida: Alexandre Rebelo (Planejamento), Humberto Freire (Defesa Social) e Cloves Benevides (Justiça).

EXPERIÊNCIA > Tadeu Alencar ainda conversou com o ex-ministro da área Raul Jungmann, à tarde, para saber mais sobre a experiência do pernambucano na pasta.

blogdafolha@folhape.com.br

A coluna de Carol Brito é publicada de terça a sábado.

■ A atual vice-governadora do **Estado** foi anunciada ontem futura **ministra** do Governo Lula para a área. Outros **15** novos nomes também foram divulgados

Luciana vai para a Ciência e Tecnologia

BETÂNIA SANTANA
COM AGÊNCIAS

MARCELO CAMARGO/AGÊNCIA BRASIL

Lula reuniu todos os novos ministros durante o **anúncio** oficial

O presidente eleito, Luiz Inácio Lula da Silva, anunciou, ontem (22), 16 novos ministros que vão compor seu futuro governo, chegando a um total de 21 nomes da sua equipe. Na distribuição política, o futuro presidente vem priorizando o PT e contemplou por ora apenas partidos siglas que compunham a sua coligação: são sete petistas, três nomes do PSB e um do PCdoB. A atual vice-governadora de Pernambuco, Luciana Santos, foi escolhida por Lula para ser a titular do Ministério da Ciência,Tecnologia e Inovação.

Essa será a primeira vez que a pasta estará, efetivamente, sob o comando de uma mulher - em 2016, a advogada Emília Curi assumiu interinamente -, e também a única a ser ocupada pelo PCdoB, presidido por Luciana, que integra a federação com PT e PV.

Ciência como prioridade

"É um trabalho que assumo com muito compromisso e muita disposição. Depois de quatro anos de negacionismo, a ciência vai voltar a ser prioridade nesse País", assegurou Luciana, ex-secretária de Ciência, Tecnologia e Meio Ambiente em Pernambuco, durante o Governo de Eduardo Campos.

Retomar orçamento

A engenheira eletricista e também ex-prefeita de Olinda por dois mandatos reconhece que terá pela frente a responsabilidade de dar novo fôlego à comunidade científica. "Posso adiantar que entre as prioridades estão enfrentar e reverter o contingenciamento do Fundo Nacional de Desenvolvimento da Ciência e Tecnologia, e articular o aumento do orçamento para CNPq e Capes.

"Pretendemos desenvolver um Plano de Ação para a área, que oriente o apoio sustentado à ciência básica e à formação de recursos humanos, como também os investimentos em pesquisa e inovação em áreas estratégicas".

Nos últimos quatro anos, a pasta ficou sob a responsabilidade do ex-astronauta Marcos Pontes (PL), que em março deste ano renunciou ao cargo para disputar uma vaga ao Senado por São Paulo. O ministério agora está nas mãos do engenheiro civil Paulo César Alvim.

Alckmin ocupa Indústria e Comércio

A principal novidade do anúncio de ontem foi a indicação do vice-presidente eleito, Geraldo Alckmin, do PSB, para o Ministério da Indústria e Comércio (lista completa na página 3). Além dele, também foi anunciado o ex-governador do Piauí Wellington Dias (PT) para a pasta do Desenvolvimento Social, que cuida do Bolsa Família.

Inicialmente, esse era o espaço pretendido pela senadora Simone Tebet (MDB-MS), que apoiou Lula no segundo turno após ficar em terceiro lugar na disputa presidencial. A ideia do futuro governo é dar outra pasta para Tebet, a de Meio Ambiente. Depois de resistir a essa alternativa, Tebet já sinaliza que poderá aceitar Meio Ambiente.

Novos anúncios

Napróxima semana, serão anunciados outros 16 ministros, com a expectativa de uma distribuição de cargos no primeiro escalão para partidos que o apoiaram no segundo turno ou que negociam formar sua base aliada no Congresso, como PSD, MDB e União Brasil. Esses espaços foram negociados durante a tramitação da chamada PEC da Transição, aprovada na última terça-feira (20)

Representatividade feminina

Com a lista dos novos ministros, o futuro governo contará com seis mulheres e três ativistas do movimento negro. Desde que havia indicado, no início de dezembro, a primeira leva, formada por cinco homens, o petista vinha sendo cobrado por aliados e por apoiadores por observar representatividade na formação da Esplanada. Até aqui, as mulheres representam 28,5% dos futuros ministros.

LEIA MAIS NA PÁGINA 3

D4Sign 683558d2-2c9f-4f31-9d58-b6ebabb03bbe - Para confirmar as assinaturas acesse https://secure.d4sign.com.br/verificar
Documento assinado eletronicamente, conforme MP 2.200-2/01, Art. 10º, §2.

EDMAR Lyra

Pernambuco prestigiado no governo Lula

No terceiro governo de Lula e no quinto do Partido dos Trabalhadores, mais uma vez a escrita se mantém e pernambucanos integrarão a equipe do governo que tomará posse no dia 1 de janeiro. Além de José Múcio Monteiro, oficializado como ministro da Defesa, a atual vice-governadora Luciana Santos pela primeira vez estará na esplanada dos ministérios como ministra da Ciência, Tecnologia e Inovação. Já no segundo escalão, subordinado ao ministro da Justiça, Flávio Dino, o deputado federal Tadeu Alencar ocupará a secretaria nacional de Segurança Pública.

Ainda há grande expectativa para a participação de mais dois nomes no ministério, o atual governador Paulo Câmara e o deputado federal Wolney Queiroz, bem como em funções de menor destaque, especula-se o deputado federal André de Paula na presidência da Embratur, o que possibilitaria a Pernambuco grande protagonismo no governo que se iniciará em janeiro.

Ao longo de seus dois primeiros governos, Lula não só priorizou Pernambuco com a nomeação de quadros do estado como significou também a chegada de investimentos claramente direcionados pelo governo federal, a exemplo da refinaria, do estaleiro, da fábrica da Jeep e da Hemobrás, o que aponta para um alento muito positivo para o estado, que após dezesseis anos de hegemonia socialista, será governado pela primeira mulher, a governadora Raquel Lyra, que já sinalizou manter uma relação pra lá de cordial com o ocupante do Palácio do Planalto.

Portanto, é imprescindível que tenhamos muitos pernambucanos na equipe de Lula, pois isso significará novos investimentos para um estado que precisa de um olhar especial e diferenciado do governo federal.

Acumulando

O vice-presidente eleito Geraldo Alckmin (PSB) foi oficializado como ministro da Indústria e Comércio. Com isso ele acumulará as duas funções. O movimento acontece após especulações de que ele poderia ir para a Fazenda ou não integrar nenhuma pasta do governo Lula.

SOCIALISTAS > A escolha de Geraldo Alckmin, Flávio Dino, Márcio França e Tadeu Alencar para postos importantes no governo Lula evidenciou que o PSB está em alta com o futuro governo, mesmo tendo o desempenho aquém do esperado nas urnas. Socialistas e petistas marcharam juntos em várias eleições e o apoio do PSB a Lula foi fundamental para a construção de uma frente ampla para enfrentar Jair Bolsonaro.

INAUGURAÇÃO > O governador Paulo Câmara inaugura, na manhã desta sexta-feira, a primeira etapa, com extensão de três quilômetros, das obras de triplicação da BR-232, no Recife. As ações são coordenadas pela Secretaria Estadual de Infraestrutura e Recursos Hídricos (Seinfra-PE) e executadas pelo Departamento de Estradas de Rodagem (DER).

PRESTIGIADO > O advogado Emílio Duarte reuniu clientes e amigos para a sua tradicional confraternização de fim de ano. O evento contou com a presença de diversas personalidades do meio político que fizeram questão de prestigiar o sucesso desempenhado por Dr. Emílio em diversos segmentos do direito, dentre eles o eleitoral.

INOCENTE QUER SABER > A governadora Raquel Lyra já convidou todos os nomes para a sua equipe?

@edmarlyra www.edmarlyra.com

A coluna de Edmar Lyra é publicada de segunda a sábado.

■ **Estrutura** da nova administração federal foi anunciada ontem pela equipe de **Transição**. Lista com o restante dos ministros deverá sair na **próxima** semana

Futuro governo vai ter 37 ministérios

AGÊNCIA BRASIL

CONTINUAÇÃO DA PÁGINA 2

A nova organização dos ministérios no próximo governo foi oficialmente divulgada ontem (22). A informação faz parte do relatório final da equipe de transição. A partir de 1º de janeiro de 2023, o País terá 37 ministérios.

Durante o anúncio de novos nomes de ministros, o presidente eleito Lula afirmou que não haverá aumento de cargos em relação às atuais 23 pastas. Segundo o presidente eleito, serão feitos apenas remanejamentos de cargos entre os ministérios. "Isso é uma demonstração de que vamos fazer todo esforço possível para que o pouco dinheiro que este País está arrecadando seja colocado às pessoas mais necessitadas", afirmou.

Nomes que faltam

Ainda falta divulgar os nomes que chefiarão o Gabinete de Segurança Institucional (GSI), a Secretaria de Comunicação Social (Secom), os ministérios da Agricultura e Pecuária, da Integração e Desenvolvimento Regional, Pesca e Aquicultura, da Previdência Social, das Cidades, das Comunicações, de Minas e Energia, do Desenvolvimento Agrário e Agricultura Familiar, do Esporte, do Meio Ambiente, do Planejamento e Orçamento, do Turismo, dos Povos Indígenas e dos Transportes.

Novas diretrizes

Segundo o relatório da Transição, as prioridades estratégicas do novo governo foram guiadas por cinco diretrizes: reorganização e fortalecimento dos órgãos centrais de coordenação e acompanhamento das ações de governo; reestruturação da administração federal visando ampliar as políticas públicas; aperfeiçoamento dos meios e instrumentos de gestão; inovação e melhoria na qualidade dos serviços públicos e a retomada e ampliação do diálogo e da participação social.

Novos ministros anunciados por Lula

Alexandre Padilha (Relações Institucionais)

Márcio Macêdo (Secretaria-Geral)

Jorge Messias (Advocacia Geral da União)

Nísia Trindade (Saúde)

Camilo Santana (Educação)

Esther Dweck Gestão)

Márcio França (Portos e Aeroportos)

Luciana Santos (Ciência e Tecnologia)

Cida Gonçalves (Mulheres)

Wellington Dias (Desenvolvimento Social)

Margareth Menezes (Cultura)

Luiz Marinho (Trabalho)

Anielle Franco (Igualdade Racial)

Silvio Almeida (Direitos Humanos)

Geraldo Alckmin (Indústria e Comércio)

Vinícius Marques de Carvalho (Controladoria-Geral da União)

D4Sign 683558d2-2c9f-4f31-9d58-b6ebabb03bbe - Para confirmar as assinaturas acesse https://secure.d4sign.com.br/verificar
Documento assinado eletronicamente, conforme MP 2.200-2/01, Art. 10º, §2.

EDILSON RODRIGUES/AGÊNCIA SENADO

Relatório do senador Marcelo Castro ajustou o texto à decisão do STF, sobre o orçamento secreto

O Congresso Nacional **aprovou em votação simbólica o Orçamento** que o presidente eleito Luiz Inácio Lula da Silva terá para governar o país em 2023

Salário mínimo de 2023 será de R$ 1.320

AGÊNCIA BRASIL

Um dia após a promulgação da chamada Proposta de Emenda à Constituição (PEC) da Transição, que abriu espaço no Orçamento Geral da União para despesas por meio da alteração da regra do teto de gastos, foi aprovado ontem na Comissão Mista de Orçamento, e em seguida no plenário do Congresso Nacional, o relatório do senador Marcelo Castro (MDB-PI) à proposta orçamentária para 2023. Com a aprovação, o salário mínimo em 2023 vai ser um pouco maior a partir de 1º de janeiro, R$ 1.320. A proposta do governo Bolsonaro previa R$ 1.302.

Bolsa Família

Entre outros pontos, o texto aprovado pelo Congresso Nacional garante a viabilidade de promessas feitas na campanha pelo presidente eleito Luiz Inácio Lula da Silva como o pagamento de R$ 600 do Auxílio Brasil, que voltará a se chamar Bolsa Família, em 2023, além do adicional de R$ 150 por criança de até 6 anos.

A proposta orçamentária aprovada segue agora para a sanção presidencial. Com a votação do projeto, os parlamentares ficam liberados para o início do recesso.

Com a revisão dos números a partir a promulgação da Emenda Constitucional da Transição, o espaço fiscal foi ampliado para R$ 169,1 bilhões. O teto de gastos da União passou de R$ 1,8 trilhão para R$ 1,95 trilhão. Além disso, o valor que será destinado para manutenção e desenvolvimento do ensino, passou de R$ 119,8 bilhões para R$ 130,6 bilhões. O montante mínimo em 2023 é de R$ 67,3 bilhões.

Teto dos gastos

O substitutivo do senador Marcelo Castro aprovado ontem prevê a aplicação de R$ 173,1 bilhões para ações e serviços públicos de saúde. O montante é maior que o valor mínimo exigido a ser aplicado na área, R$ 149,9 bilhões. A peça orçamentária também manteve a estimativa de déficit primário de R$ 231,5 bilhões.

O acréscimo de R$ 63,7 bilhões, em relação à proposta enviada pelo Executivo, é reflexo da ampliação do teto de gastos de R$ 145 bilhões e pelo espaço fiscal adicional de R$ 23 bilhões gerado pela exclusão desse teto de despesas com investimentos. Além disso, o futuro governo terá R$ 10,5 bilhões para retomar o programa Minha Casa Minha Vida e atender famílias de baixa renda.

Orçamento secreto

Além da ampliação dos gastos autorizados pela PEC, o parecer do senador Marcelo Castro fez ajustes para adequar a peça a orçamentária à decisão do Supremo Tribunal Federal (STF), que declarou o orçamento secreto inconstitucional no início desta semana. Abastecido por emendas de relator, o orçamento secreto previa R$ 19,4 bilhões para o próximo ano.

Com a decisão do Supremo, o relator redistribuiu R$ 9,5 bilhões entre deputados e senadores, turbinando as emendas individuais, que são de caráter impositivo. Ou seja, o Executivo é obrigado a desembolsar a verba, utilizada pelos parlamentares para beneficiar suas bases eleitorais.

Outros R$ 9,8 bilhões foram repartidos entre os ministérios, com base nos montantes que o orçamento secreto já havia destinado a cada pasta, como Desenvolvimento Regional, a área mais beneficiada, Assistência Social, Saúde, Agricultura, Cidadania e Educação.

EQUIPE ECONÔMICA

Haddad define nome para Receita Federal

AGÊNCIA BRASIL

O futuro ministro da Fazenda, Fernando Haddad, anunciou ontem mais quatro integrantes da sua equipe, que assumirão as funções a partir de 2023. O economista e auditor fiscal Rogério Ceron será o secretário do Tesouro Nacional e o advogado Robinson Barreirinhas foi anunciado como secretário da Receita Federal. Ambos trabalharam na gestão de Haddad na Prefeitura de São Paulo.

O advogado Marcos Barbosa Pinto ocupará a Secretaria de Reformas Econômicas. Ele também já trabalhou com Haddad no Ministério do Planejamento, no primeiro governo Lula, e colaborou na redação da lei que trata das parcerias público-privadas, bem como no Ministério da Educação, na redação da lei que criou o Programa Universidade para Todos (ProUni).

O futuro ministro lembrou que haverá uma secretaria só para tratar de reforma tributária, sob o comando de Bernard Appy. Barbosa Pinto cuidará de outras reformas.

Já o economista Guilherme Mello será o novo secretário de Políticas Econômicas. Mello foi conselheiro do PT no período eleitoral e participou do grupo de economia da transição. Segundo Haddad, junto com outros integrantes do grupo, o economista teve papel decisivo para subsidiar as negociações para aprovação da Proposta de Emenda à Constituição (PEC) da Transição.Além de Appy, Haddad também já havia anunciado o nome do economista Gabriel Galípolo para a secretaria-executiva da pasta. Ainda, Anelize Lenzi ocupará a Procuradoria-Geral da Fazenda Nacional.

Mercadante no BNDES

Na semana passada, o ex-ministro Aloizio Mercadante (PT) foi anunciado como o futuro presidente do Banco Nacional de Desenvolvimento Econômico e Social (BNDES) no novo governo.

Segundo o futuro ministro, o secretário de Assuntos Internacionais deverá ser nomeado na semana que vem. Também estão pendentes os nomes que comandarão os bancos públicos, como Banco do Brasil, Caixa, Banco do Nordeste e Banco da Amazônia.

JOSÉ CRUZ/AGÊNCIA BRASIL

O futuro ministro da Fazenda está montando a equipe para 2023

CAIXA MINISTÉRIO DA ECONOMIA PÁTRIA AMADA BRASIL GOVERNO FEDERAL

AVISO DE VENDA

Edital de Leilão Público nº 3015/0223 - 1º Leilão e nº 3016/0223 - 2º Leilão

A CAIXA ECONÔMICA FEDERAL - CAIXA, por meio da CN Manutenção de Bens, torna público aos interessados que venderá, pela maior oferta, respeitado o preço mínimo de venda, constante do anexo II, deste Edital, no estado físico e de ocupação em que se encontra(m), imóvel (is) recebido (s) em garantia, nos contratos inadimplentes de Alienação Fiduciária, de propriedade da CAIXA. O Edital de Leilão Público - Condições Básicas, do qual é parte integrante o presente aviso de Venda, estará à disposição dos interessados de 20/01/2023 até 30/01/2023, no primeiro leilão, e de 03/02/2023 até 14/02/2023, no segundo leilão, em horário bancário, nas Agências da CAIXA em todo território nacional e no escritório do(a) leiloeiro(a), Sr(a). GISELLE FERNANDA STEFANELLI CAMPOS SOUZA, endereço Rua Rio Grande do Sul, 756, conjunto 1501, Bairro Barro Preto - Belo Horizonte – MG CEP 30.170-110, Fone (31) 3275.2253; 99775.6086; 98622.7091 e 98829.6399 e atendimento de segunda a sexta das 8 às 12h e das 14h às 17h, site: www.stefanellileiloes.com.br. O Edital estará disponível também no site: www.caixa.gov.br/imoveiscaixa. O 1º Leilão realizar-se-á no dia 31/01/2023, às 10h (horário de Brasília), e os lotes remanescentes, serão ofertados no 2º Leilão no dia 15/02/2023, às 10h (horário de Brasília), ambos exclusivamente no site do leiloeiro, no endereço www.stefanellileiloes.com.br.

COMISSÃO PERMANENTE DE LICITAÇÃO - CN MANUTENÇÃO DE BENS

D4Sign 683558d2-2c9f-4f31-9d58-b6ebabb03bbe - Para confirmar as assinaturas acesse https://secure.d4sign.com.br/verificar
Documento assinado eletronicamente, conforme MP 2.200-2/01, Art. 10º, §2.

CARLOS Britto

Rodrigo Pinheiro e o ano do desafio

O prefeito de Caruaru, Rodrigo Pinheiro (PSDB) vai começar o ano enfrentando o maior desafio de sua vida. O 2023 começa com o gestor sendo protagonista de sua própria administração, agora com o ano inteiro administrado somente por ele.

Ele precisa ganhar 23 para estar forte em 24, ano que já teremos eleição para a prefeitura. Sabendo disso, Pinheiro, trata de buscar recursos e já correu para Brasília onde já visitou o Ministério da Educação buscando junto ao FNDE (Fundo Nacional de Desenvolvimento da Educação), mais recursos para novas obras que serão liberadas ainda esse ano de creches e escolas.

O prefeito foi ainda ao Ministério do Turismo, onde garantiu a autorização para liberação das últimas parcelas para atualização do cronograma de obras em Caruaru, cronograma este que está em dia. Somente no Ministério do Turismo são mais de R$ 20 milhões em obras para a capital do Forró

Rodrigo sabe que precisa aparecer bem na foto, pois agora a caneta e a responsabilidade são dele. O prefeito vai contar ainda com a força da governadora Raquel Lyra para ajudá-lo a fazer em, Caruaru, aquilo que prometeram juntos nos palanques.

Se despediu

A deputada estadual Alessandra Vieira (UB) da Casa de Joaquim Nabuco, com prestação de contas e discurso emocionado. "Sou e sempre serei uma eterna militante política e uma defensora das causas que abracei desde muito cedo", discursou a autoria nos últimos quatro anos de 120 Projetos de Lei, 173 Indicações e 64 Requerimentos apresentados, bem como, 39 Leis promulgadas.

Nas eleições deste ano, Alessandra concorreu como candidata a vice-governadora na chapa encabeçada pelo ex-prefeito de Petrolina, Miguel Coelho (UB).

EM OUTRO BLOCO > Deputado estadual reeleito, Romero Albuquerque (UB), anunciou que não vai seguir os colegas de partido, aderindo ao bloco formado pelo Solidariedade, PL, Patriotas e Republicanos. Esse bloco, que une os partidos de Marília Arraes, Anderson Ferreira junto com a legenda de Silvio Costa Filho, se formou visando a eleição da mesa diretora da ALEPE. Com a adesão de Romero Albuquerque o bloco contará a ter 13 parlamentares.

MEDIDA ACERTADA > Em Ouricuri, no Sertão do Araripe, os vereadores aprovaram projeto de lei que proíbe o manuseio, a queima e a soltura de fogos de estampidos e de artifícios, assim como de quaisquer artefatos pirotécnicos de efeitos sonoro ruidoso no município. O PL, de autoria da parlamentar Williane Matos Barreto Alencar, foi aprovado por unanimidade. Na justificativa, Williane declarou que o projeto pretende acompanhar uma tendência que está sendo implementada em diversas cidades pelo Brasil, e também por outros países, que é criar normas que venham a proteger os animais, as pessoas com necessidades especiais, que se encontram em asilos, nos centros de recuperação, hospitais, idosos, pessoas com deficiências auditivas, com TEA e entre outras.

CADÊ O PAGAMENTO > Em São José do Egito, no Sertão Pajeú, os servidores da Câmara de Vereadores estão reclamando de salários atrasados. Segundo eles, a Casa ainda não pagou o mês de dezembro e o décimo terceiro. A Câmara informou que ingressou com mandado de segurança para garantir o direito do pagamento dos servidores e legisladores. Até o caso se resolver, os ânimos prometem se alterar ainda mais.

Blog do Carlos Britto
@blogcarlosbritto
contato@carlosbritto.com

A coluna de Carlos Britto é publicada de segunda a sexta.

ALFEU TAVARES

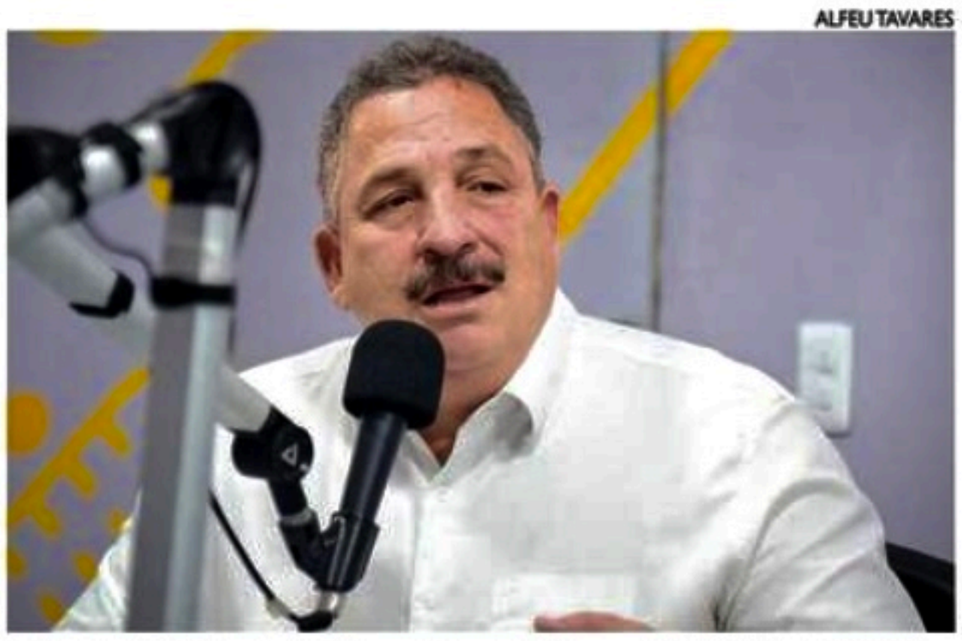

Eriberto Medeiros participou de entrevista na Rádio Folha FM 96,7

■ Segundo o presidente do Legislativo, **Raquel** já sinalizou com a necessidade de que alguns projetos sejam votados ainda no **recesso**

Alepe espera convocação extraordinária

CARLOS ANDRÉ CARVALHO

O presidente da Assembleia Legislativa de Pernambuco (Alepe), deputado Eriberto Medeiros (PSB), afirmou ontem (22), em entrevista ao programa **Folha Política** da **Rádio Folha FM 96,7**, que a governadora eleita Raquel Lyra (PSDB) e a vice, Priscila Krause (Cidadania), sinalizaram a necessidade de uma convocação extraordinária da casa legislativa para que se possa apreciar, votar e aprovar a sua reforma administrativa.

"Ainda não se sabe se a futura governadora irá ampliar ou reduzir (o número de secretarias), mas certamente irá fazer um ajuste. Tudo aquilo que chegar na Assembleia para somar, contribuir, melhorar, facilitar o bom andamento do serviço público, todos os deputados e deputadas estarão dispostos a autoconvocação ou convocação extraordinária, se for preciso", adiantou.

Depois da posse

Segundo ele, a governadora eleita só poderá fazer isso em janeiro, após a posse. "Depois disso, ela pode enviar uma mensagem à Assembleia. Eu, como presidente, acato e remeto às comissões para ser analisado de forma célere e a gente faz o que puder para avaliar e votar", acrescentou.

Quanto à possibilidade de o governador Paulo Câmara (PSB) enviar um projeto de lei à Alepe a pedido de Raquel, Medeiros disse que depende do encaminhamento. "Se o governador se disponibilizar a também enviar, nós podemos fazer isso já na próxima semana e a governadora, quando assumir, já estará com sua reforma pronta para convocação das pessoas para as secretarias".

Projetos adiados

O presidente da Alepe disse que, a pedido da deputada Priscila Krause, projetos foram retirados de pauta e ficaram para a próxima legislatura. Como exemplo, ele citou duas PECs: uma fala sobre as emendas parlamentares e a outra permite que os deputados e deputadas possam legislar sobre matéria financeira.

Eriberto, eleito deputado federal, disse que o PSB deverá se reunir para apontar para uma direção a seus parlamentares. "O partido tem obrigação de colaborar, de ajudar com qualquer governo. Agora, dentro dessa posição, também tem que ver os momentos que não se acolha algumas sugestões que possam chegar ao Legislativo para serem apreciadas", concluiu.

RANDOLFE RODRIGUES

Empresário é preso após fazer ameaças

A Polícia Federal em conjunto com a Polícia Legislativa do Senado prendeu na manhã de ontem (22) um empresário investigado por fazer ameaças ao senador Randolfe Rodrigues (Rede-AP). Dono de uma rede de postos de combustíveis no Amapá, Júlio Faria tinha em casa um arsenal de de dez armas e mais de três mil munições.

O empresário foi preso em flagrante por posse ilegal de um acessório de uso restrito pois, além das armas e munições, mantinha em casa um silenciador para fuzil, comprado pela internet sem autorização.

Medida cautelar

Os mandados foram expedidos pela 12ª Vara Federal Criminal do Distrito Federal. O pedido de medida cautelar partiu da Polícia Legislativa do Senado, que foi acionada pelo senador Randolfe após ser ameaçado por meio das redes sociais pelo empresário, que se diz apoiador do presidente Jair Bolsonaro.

Uma decisão da Justiça Federal impôs a suspensão da autorização de posse e porte dada ao empresário para manter armas de fogo registradas em seu nome. A decisão também determinou que o empresário mantenha distância mínima de 200 metros do senador.

O empresário Júlio Faria passou a ser investigado após publicar nas redes sociais que pretende agredir o parlamentar fisicamente e fazer ofensas de cunho homofóbico. "Ô, gazela, eu vou te avisar uma coisa: o dia que eu me encontrar contigo e tu falar para mim 'perdeu, mané', tu vai cair na porrada. Vagabunda, nojenta", disse o empresário em um vídeo publicado em uma rede social.

Dias antes da ameaça, o senador discutiu com um outro apoiador do atual presidente. Ao ser hostilizado, Randolfe responde "perdeu, mané", em uma referência à fala do ministro do STF, Luís Roberto Barroso, ao ser cercado por apoiadores de Bolsonaro em Nova York (EUA). A defesa de Júlio Farias informou ao g1 que as postagens não foram uma ameaça e, sim, uma brincadeira. Também foi negado que as publicações tenham sido, de fato, direcionadas ao senador.

D4Sign 683558d2-2c9f-4f31-9d58-b6ebabb03bbe - Para confirmar as assinaturas acesse https://secure.d4sign.com.br/verificar
Documento assinado eletronicamente, conforme MP 2.200-2/01, Art. 10º, §2.

COVID-19
Relatório aponta circulação da variante Ômicron e suas sublinhagens em Pernambuco, divulga Secretaria Estadual de Saúde.

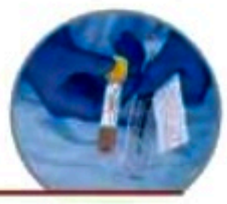

JÚNIOR SOARES/FOLHA DE PERNAMBUCO

Apenas **policiais mulheres** realizaram o **transporte do caixão** com a major Aline até a área reservada para as homenagens no batalhão

■ **Último adeus** à major Aline é marcado por homenagens no **Batalhão de Choque** e no Cemitério Morada da Paz, onde foi sepultada

Despedida com honras militares

TARSILA CASTRO

Familiares, amigos e colegas de profissão foram ao Batalhão de Choque Mathias de Albuquerque, no bairro da Madalena, Zona Oeste do Recife, ontem, para prestar as últimas homenagens à major Aline Maria Lopes dos Prazeres de Luna, de 42 anos. Aline foi uma das três vítimas fatais do soldado Guilherme Barros, que, após matar a esposa grávida no Cabo de Santo Agostinho, se dirigiu ao 19º Batalhão da Polícia Militar de Pernambuco (PMPE), no bairro do Pina, no Recife, e atirou contra colegas de trabalho. Além da major, o tenente Wagner Souza também morreu no ataque. Outros dois militares ficaram feridos.

O corpo da major foi recebido com honras militares no Batalhão de Choque. Três granadas de efeito sonoro sem gás foram disparadas e a sirene do batalhão foi acionada. Apenas policiais mulheres realizaram o transporte do caixão até a área reservada para as homenagens. A pedido da família, o velório foi fechado à imprensa. Carros da Polícia Militar de Pernambuco e do Corpo de Bombeiros estiveram no local.

Após o velório no Batalhão de Choque, o corpo da major seguiu para o Cemitério Morada da Paz, em Paulista, onde foi sepultada.

Trajetória da major

A major Aline trabalhava para a PMPE desde os 18 anos. Ela iria se aposentar em 2023. Casada e mãe de uma menina de 6 anos, a major já trabalhou no BPChoque, 6º BPM, 11º BPM e CIATur. No 19º BPM, era subcomandante.

Além de oficial da PM, Aline era psicóloga e havia feito uma pós-graduação em Gestão Pública pela Universidade Maurício de Nassau, em 2016. "Ela começou, fez o concurso e passou para a PM aos 18 anos. Ela ia agora se aposentar e não chegou nem a se aposentar, foi embora, tiraram a vida dela", relatou Maria Augusta da Paz Paixão, prima de Aline, presente no velório.

Bastante abalada, Maria Augusta afirmou que a Aline era uma pessoa maravilhosa e sempre estava com a família. "Aline era uma pessoa maravilhosa. Não digo isso porque ela morreu, mas ela era uma pessoa muito boa, boa mãe, tem uma filhinha de 6 anos, boa filha, e os meus tios são pessoas maravilhosas. Ela como mulher chegou onde estava, então realmente só tenho tristeza dessa pessoa ter feito isso com a minha prima que eu tanto amo. Estou arrasada", disse.

Referência para policiais

O Comandante Geral da Polícia Militar de Pernambuco, coronel José Roberto de Santana, destacou a trajetória da major na Polícia Militar. "Ela tinha 24 anos de efetivo serviço na instituição com um futuro promissor e serviu em várias unidades. Ela era uma oficial de referência para os policiais militares masculinos e femininos da corporação", afirmou.

"Ela era uma referência por causa da carreira que ela teve, uma carreira ilibada, passando por diversas unidades da instituição, além disso o amor que ela tinha a causa policial militar, um trabalho dedicado diariamente", acrescentou.

Ainda de acordo com o coronel, a major Aline conduzia projetos sociais no 19º Batalhão da Polícia Militar, e também realizou ações do tipo quando trabalhava no Batalhão de Choque.

GLÓRIA DO GOITÁ

Acusado de feminicídio vai a júri popular

Edson Cândido Ribeiro, acusado de matar duas mulheres na cidade de Glória do Goitá, Zona da Mata de Pernambuco, no início deste ano, será levado a júri popular pelo feminicídio de uma delas, a ex-companheira Kauany Mayara Marques da Silva, anunciou o Ministério Público de Pernambuco (MPPE), ontem.

No tribunal do júri, sete cidadãos de Glória do Goitá deverão decidir pela condenação ou absolvição de Edson. Além de Kauany Mayara, Edson Cândido é acusado pela morte de Jailma Muniz de Souza. Na época dos crimes, a polícia passou oito dias em busca do acusado.

Motivação do crime

Edson não queria aceitar o fim do relacionamento com Kauany. Em 29 de janeiro de 2022, ele a matou e jogou o corpo em um bueiro. Horas depois, conta o relato policial, ele ainda perseguiu outras mulheres e estuprou e matou Jailma, a segunda vítima - o crime contra ela é objeto de outro processo.

O julgamento em júri popular foi acertado na quarta-feira, ao fim da etapa de instrução processual. O MPPE obteve decisão de pronúncia favorável ao entendimento de que o acusado praticou homicídio qualificado por motivo torpe, uso de recurso que impossibilitou a defesa da vítima e contra a mulher por razões da condição de sexo feminino. Edson Cândido permanece preso preventivamente em unidade prisional.

ARTHUR MOTA/FOLHA DE PERNAMBUCO

Edson Cândido permanece preso preventivamente

D4Sign 683558d2-2c9f-4f31-9d58-b6ebabb03bbe - Para confirmar as assinaturas acesse https://secure.d4sign.com.br/verificar
Documento assinado eletronicamente, conforme MP 2.200-2/01, Art. 10º, §2.

Entregue ontem à população, **segunda etapa** do equipamento localizado no Recife inclui áreas como mirante, espaços de convivência e passarela

Parque das Graças abre novo trecho

A Prefeitura do Recife entregou, ontem, a segunda etapa do Parque das Graças. O trecho, entre as ruas Dom Sebastião Leme e Manoel de Almeida, equivale a 150 metros e se conecta com a parte já concluída da obra. A nova área pública inclui mirante, espaços de convivência, passarela, nova iluminação, via compartilhada, mobiliário urbano, paisagismo e melhorias na drenagem.

Obra de R$ 60 milhões

O prefeito do Recife, João Campos, conferiu o espaço de perto. "É uma satisfação poder entregar esta obra. Uma obra de R$ 60 milhões que fica na margem do Rio Capibaribe. A gente está cada vez mais aproximando as pessoas da cidade, as pessoas do Rio Capibaribe. Aqui, nesse novo trecho, é possível, onde a gente está, ter acesso ao rio. E o trecho completo vai ter 900 metros, entre a Ponte da Torre e a Ponte da Capunga. Não tenho dúvidas que é um grande equipamento público e de qualidade. O que a gente vê aqui de qualidade de obra é o que a gente vê em qualquer cidade de ponta do mundo. A gente tem que trazer o que há de melhor", destacou João Campos na ocasião.

Quem estiver na primeira etapa pode acessar o novo trecho pela passarela de 85 metros, que segue paralelamente à margem até a Rua Aníbal Falcão. Esta parte oferece dois espaços cobertos para estimular a convivência e a contemplação do rio. Em seguida, o parque continua por mais 65 metros até a Rua Dom Sebastião Leme, com mirante, via compartilhada para ciclistas e pedestres em blocos intertravados e 10 postes. O trecho completo a ser entregue tem 14 bancos e duas mesas.

Primeira etapa

Entregue no final do ano passado, a primeira parte do Parque das Graças, localizado na Zona Norte do Recife, oferece à população passeios públicos, playgrounds, áreas para piquenique, tirolesa, bancos e paisagismo. A etapa concluída começa na altura da Rua Amélia e segue até a Rua Manoel de Almeida, com uma via de baixa velocidade compartilhada entre pedestres, ciclistas e veículos. A área da primeira infância tem piso emborrachado, brinquedo em mola, gangorra e monte escalador. Já o espaço para as crianças maiores de seis anos conta com pirâmide de escalada, trampolins, casinha com escorregador e balanço.

ALESSANDRO POTTER / PCR

Com **150 metros de extensão**, segunda etapa da obra é aberta ao público

NATAL DO DERBY

Missa celebra 70 anos com apresentações

A tradicional Missa de Natal no Derby, no Quartel da PM, completará 70 anos amanhã com uma programação recheada de apresentações culturais a partir das 18h. Estão agendados os corais e orquestras dos Arautos do Evangelho, Centro Social Dom João Costa, Movimento Pró-Criança e banda da Polícia Militar de Pernambuco.

Momento esperado

A expectativa é que os recifenses compareçam com suas famílias para a noite especial. "É um momento esperado por todos os recifenses, para celebrar com seu arcebispo e pastor essa noite Santa", afirmou o capelão da Polícia Militar de Pernambuco padre Augusto César Figueirôa de Arruda, que está à frente da organização do evento.

No local, as atrações começam às 18h e a missa solene, presidida pelo arcebispo de Olinda e Recife, dom Fernando Saburido, está marcada para as 20h. "A praça do Derby é um local de fácil acesso, especialmente para quem vem de transporte público", comentou dom Fernando. Além disso, o arcebispo ressaltou a beleza do histórico Quartel do Derby, "que já entrou no coração dos recifenses e constitui-se um verdadeiro cartão postal da nossa cidade, onde nos sentimos muito bem acolhidos".

Iniciada há sete décadas, a festa que reúnce centenas de pessoas em praça pública para a vigília de Natal foi iniciada por dom Ricardo Ramos de Castro Vilela, primeiro bispo da Diocese de Nazaré.

Na manhã do domingo, dom Fernando Saburido preside a Missa de Natal, às 9h, na catedral do Santíssimo Salvador, em Olinda, no Grande Recife.

Programação

APRESENTAÇÕES CULTURAIS:

18h - Coral e Orquestra Social Dom João Costa (OSDJC)
18h30 - Coral dos Arautos do Evangelho
19h - Coral do Movimento Pró-Criança
19h30 - Banda da PM

ABRE E FECHA

Comércio
Lojas de centro e bairros funcionarão das 8h às 18h amanhã. No dia 25, deverão fechar.

Shoppings

Recife
Shoppings Recife, RioMar, Tacaruna e Plaza
Hoje - 9h às 23h
Amanhã - 9h às 18h
Domingo - Lojas e quiosques estarão fechados, mas as operações de alimentação e lazer terão abertura facultativa, das 12h às 21h.

No Recife e no Plaza, os cinemas seguem a programação da UCI Kinoplex.

Shopping Boa Vista (Boa Vista)
Hoje - 8h às 22h
Amanhã - 8h às 18h
Domingo - Funciona apenas a praça de alimentação, das 11h às 19h.

ETC Shopping (Aflitos)
Amanhã - Lojas e quiosques funcionam das 9h às 18h, praça de alimentação das 12h às 18h.
Domingo - Lojas e quiosques estarão fechados e a praça de alimentação terá funcionamento facultativo das 12h às 18h.

*Nos dois dias, o cinema funciona de acordo com o horário do Moviemax.

Jaboatão dos Guararapes
Shopping Guararapes
Hoje - 9h às 23h
Amanhã - 9h às 19h
Domingo - Lojas estarão fechadas. Já a Praça de Alimentação e a área lazer poderá funcionar de forma facultativa das 12h às 21h.

Olinda
Patteo Shopping
Hoje - 9h às 23h
Amanhã - 9h às 18h
Domingo - Lojas e serviços estarão fechados. As operações de alimentação e lazer terão funcionamento facultativo das 12h às 21h.

Paulista
Paulista North Way Shopping
Hoje - 9h às 23h
Amanhã - 9h às 18h.
Domingo - Lojas estarão fechadas e a praça de alimentação terá abertura facultativa das 12h às 21h.
O Parks & Gmames opera de acordo com a programação, assim como o cinema.

Camaragibe
Camará Shopping
Hoje - 10h às 23h
Amanhã - 10h às 18h
Domingo - Lojas estarão fechadas e as operações de alimentação e lazer estarão com funcionamento facultativo.

Moreno
Recife Outlet
Hoje - 9h às 16h
Domingo - Fechado

Cabo de Santo Agostinho
Shopping Costa Dourada
Hoje - 9h às 23h. A Tupan e o Arcovita abrem mais cedo, a partir das 8h.
Amanhã - 9h às 18h. Já o Arcovita, funciona das 8h às 20h; e a Tupan, das 8h às 18h.
Domingo - Todas as operações serão fechadas e a praça de alimentação irá funcionar das 12h às 20h.

Bancos
Hoje - Expediente normal
No sábado (24) e no domingo (25), não haverá expediente.

Detran-PE
Todas as unidades do Detran em Pernambuco não terão expediente nos dias 24 e 25 de dezembro.

Correios
Hoje - Expediente normal
Amanhã - Haverá expediente nas agências que funcionam aos sábados.

No site ou app dos Correios, é possível consultar os endereços e horários de funcionamento das agências, incluindo aquelas que atendem aos sábados.

ARTE: FOLHA PE/ HUGO CARVALHO

D4Sign 683558d2-2c9f-4f31-9d58-b6ebabb03bbe - Para confirmar as assinaturas acesse https://secure.d4sign.com.br/verificar
Documento assinado eletronicamente, conforme MP 2.200-2/01, Art. 10º, §2.

Economia

TRABALHO
As Agências do Trabalho de Pernambuco oferecem hoje 808 vagas de empregos, sendo 53 para pessoas com deficiência.

MERCADO FINANCEIRO

MOEDAS	DÓLAR > Compra: R$5,19	>> Venda: R$ 5,19 -	>> Variação: 0,40%	EURO: 5,50	YUAN (China): 0,74	PESO (Argentina): 0,03
BOLSAS	IBOVESPA > Variação: -0,11%	>> Pontos: 107.310,79	DOW JONES (NOVA YORK): -2,10%	NASDAQ (NOVA YORK): -3,61%	S&P 500 (NOVA YORK): -2,71%

OUTROS ÍNDICES (Novembro)

SELIC: 13,75% IPCA: 0,41% - IGP-M FGV: 0,56%
OURO BM&F: 294,55 INPC: 0,38%

Índices Econômicos
www.sppe.org.br
SOCIEDADE PERNAMBUCANA DE PLANEJAMENTO EMPRESARIAL (SPPE)

LEO LARA/DIVULGAÇÃO

A indústria pernambucana registrou **uma expansão de 5,7%** no terceiro trimestre deste ano

O Produto Interno Bruto de Pernambuco, em valores de mercado, atingiu **R$ 63 bilhões no período**. Agropecuária puxou o crescimento

PIB estadual sobe 0,7% no 3º trimestre

JULIANA GOMES

O Produto Interno Bruto de Pernambuco (PIB/PE) apresentou crescimento de 0,7% no terceiro trimestre de 2022, em relação ao trimestre imediatamente anterior. Já a economia nacional registrou 0,4% no mesmo período comparativo. Os números foram divulgados pela Agência Estadual de Planejamento e Pesquisas de Pernambuco - Condepe/Fidem, ontem, e mostram que o PIB trimestral a preços de mercado foi de R$ 63 bilhões, acima do PIB trimestral de 2021 de R$ 61,5 bilhões. No ano (acumulado de janeiro a setembro), o PIB soma R$ 186,3 bilhões.

O diretor de Estudos, Pesquisas e Estatísticas da Condepe/Fidem, Maurílio Soares de Lima, mostrou otimismo com a economia pernambucana. "A perspectiva para 2023 é que o PIB de Pernambuco possa crescer entre 2% e 2,5%. O percentual pode ser maior se contarmos com a retomada de importantes segmentos da nossa economia associada à economia tradicional [que está em processo de recuperação]. Esperamos que esse 2,5% seja uma porta de ampliação da nossa economia já que vários esforços foram mantidos, como investimentos para o Estado e novas negociações. Isso implica em atividades geradoras de PIB para o futuro", esclareceu o diretor.

Resultado por setor

O comportamento do PIB do terceiro trimestre de Pernambuco decorreu do seguinte resultado para os três grandes setores econômicos: os números foram positivos para agropecuária (13,3%), os serviços (0,1%) e a indústria (5,7%).

No segmento da agropecuária, as lavouras temporárias (34%) se sobressaíram com as produções de mandioca, feijão, milho, melancia, melão e batata-doce. Nas lavouras permanentes houve queda de -2,2%, com destaque para café, banana, castanha-de-caju, maracujá, goiaba, uva e coco-da-baía. Já na pecuária, bovinos, ovos, leite e aves tiveram maior impacto.

PIB DE PERNAMBUCO

Terceiro trimestre 2022 - julho a setembro

0,7% de crescimento em comparação ao trimestre anterior

R$ 63 bilhões é o valor do PIB Trimestral

Setores que mais cresceram:

Agropecuária: 13,3%
Indústria: 5,7%
Serviços: 0,1%

Fonte: Agência Estadual de Planejamento e Pesquisas de Pernambuco – Condepe/Fidem

ARTE: FOLHA PE/ HUGO CARVALHO

Recuperação da indústria

No segmento da indústria, a da transformação teve uma importante recuperação com 17,1%. A construção civil, no entanto, caiu 2%); enquanto a produção e a distribuição de eletricidade, gás, água, esgoto e limpeza urbana tiveram redução de 12,3%.

Já o segmento de serviços teve como principais números: administração, saúde e educação públicas (2,3%) atividades imobiliárias e aluguéis (1,5%), e, outros serviços (-0,8%) comércio (-3,8%) transporte, armazenagem e correio (-6,3%) intermediação financeira, seguros, previdência complementar e serviços relacionados (-11,9%).

DIVULGAÇÃO

Rede de fast food vai contratar **pessoas com deficiência**

EMPREGO

McDonald's abre 30 vagas para PCDs

A McDonald's anuncia a abertura de 30 vagas de trabalho para pessoas com deficiência (PCD) no Recife. As vagas são para início imediato e serão preenchidas de acordo com a necessidade da unidade e disponibilidade dos candidatos para a contratação. A maior parte das vagas é para o cargo de atendente de restaurante e não exige experiência anterior. Selecionados vão receber capacitação e treinamentos e passar por um programa de desenvolvimento.

Além da remuneração, os colaboradores receberão benefícios como vale-transporte, plano de saúde e odontológico, alimentação no restaurante, seguro de vida, programas de saúde e bem-estar e plano de carreira.

Processo seletivo

Os candidatos vão receber olhar individualizado durante todo o processo seletivo. A rede emprega pessoas com deficiência física, auditiva, visual, mental e intelectual. Por sua atuação pela inclusão de pessoas com deficiência no mercado de trabalho, a empresa recebeu o Prêmio Reconhecimento Global - Boas Práticas de Empregabilidade para Trabalhadores com Deficiência, concedido pela ONU.

Serviço:
Currículo deve ser enviado para o e-mail grupodho@mcdpe.com.br

D4Sign 683558d2-2c9f-4f31-9d58-b6ebabb03bbe - Para confirmar as assinaturas acesse https://secure.d4sign.com.br/verificar
Documento assinado eletronicamente, conforme MP 2.200-2/01, Art. 10º, §2.

NEM 8, Nem 80

A Economia em Foco

Alfredo Bertini

Quando a esperança está no agir com equilíbrio e promover a estabilidade

Quanto aqui escrevo esta coluna, ainda não conto com a informação a respeito dos demais membros da equipe econômica do novo governo do presidente Lula. Por isso mesmo, cabe realçar que, essa demora pela revelação dos nomes tem causado expectativas pouco favoráveis junto a importantes segmentos da sociedade. Pelo menos, para aqueles que formam opinião. Como o governo deve ter a ciência de que sua margem para cometer erros é muito pequena, abalar qualquer sentido de confiança, no que fazer frente ao desmantelo econômico, parece-me perigoso. Como digo no título, "a esperança com a qual o governo precisa constar está no agir com equilíbrio e no promover a estabilidade".

O danado é que já se encontra em evidência alguns sinais de preocupação, que já apontam para um baixo nível de confiança. Os primeiros indícios disso vêm da demora do presidente Lula em definir não só todos os ministros da área econômica, como outros nomes que possam contribuir com aquela esperança por novos tempos. Formadores de opinião, dentre os quais o lado mais racional do chamado "mercado", que até depositaram suas confianças na figura política do novo presidente, encontram-se agora com os "pés fincados" na insegurança.

Sem que toda equipe esteja apresentada, fica difícil um juízo de valor a respeito das expectativas que favoreçam um clima real de otimismo. Não que essa intenção seja algo que, diante dos rijos desafios de 2023, possa ser encarada como palpável. Facilmente conquistada no estalar dos dedos. Como disse antes, a margem para cometer erros é próxima de zero. Por essa razão, em se tratando de estabilidade econômica na conjuntura atual, firmeza de propósitos e agilidade na execução são princípios inabaláveis.

Valem aqui duas meras conjecturas, que permitam ensaiar a "cena da esperança", que representa aquela mais esperada para o filme de 2023. A primeira faz um aceno para a tolerância política, como voto de confiança dirigido ao presidente Lula. A segunda, noutra direção, age como atitude de lembrança, também dirigida ao presidente Lula.

A conjectura da confiança está no entendimento da composição do ministro Haddad como um respaldo pessoal, da cota direta do presidente. Por mais que haja crítica pela escolha e pelo posto, a decisão repete o "modelo Palocci" do primeiro governo. O ensaio de se buscar repetir o êxito de 2002 pode ter lá sua validade política e até sucesso econômico, mas é bom lembrar que as condições conjunturais são bem diferentes.

No outro caso, uma vez que o presidente fez sua escolha pessoal e deu significado à sua confiança (que se espera absorvida pela sociedade), cabe a lembrança de que este governo que assume o poder é fruto de composição política, que foi capaz de se deslocar para o centro e até a centro-direita. Nesse sentido, dado que a régua que mede a economia tem lá sua grandeza, é preciso olhar as demais áreas econômicas com lentes de graus mais ampliados. Falo aqui pela volta de espaços de políticas públicas também importantes, como o Planejamento e o Desenvolvinento Econômico. Este último, visto pelos setores tradicionais da Indústria, do Comércio (interior e exterior) e da Agricultura. Sem perder de vista, ainda, os setores modernos e transversais da Ciência & Tecnologia, do Meio Ambiente, da Cultura e do Turismo.

Nessas horas, vale agarrar-se àquela expressão do Mestre Ariano: é preciso ser um realista esperançoso.

@alfredobertini87 — @alfredobertini2017@gmail.com

A coluna Nem 8 nem 80 é publicada às quartas e sextas.

AGÊNCIA BRASIL

■ **O crédito total de R$ 903 milhões** será liberado para mais de 488 mil contribuintes que caíram na malha fina e regularizaram as pendências

Receita paga lote residual no dia 29/12

A Receita Federal abriu consulta ao lote residual de restituição do Imposto de Renda Pessoa Física (IRPF) de dezembro de 2022. O crédito será feito no dia 29 de dezembro para mais de 488.637 contribuintes. Neste lote, o valor das restituições é de mais de R$ 903,37 milhões. Os lotes residuais são de contribuintes que caíram na malha fina e regularizaram as pendências. O valor da restituição é atualizado pela taxa Selic a partir do mês seguinte ao prazo final de entrega da declaração até o mês anterior ao pagamento, mais 1% no mês do depósito.

Do total, R$ 235,61 milhões serão destinados a contribuintes com prioridade: 4.613 idosos acima de 80 anos, 31.743 entre 60 e 79 anos, 3.718 com alguma deficiência física, mental ou moléstia grave e 11.433 contribuintes cuja maior fonte de renda seja o magistério. Foram contemplados ainda 437.130 contribuintes não prioritários.

Para saber se teve a declaração liberada, o contribuinte deve acessar a página da Receita na internet, clicar em "Meu Imposto de Renda" e, em seguida, em "Consultar a Restituição". No serviço Portal e-CAC, também é possível verificar o extrato da declaração.

A Receita disponibiliza ainda aplicativo para tablets e smartphones, para consulta à declaração e à situação cadastral no CPF. Com o aplicativo, é possível verificar diretamente nas bases da Receita Federal informações sobre a liberação das restituições.

Como resgatar a restituição

O pagamento da restituição é feito diretamente na conta bancária informada pelo contribuinte na declaração, de forma direta ou por indicação de chave Pix. Se, por algum motivo, o crédito não for realizado (se, por exemplo, a conta foi desativada), os valores ficarão disponíveis para resgate por até um ano no Banco do Brasil.

Nesse caso, o cidadão pode reagendar o crédito dos valores, em seu nome, pelo Portal BB, acessando o site www.bb.com.br/irpf, ou ligando para a Central de Relacionamento BB por meio dos telefones 4004-0001 (capitais), 0800-729-0001 (demais localidades) e 0800-729-0088 (telefone especial exclusivo para deficientes auditivos).

Caso o contribuinte não resgate a restituição no prazo de um ano, deve requerê-lo pelo Portal e-CAC, disponível no site da Receita Federal, acessando o menu Declarações e Demonstrativos - Meu Imposto de Renda e clicando em "Solicitar restituição não resgatada na rede bancária".

Prefeitura Municipal de Surubim
Comissão Permanente de Licitação - CPL
AVISO DE LICITAÇÃO

PROCESSO ADMINISTRATIVO Nº 149/2022 - CPL - PREGÃO ELETRÔNICO Nº 018/2022

A PREFEITURA MUNICIPAL DE SURUBIM/PE, comunica a abertura do **PROCESSO ADMINISTRATIVO Nº 149/2022 - CPL - PREGÃO ELETRÔNICO Nº 018/2022. Objeto:** Contratação de empresa especializada na execução de serviços de transporte de estudantes da Rede Municipal de Ensino que residem na Zona Rural e Zona Urbana do Município de Surubim/PE, conforme especificações técnicas contidas no Edital, Termo de Referência e demais Anexos. **Valor Máximo Aceitável:** R$ 1.888.965,64 (um milhão, oitocentos e oitenta e oito mil, novecentos e sessenta e cinco reais e sessenta e quatro centavos). **Abertura das Propostas:** 10/01/2023 às 10h00min. **Início da Disputa:** 10/01/2023 às 10h15min. O Edital na íntegra está disponível na página eletrônica: www.surubim.pe.gov.br, ou via e-mail: cplsurubim@outlook.com, mediante solicitação.

Surubim/PE, 22 de dezembro de 2022
Maria Regina Maciel de Arruda
Pregoeira

PREFEITURA MUNICIPAL DE IBIMIRIM
COMISSÃO PERMANENTE DE LICITAÇÃO – CPL
SECRETARIA DE INFRAESTRURA
AVISO DE LICITAÇÃO - EDITAL ALTERADO
PROCESSO LICITATÓRIO Nº 108.2022
TOMADA DE PREÇOS Nº 009.2022 CPL

Objeto: Contratação Empresa especializada na área de engenharia elétrica para execução dos serviços de SERVIÇOS DE MANUTENÇÃO, MODERNIZAÇÃO E EFICIENTIZAÇÃO DO PARQUE DE ILUMINAÇÃO PÚBLICA DO MUNICÍPIO DE IBIMIRIM, com fornecimento de mão de obra, materiais e equipamentos, conforme especificações contidas no Anexo V deste Edital. Valor Global: R$ 673.658,96 (Seiscentos e setenta e três mil seiscentos e cinquenta e oito reais e noventa e seis centavos). Tendo em vista alteração no Edital acima citado, fica a nova data de abertura do certame para o dia 11.01.2023 às 11h. Informamos que as informações que constam nos anexos, permanecem sem alterações.

Ibimirim, 23 de Dezembro de 2022
George Menezes Umbuzeiro
Presidente CPL

FUNDO MUNICIPAL DE SAÚDE DE BUENOS AIRES-PE
AVISO DE CHAMAMENTO PÚBLICO Nº 001/2022, PL 08/2022

O Fundo Municipal de Saúde de Buenos Aires, Estado de Pernambuco, torna público, que se encontra disponível o Edital de **Chamamento Público - nº. 001/2022**, cujo objeto é **CREDENCIAMENTO DE PRESTADORES DE SERVIÇOS COMPLEMENTARES DE SAÚDE, PARA A REALIZAÇÃO DE SERVIÇOS DE CONFECÇÃO DE PRÓTESES DENTÁRIAS PARA ATENDER A DEMANDA DA SAÚDE BUCAL DA REDE PÚBLICA DO MUNICÍPIO DE BUENOS AIRES/PE, de forma complementar ao SISTEMA ÚNICO DE SAÚDE nos termos da legislação específica e pelos PREÇOS DA TABELA SUS.** O período de credenciamento será de **23/12/2022 a 22/12/2023**, podendo ser realizado pelo e-mail pmbaires@gmail.com ou através de protocolo na sede da Prefeitura Municipal, situada à Praça Antônio Gomes de Araújo Pereira, nº 09, – Centro – Buenos Aires – PE. A primeira sessão pública de abertura e julgamento de habilitação apresentada pelos interessados no Credenciamento dar-se-á no próximo dia **09/01/2022 às 11:00h**, na sala da **CPL** situada no prédio sede da Prefeitura. A divulgação do resultado será publicada na forma da Lei. Demais informações estão estabelecidas no instrumento convocatório. Os interessados poderão obter maiores informações e adquirir o texto integral do Edital através do e-mail: prefeituramunicipalbuenosaires@gmail.com, no site do Município: www.buenosaires.pe.gov.br, ou na sala da CPL, Praça Antonio Gomes de Araújo Pereira, 09, Buenos Aires/PE, das 08h às 13h. Informações pelo Fone: (81) 3647.1142. Buenos Aires-PE, 22 de dezembro de 2022. Heléia Cláudia Araújo De Oliveira Santana. Presidente da Comissão Permanente de Licitação.

PREFEITURA DO RECIFE
SECRETARIA DE PLANEJAMENTO, GESTÃO E TRANSFORMAÇÃO DIGITAL
GERÊNCIA GERAL DE LICITAÇÕES
COMISSÃO ESPECIAL DE LICITAÇÃO DE OBRAS E SERVIÇOS DE ENGENHARIA – CELOSE
AVISO DE LICITAÇÃO

CONCORRÊNCIA nº 005/2022 – PROCESSO LICITATÓRIO Nº 010/2022 CELOSE - Objeto: Contratação de Empresa na Prestação de Serviços de Engenharia para execução do **Plano de Reforma com Requalificação_3ª Etapa_1ª Etapa** da Secretaria de Educação em 11 (Onze) Unidades Educacionais, a fim de atender às necessidades da Secretaria de Educação do Recife (SEDUC). Comunicamos abertura da sessão inicial para o dia **25 de janeiro de 2023**, às **14h**. Com valor estimado de **R$ 6.028.224,48 (seis milhões, vinte e oito mil, duzentos e vinte e quatro reais e quarenta e oito centavos).** A CELOSE receberá os envelopes conforme disciplinado no Edital, a reunião será de modo virtual **online (vídeo conferência), pela plataforma Google Meet**, o edital e anexos poderão ser obtidos via internet através do site www.recife.pe.gov.br. mais informações na CELOSE pelo e-mail celose@recife.pe.gov.br ou pelo fone: 3355-8909. Recife, 21 de dezembro de 2022. Tai Mu Shih - Presidente.

D4Sign 683558d2-2c9f-4f31-9d58-b6ebabb03bbe - Para confirmar as assinaturas acesse https://secure.d4sign.com.br/verificar
Documento assinado eletronicamente, conforme MP 2.200-2/01, Art. 10º, §2.

Opinião

As ideias expressas nos textos não refletem necessariamente a opinião do jornal.
Os artigos desta página devem ter até 3.000 caracteres com espaços e serem enviados para o e-mail cartas@folhape.com.br.

Méritos e ciclos

JARBAS VASCONCELOS
SENADOR DA REPÚBLICA

Dezembro, mês que encerra final de ciclos, tempo de balanços pessoais, profissionais e também políticos. Há pouco testemunhamos um longo período de desassossego e de incansável luta ao covid-19, pandemia que comprometeu o sistema de saúde e que duramente vitimizou pessoas e famílias. A ciência e os profissionais de saúde são os grandes heróis desse período, com entrega de suas vidas ao padecimento de tantos. Foram e são exemplos do bem, portadores abençoados do condão que alivia a dor, e salva milhares de pessoas enfermas.

Nessa difícil tempestade, onde tudo é pouco, há de se registrar o equilíbrio e coragem do honrado Governador Paulo Câmara. Um jovem e qualificado técnico que foi colocado à prova pelo destino, nesse ambiente conflagrado que estamos vivendo.

Ele tem cuidado dos seus misteres no estado, e o faz com zelo. Revela uma virtude pessoal, lamentavelmente escassa nos dia de hoje, espírito público. Paulo aprendeu na dificuldade que as incompreensões são próprias dos períodos de tensão e intolerância. Não faz o jogo da rinha política, mas responde ao desafio com trabalho, sem perder a interlocução com outros entes locais e federativos.

Em uma disciplina preciosa como a educação, que no período em que governei o Recife e Pernambuco tanto me aproximei, inclusive com a grata iniciativa de implantar as primeiras unidades de ensino público de referência e em tempo integral, nosso estado conquistou um bom avanço sob a batuta de sua gestão, cravando em 2018 o melhor Índice de Desenvolvimento da Educação (IDEB) do ensino médio do país. Atualmente, Pernambuco ocupa o terceiro lugar no ranking nacional. Das 10 melhores escolas publicas do país, o primeiro, o segundo, o terceiro e o quarto lugares estão em Pernambuco.

Na saúde, o trabalho de abertura de novos leitos, e incentivo à vacinação, eficientemente articulado com os municípios, fez Pernambuco ter a segunda menor taxa de mortes por COVID do Brasil.

No ambiente de atração de investimentos vale registrar conquistas como as plantas industriais do Aché, Amazon, Nestlé, Yazaki, e Maersk, entre outras.

Em tempos difíceis, é preciso dar crédito aos que se entregam para melhorar o ambiente difuso e de incertezas. A esses, a história cumprirá a sentença de avaliá-los, em seus créditos e faltas.

O preço do sacerdócio está na fé daquilo em que acreditamos, e na força das atitudes que permitem a transformação e as mudanças. Ao concluir seu tempo de governo, Paulo Câmara pode repetir sossegado, a si mesmo, e aos pernambucanos, que tudo o que pode fez. É preciso ter a coragem de atravessar a aridez do deserto para entregar ao futuro o bastão da esperança.

Enquanto corria a barca *

JOSÉ CARLOS L. POROCA
EXECUTIVO DO SEGMENTO SHOPPING CENTERS.

Repetidas vezes faço o registro do tempo ("já passei dos 40", "... dos 50" etc.). Há vários objetivos e um deles, o de indicar que vi "coisas" com os olhos que esta terra ou o fogo hão de comer. Vi pessoas datilografando textos em máquinas manuais (cartas, contratos, promissórias, faturas etc.); vi as "modernas" máquinas elétricas com esfera que não precisavam de força sobre as teclas (para alegria dos datilógrafos). Vi telegrama, telex, fac-símile, walkie talkies (rádios portáteis que transmitiam até 7Km de distância) e os primeiros celulares, os tijolões. Veio a Internet, que vem resolvendo coisas do mundo moderno, para o bem ou não.

Pela Web, recebi outro dia um vídeo mostrando uma cesta de frutas numa tela de 1596. O narrador vai explicando o esmero da peça: o estado avançado das frutas, os buraquinhos das maçãs, folhas que perderam parte do viço etc. A tela é de uma fase do artista Michelangelo Merisi, conhecido como Caravaggio, nome da sua cidade natal, antes da criação de peças maravilhosas como "A Cabeça de Medusa", "Narciso" e "Davi com a cabeça de Golias".

Essas telas - dele e de outros - são como fotografias digitais, feitas por mãos e cérebros que viveram numa época em que as cartas eram o meio mais avançado de comunicação e que demoravam semanas e até meses para chegar aos destinos. São peças de mais de 400 anos que mostram o amplo conhecimento da arte de pintar associado à anatomia, astronomia, química, iluminação, movimento, uso de cores. Ouso dizer que são peças celestiais, produzidas num tempo em que uma pessoa de 40 anos era taxada de velha. E era.

Raros são os registros dos que marcaram um século. Exceção se faz a Matusalém (969 anos), Enoch (365 anos) e Noé (950 anos). Aliás, é oportuno registrar que Matusalém teve o primeiro filho quando estava com 187 anos. Esses tempos podem ter relação com outros, diferentes dos do nosso planeta (24 horas/dia). Essas idades, esses tempos, podem envolver viagens em dimensões diferentes. É assunto complexo e já chegou a ser explicado pelos que estudam outros tempos diferentes do nosso.

Voltando às telas, fico extasiado vendo os detalhes produzidos numa época em que sobreviver - a duras penas, é bom ressaltar - era o que existia de mais importante. O que causa espécie é que estamos retrocedendo, mesmo com todas as novas tecnologias e com James Webb (o telescópio espacial) espiando outros "mundos". Se continuarmos nesse passo, retornaremos ao tempo em que a comunicação se dava pela estridulação, forma de se comunicar esfregando partes do corpo, como fazem alguns seres como lagostas, gafanhotos, aranhas, tenreques etc. A barca corre e vai; nem sempre vem.

** Trecho da letra da música gravada pelos Novos Baianos. Galvão, um dos componentes do grupo, foi se juntar a Moraes Moreira, coautor da canção.*

PREVISÃO DO TEMPO

Apac

REGIÃO METROPOLITANA
Hoje - Parcialmente nublado com pancadas de chuva fraca em áreas isoladas na madrugada e primeiras horas da manhã
> Máxima: 34° Mínima: 23°

Amanhã - Parcialmente nublado a claro sem chuva em toda a região ao longo do dia
> Máxima: 34° Mínima: 22°

MATA NORTE
>Hoje Máxima: 34° Mínima: 22° >Amanhã Máxima: 33° Mínima: 23°
MATA SUL
>Hoje Máxima: 32° Mínima: 21° >Amanhã Máxima: 32° Mínima: 22°
AGRESTE
>Hoje Máxima: 35° Mínima: 18° >Amanhã Máxima: 34° Mínima: 19°
SERTÃO DE PERNAMBUCO
>Hoje Máxima: 36° Mínima: 17° >Amanhã Máxima: 35° Mínima: 18°
SERTÃO DE SÃO FRANCISCO
>Hoje Máxima: 35° Mínima: 18° >Amanhã Máxima: 34° Mínima: 19°

TÁBUA DE MARÉS

Fonte: Centro de Hidrografia da Marinha.

	Hora	altura	Hora	altura
HOJE ▲	03:34	2.4	15:53	2.5
HOJE ▼	09:45	0.3	22:11	0.1
AMANHÃ ▲	04:23	2.4	16:39	2.5
AMANHÃ ▼	10:32	0.3	23:02	0.1

FASES DA LUA

08/12 Cheia	16/12 Minguante
23/12 Nova	29/12 Crescente

FOLHA de PERNAMBUCO
EXPEDIENTE

Presidente e fundador:
EDUARDO DE QUEIROZ MONTEIRO
presidencia@folhape.com.br

Diretor Executivo
PAULO PUGLIESI
paulopugliesi@folhape.com.br
Diretor Operacional
JOSÉ AMÉRICO LOPES GÓIS
americogois@folhape.com.br
Diretora Administrativa
MARIANA COSTA
marianacosta@folhape.com.br
Editora-chefe
LEUSA SANTOS
leusasantos@folhape.com.br

COMERCIAL
Publicidade: 3425 5831/5882
comercial@folhape.com.br
Classificados (anúncio de linha.): 3425 5831/ 3425 5882
Diretoria - 3425 5829
MERCADO NACIONAL
REPRESENTANTE: CA PUBLICIDADE
SÃO PAULO: Fone: (11) 2729-5448 / 5449
e-mail: capublicidade.com@terra.com.br
REPRESENTANTE: EC COMUNICAÇÃO E MARKETING
Brasília: Fone: (61) 99186 6647 (61) 99103 3838
e-mail: diretor.eccm@gmail.com; opec.eccm@gmail.com

REDAÇÃO
Editores
Bianca Negromonte, Danielle Romani, Fábio Guibu, Geison Macedo, Ivo Vanderley, João Lin, Rogério França, Vanessa Lins
Subeditores
Alfeu Tavares, Carol Brito, Priscila dos Santos
CIRCULAÇÃO
3425 5897
ASSINATURA
3425 5803
Segunda a sexta: 8h às 16h

CENTRAL DE ATENDIMENTO - 3425-5804 / 5802
99482-7919 (Watsapp)
Segunda a sexta: 8h às 16h
Sábado: 8h às 13h
FINANCEIRO - 3425 5811/3425 5813
MARKETING - 3425 5876
Recursos Humanos - 3425 5809
Administração - 3425 5892
A Editora Folha de Pernambuco Ltda. não comercializa diretamente os exemplares do jornal ao público, fazendo-o unicamente a agentes autônomos devidamente credenciados, que, à sua vez, os revendem através de vendedores avulsos por eles diretamente contratados. As assinaturas são vendidas diretamente na sede social da empresa ou por intermédio de pessoas físicas ou jurídicas para isso autorizadas.

PREÇO DO EXEMPLAR
Dias úteis (PE, AL, PB, RN) R$ 2,00
Folha Mais (Fim de Semana) R$ 4,00
Outros Estados R$ 6,00
Números atrasados R$ 6,00
IMPOSTOS
Carga tributária: 3,65%.
ASSINATURA
Anual Diária R$ 730,00
Semestral Diária R$ 365,00
Preço promocional para venda avulsa
edição de segunda à sexta: R$ 1,50
edição FolhaMais (sábado/domingo): R$ 2,00
DPO FOLHA DE PERNAMBUCO
Contato para LGPD
Departamento de Proteção de Dados
dpo.folhape@folhape.com.br
Fone: (81) 3425-5809

Fundado em 3 de abril de 1998
Editora Folha de Pernambuco Ltda.
Av. Marquês de Olinda, 105
Bairro do Recife - Cep: 50030-000 Recife-PE
www.folhape.com.br PABX: 3425 5800
Afiliado a
ANJ Associação Nacional de Jornais
Verificação de circulação
ARC & Associados Auditores Independentes S/S
CENF

D4Sign 683558d2-2c9f-4f31-9d58-b6ebabb03bbe - Para confirmar as assinaturas acesse https://secure.d4sign.com.br/verificar
Documento assinado eletronicamente, conforme MP 2.200-2/01, Art. 10º, §2.

Cultura

HANS MANTEUFELL/DIVULGAÇÃO

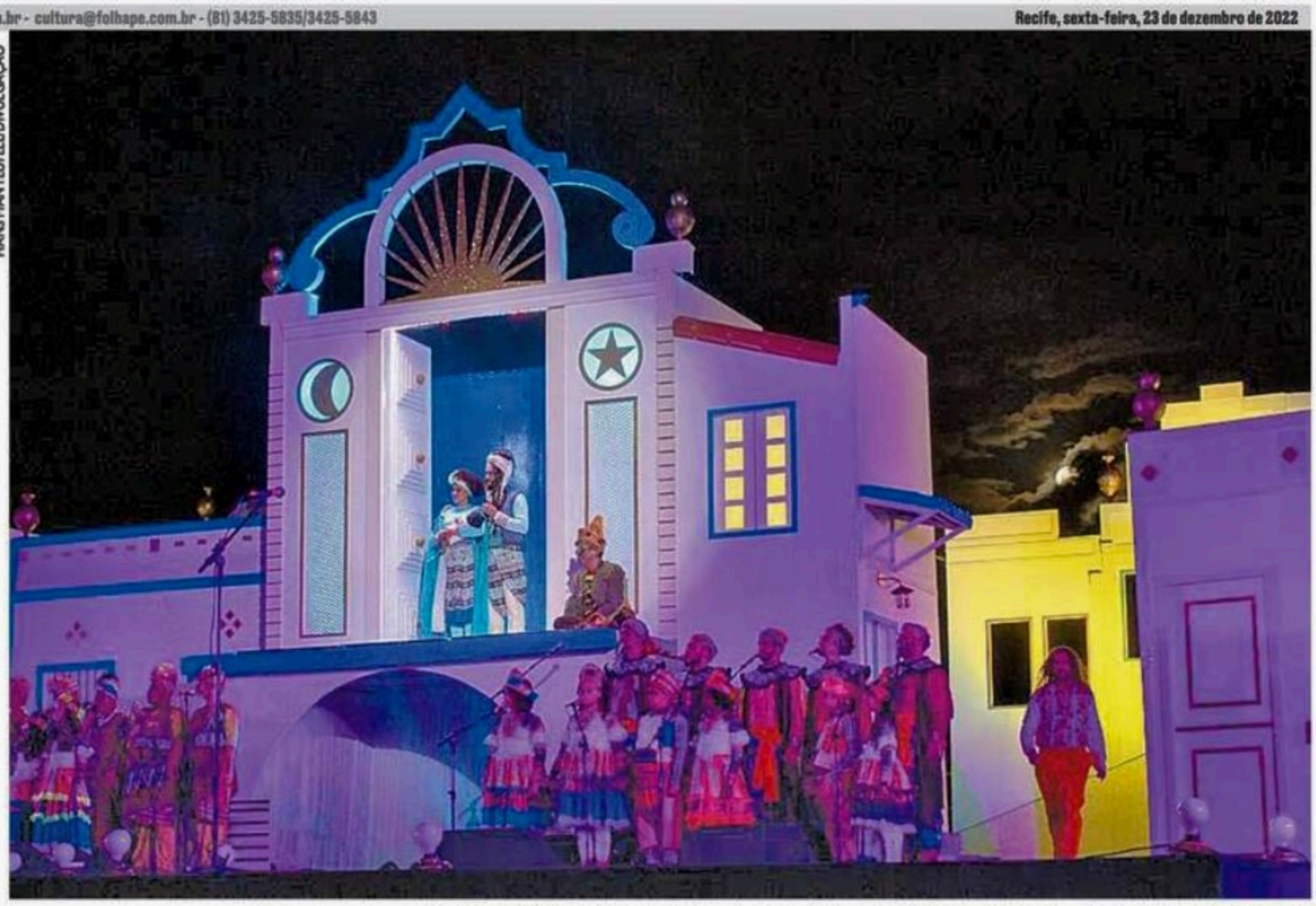

Nos dois últimos anos, o espetáculo foi exibido em audiovisual por causa da pandemia de Covid-19

DANIEL MEDEIROS

De hoje a domingo de Natal, a encenação conta a história do menino Jesus com sotaque nordestino

"BAILE DO MENINO DEUS" RETORNA AO MARCO ZERO

Depois de dois anos de experiências com o audiovisual, o "Baile do Menino Deus" retorna ao Marco Zero, no Bairro do Recife. O reencontro do tradicional espetáculo de rua - que costuma atrair mais de 70 mil pessoas por temporada - com o público ocorre de hoje até o domingo, sempre às 20h.

Por conta da pandemia de Covid-19, a montagem precisou se reinventar completamente nas últimas edições. Em 2020, foi transportado para dentro de um teatro e a gravação desse momento ganhou transmissão online e na televisão. No ano seguinte, o espetáculo foi transformado em um telefilme, com direito a cenas filmadas em pontos turísticos do Recife.

"Por mais que os filmes tenham sido produtos da mais alta qualidade, nada se compara ao formato que inauguramos há 19 anos no Marco Zero. Toda a equipe envolvida está muito feliz com esse retorno. Serão apresentações muito vibrantes e emocionantes", afirma Ronaldo Correia de Brito, criador e diretor geral do espetáculo.

Mudança: orquestra à mostra

Na sua volta, o "Baile do Menino Deus" poderá ser visto no seu formato popularmente conhecido, só que com algumas modificações. Permanece o texto original, escrito por Ronaldo e Assis Lima, assim como a música de Antônio Madureira, mas com acréscimos nas falas dos personagens, arranjos e composições novas.

Outra mudança na montagem foi a retirada da orquestra do fosso. Os músicos foram levados para cima do palco, participando das cenas juntos aos coros, solistas, bailarinos e atores. O palco ganhou duas passarelas que atravessam a plateia, permitindo a passagem dos artistas pelo meio do público. "Nossa intenção é que o espetáculo pareça cada vez mais popular e próximo das pessoas", comenta Ronaldo.

As crianças do coro infantil agora também atuam ao lado dos Mateus, que seguem sendo interpretados pelos atores Arilson Lopes e Sóstenes Vidal. Entre os solistas, estão Lucas dos Prazeres, Adiel Luna, Maurício Tizumba, Silvério Pessoa, Isadora Melo e Carlos Filho. A cantora e compositora Bela Maria, além de cantar, assume o papel de Maria desta vez. Já José será vivido pelo ator Márcio Fecher.

Peça muda, mas mantém essência

Cibele Forjaz, premiada diretora de teatro paulista, foi convidada a colaborar com a encenação. "A presença dela foi um importante gerador de transformação, na medida em que ela questionou certos usos e propôs novos caminhos para o nosso trabalho", explica Ronaldo.

A encenadora conta que, após receber o convite da produtora Carla Valença, buscou conhecer o "Baile" através das filmagens das cinco últimas edições. "Algumas coisas me cativaram nessa peça. Uma delas foi a junção de teatro, música e dança. Outra coisa foi a relação entre o popular e o erudito, algo muito presente na formação cultural brasileira, especialmente a nordestina", aponta a diretora.

Segundo Cibele, seu papel durante a preparação do espetáculo foi de provocadora. "A ideia não foi trazer uma visão estrangeira. Me preocupei muito em não mexer com a harmonia que já existia, mas sim fortalecer essa relação de criação coletiva, fazendo perguntas e sugestões para cada um dos diretores de área", explica.

Baile dialoga com realidade

Inspirado na história do nascimento de Jesus, o "Baile do Menino Deus" leva para o palco tradições natalinas que resistiram às influências estrangeiras, como reisado, lapinha, pastoril e cavalo marinho. Somado a isso, o espetáculo busca sempre estar conectado ao cotidiano das pessoas e ao momento presente.

"O 'Baile' sempre dialogou com a realidade. Nós temos total consciência de que estamos saindo de um momento de grande obscurantismo e perseguição à cultura, além do luto de quase 700 mil pessoas pela Covid-19. Isso faz com que o nosso retorno seja ainda mais significativo. Nós estamos celebrando a vitória da vida sobre a morte e a perspectiva de um futuro melhor", comenta Ronaldo.

serviço

"Baile do Menino Deus"
De hoje a domingo, 25, no Marco Zero, às 20h, com acesso gratuito

D4Sign 683558d2-2c9f-4f31-9d58-b6ebabb03bbe - Para confirmar as assinaturas acesse https://secure.d4sign.com.br/verificar
Documento assinado eletronicamente, conforme MP 2.200-2/01, Art. 10º, §2.

Colaboração de SOFIA ALVES

GATOMIA FOTOGRAFIA

Os recém-casados, oficialmente, Claudia e Eduardo de Queiroz Monteiro, presidente do **Grupo EQM**, comemorando a união civil ao lado dos filhos Joanna Costa, Leonardo de Queiroz Monteiro e Mariana Costa, e dos genros, Renato Rissato e Eduardo Cunha, e da nora, Flavia Ajame, em cerimônia muito íntima na Usina Cucaú

EQM e Claudia oficializam união

O presidente do **Grupo EQM**, Eduardo de Queiroz Monteiro, e a sua mulher, Claudia Portela, que sempre mantiveram uma linda relação de quase 30 anos, pegaram todos de surpresa, na quarta-feira, data do aniversário de Eduardo, e, em cerimônia civil, na Usina Cucaú, oficializaram a união.

>

O mais inusitado é que nem as filhas de Claudia, Mariana e Joanna Costa, e nem o filho de Eduardo, Leonardo, sabiam de absolutamente nada. A surpresa causou um momento de comoção em família e a festa, super íntima, foi uma grande celebração. Claudia Portela, agora, é oficialmente Claudia de Queiroz Monteiro.

Vestido da posse

A governadora eleita Raquel Lyra, que nasceu no Recife, mas morou em Caruaru, cidade que governou por seis anos, decidiu comprar o vestido que usará na posse em loja da Capital do Agreste. A peça já está devidamente separada para a ocasião, mas ela não revela a cor. Até agora está confirmada que a cerimônia de posse ocorrerá às 15h, na Assembleia Legislativa do Estado de Pernambuco, seguida da transmissão de cargo no Palácio do Campo das Princesas.

DIVULGAÇÃO

Luciana Santos, que assume o Ministério da Ciência e Tecnologia, ao lado do presidente e vice eleitos, Lula e Geraldo Alckmin

Ministra

O presidente eleito, Lula, anunciou, ontem, o nome da vice-governadora de Pernambuco, Luciana Santos, como ministra da Ciência e Tecnologia. Além de vice-governadora, Luciana já foi deputada estadual e federal, assim como prefeita de Olinda por dois mandatos, e, a partir do dia 1º de janeiro, assume a pasta em Brasília.

Shoppings

A expectativa é de shoppings superlotados nesta antevéspera de Natal, em que todos sempre deixam as compras para a última hora. Nessa semana já se notou um aumento substancial de consumidores nos centros de compras, especialmente nas lojas de sapatos e roupas. Os shoppings estenderam o horário até 23h, mas muitas lojas vão ficar abertas passando do horário, ou seja, até o último cliente sair.

D4Sign 683558d2-2c9f-4f31-9d58-b6ebabb03bbe - Para confirmar as assinaturas acesse https://secure.d4sign.com.br/verificar
Documento assinado eletronicamente, conforme MP 2.200-2/01, Art. 10º, §2.

DIVULGAÇÃO

Sérgio Moura, George Stupp, Armando Nogueira e Luciana Zisman na grande festa de fim de ano da Hub Nogueira, que congregou todo o mercado imobiliário de Pernambuco no Terraço Carvalheira

MARCOS FILHO

Juliane Amorim curtindo muito a noite no Terraço Carvalheira

MARCOS FILHO

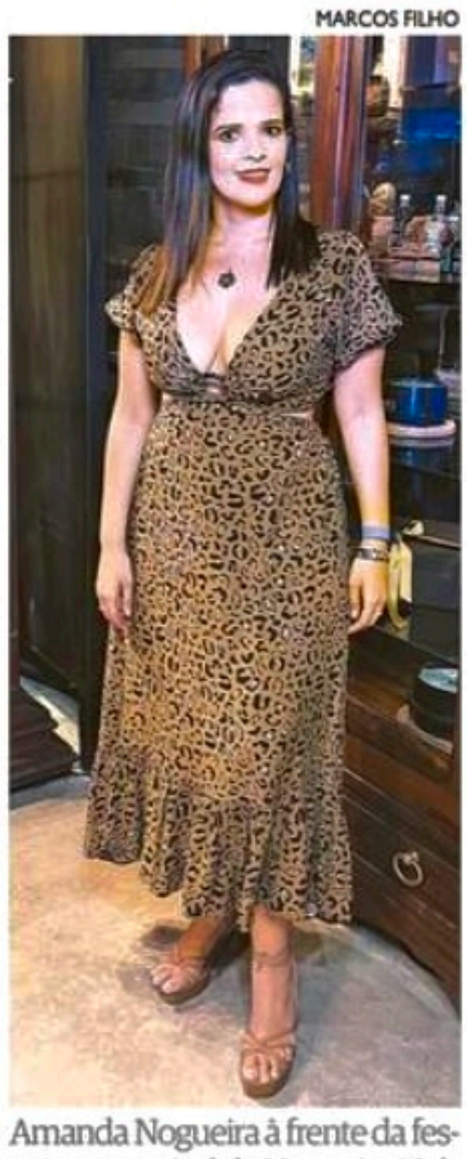

Amanda Nogueira à frente da festa inesquecível da Nogueira Hub

"Eu fiquei assim: por que estou preocupado com isso se vou morrer? Eu sempre soube [que ia morrer], mas agora sei mesmo. Eu vi isso"

ANTONIO BANDERAS, ATOR.

Refletindo sobre as novas preocupações da vida, após ter sofrido um infarto.

Rota do mar

Cerca de 280 mil veículos devem passar pelo Complexo Viário de Suape e pelo Sistema Viário do Paiva até 2 de janeiro. Com isso, as praças de pedágio contarão com serviço de papa-fila nos dois finais de semana, possibilitando o pagamento da tarifa antes da chegada na cabine. Os condutores podem conferir o tráfego por meio das imagens em tempo real em: www.rotadoatlantico.com.br e www.rotadoscoqueiros.com.br.

Nogueira no Carva 1

Armando Nogueira, CEO da Hub Nogueira, Amanda Nogueira, diretora financeira, e toda a diretoria da imobiliária promoveram grande festa de fim de ano da empresa, quarta, no Terraço Carvalheira, no Shopping Recife. O "Nogueira no Carva" celebrou os oito anos da imobiliária e os resultados históricos de vendas obtidos em 2022, festejando os melhores corretores do ano. Neto Brayner e Letícia Bastos animaram a noite.

Nogueira no Carva 2

"Este ano, atingimos uma marca recorde de vendas. O crescimento foi de 32% comparado com 2021. Em 2023, vamos continuar crescendo, não apenas em tamanho, mas principalmente em qualidade e eficiência", comemorou Armando Nogueira, CEO da Hub Nogueira. Entre os nomes anotados na grande noite de celebração do mercado imobiliário: Adaílton Filho, Abílio Costa, Duda Dubeux, Gabriel Bacelar Neto, Eduardo, Camila e Guilherme Correia de Carvalho...

Trancoso e Milagres

A Folha de S.Paulo fez matéria exaltando dois grandes pontos turísticos de praia do Nordeste para o Réveillon: Trancoso, na Bahia, que o jornal classifica de "um dos principais destinos turísticos do país e um dos points mais disputados no Réveillon, em que são esperadas 80 mil pessoas". O periódico paulista também, em outra reportagem, enaltece Milagres, em Alagoas, que classifica de "O Caribe Brasileiro" e o requinte de suas pousadas. Infelizmente, nosso Estado fica de fora deste circuito.

E Noronha?

Fernando de Noronha, que sempre foi um destino badalado na virada, está perdendo gás em função da pista do aeroporto, que continua sem poder receber aviões a jato. Muito se falou que o reparo ficaria pronto antes da virada, mas até agora segue só como pousos de ATR.

Baile de volta

A premiada diretora teatral Cibele Forjaz veio de São Paulo como encenadora convidada do 19º Baile do Menino Deus, que estreia hoje e vai até domingo, no Marco Zero. Ao lado do diretor e autor Ronaldo Correia de Brito, imprimiu novidades à montagem deste ano, trazendo um olhar mais contemporâneo e promovendo o encontro entre a tradição das culturas populares com outras formas do teatro contemporâneo.

Circulando

O prefeito do Recife, João Campos, será o entrevistado da **Rádio Folha de Pernambuco** nesta terça, às 10h30, no Programa **Folha Política**, pela titular desta coluna e Carol Brito, quando faz balanço das ações nestes dois anos de gestão. Depois faz uma visita ao presidente do **Grupo EQM**, Eduardo Monteiro.

O Natal do Manhattan Café Theatro será animado, na noite de hoje, com a cantora Clara Sobral e com Guga Fraga.

O Centro de Eventos Recife registrou, só no último trimestre, 38 eventos, entre confraternizações, congressos e solenidades.

★★★★★★★★★★★★

NIVER DO DIA

Ageu Magalhães Filho, Braga Sá, Sônia Maria Oliveira, Edgard Grund, Eduardo Maciel, Gentil Porto Filho, Mônica Amante, Rosário Maciel, Sílvio Costa, José Tinoco e Jeaninne Paraíso

D4Sign 683558d2-2c9f-4f31-9d58-b6ebabb03bbe - Para confirmar as assinaturas acesse https://secure.d4sign.com.br/verificar
Documento assinado eletronicamente, conforme MP 2.200-2/01, Art. 10º, §2.

Performances de dança e shows musicais acontecem a partir das 19h de hoje na Praça do Rosário e na Rua da Feira

Festival do Projeto Azougue leva cultura popular à Várzea

ASHLLEY MELO

O músico Maciel Salú é fundador do Projeto Azougue

GUILHERME ANJOS

Antecedendo o final de semana natalino, o bairro da Várzea recebe uma programação cultural voltada para as tradições nordestinas nesta sexta-feira (23). O Circuito Azougue Festival de Cultura Popular ocupa o espaço público a partir das 19h com performances de música e dança.

A programação do evento é encabeçada pelas danças apresentadas no pátio da Praça do Rosário. Entre as principais atrações, o espetáculo Pisadas, do Manifesto Cultura Popular, sobre o tradicionalismo cultural da Mata Norte de Pernambuco.

Ainda o Balé Deveras performa Território de Passos e Sonhos, dirigido por Mika Silva, e o Grupo Matulão de Dança encena o nascimento do menino Jesus, aliado a poesias, com o auto "Natal dos Brincantes: Jornadas do Sentir".

Atrações e roteiro

Os shows musicais entram em cena às 21h em palco montado na rua Azeredo Coutinho, ou Rua da Feira, com Maciel Salú - fundador do Projeto Azougue - e o Baile de Rabeca, contando com participações especiais de Gabi do Carmo, Larissa Lisboa e Mestre Abissal, do Maracatu Real da Várzea. Sobem no palco também o Grupo Bongar e o cantor e compositor Nailson Vieira.

O Festival também abre alas para diferentes expressões culturais, como o coco de roda, maracatu e ciranda. O Projeto Azougue é realizado com apoio da Fundarpe, do Governo de Pernambuco, da Secretaria Estadual de Cultura e da Prefeitura do Recife, com recursos captados pelo Funcultura.

serviço

Onde: Pátio da Praça do Rosário e Rua Azeredo Coutinho (Rua da Feira), Várzea
Quando: hoje, a partir das 19h
Entrada gratuita

NOVELAS

GLOBO

MAR DO SERTÃO – 18H15
O Coronel ameaça Candoca, e Ismênia teme pela vida da médica. Sabá desmaia ao ouvir o artigo de Candoca. Laura se preocupa com o alcance da Gazeta de Canta Pedra. Sávio posta a Gazeta de Canta Pedra na internet. José pergunta por que Candoca envolveu a JM/Chaddad em seu artigo. Os poderosos da cidade reclamam com Jessilaine do artigo de Candoca e acabam presos por desacato. Candoca conta para José sobre a conversa que teve com Pajeú.

CARA E CORAGEM – 19H15
Pat pensa em contar sobre Sossô para Moa, mas acaba desistindo. Danilo decide ajudar Berimbau a se esconder. Regina usa Dagmar para falar com Leonardo. Clarice seduz Ítalo. Martha teme que Danilo acabe com a reputação da SG. Regina se enfurece ao saber que Leonardo tirou o nome dele da escritura do apartamento em que mora. Pat se surpreende ao ver seu rosto em uma propaganda na rua. Rômulo chama Moa para conversar. Pat pede para Alfredo almoçar com ela e os filhos. Ítalo confessa para Armandinho que Clarice é o seu grande amor, mas que não pode ficar com ela. Alfredo concorda em fazer um exame de DNA.

TRAVESSIA – 21H15
Marineide aconselha Brisa a conter a raiva, em prol de Tonho. Ari verifica que está tudo bem com Tonho e dispensa a polícia. Caíque reage à pergunta de Oto sobre sua sexualidade. Nunes sente dificuldade em se locomover, ao ter que usar a cadeira de rodas por conta de um tombo. Guida convida Sara para passar o Natal em sua casa.

SBT

POLIANA MOÇA– 20H30
sexta – Joana comenta com Claudia sobre o beijo com Sérgio. Luísa chama Helô para conversar com Poliana. Poliana fala para Helô que tem certeza que algo ruim vai acontecer com ela e com sua família. Vini volta de viagem e Brenda questiona sobre Jeff. Helô diz que Poliana está passando por um trauma e vive como se ainda estivesse no cativeiro. Helô alerta que os sequestradores ainda estão presentes na vida da Poliana, fazendo ameaças. Chloe é elogiada pelo professor sobre o desenho e estranha. Poliana recebe mensagem criptografada de Pinóquio, alegando estar bem. Violeta e Waldisney invadem a casa de Glória em busca de Pinóquio.

• Os resumos dos capítulos de todas as novelas são de responsabilidade de cada emissora.
• Os capítulos que vão ao ar estão sujeitos a eventuais reedições.

HORÓSCOPO Marcela Marques

ÁRIES (21 mar. a 20 abr.)
A Lua Nova em Capricórnio orienta a lançar intenções e realizar ações que viabilizem o crescimento profissional que você quer obter no próximo ano. Iniciativa não lhe falta, mas hoje em particular é preciso agir de forma que suas movimentações não gerem atrito com pessoas que podem facilitar sua caminhada. Menos ego!

TOURO (21 abr. a 20 mai.)
Hoje, a Lua Nova se junta a outros astros trabalhando na sua zona do céu que fala de vivenciar experiências transcendentes, que ampliem sua percepção do universo. Com isso, ficam favorecidos o início de novos estudos, as práticas espirituais e as viagens que lhe levem a conviver com culturas bem diferentes da sua.

GÊMEOS (21 mai. a 20 jun.)
A Lua começa mais um ciclo, entrando hoje no signo de Capricórnio. Para os geminianos, esse trânsito pode trazer boas recompensas se você resolver assumir alguns riscos. O momento é bom para investir dinheiro de forma especulativa, bem como para estudos e descobertas relacionadas com o misticismo e a sexualidade.

CÂNCER (21 jun. a 22 jul.)
Este primeiro dia de Lua Nova em Capricórnio é o momento de você buscar ampliar parcerias e cooperações na vida profissional: capte novos negócios e una forças com pessoas que possam contribuir para o seu crescimento. As relações também ganham começos ou recomeços, mas não ceda demais: não precisa se sacrificar.

LEÃO (23 jul. a 22 ago.)
Agora, temos um aglomerado de astros ativando seu setor de produtividade, rotinas e saúde: pode esperar um grande dinamismo no seu dia-a-dia e bastante energia para dar conta de tudo. Aproveite o dia de hoje para introduzir hábitos que impactem positivamente no seu bem-estar físico. É tempo de dar atenção ao básico!

VIRGEM (23 ago. a 22 set.)
A Lua Nova em Capricórnio traz facilidade para projetos que envolvam criatividade ou artes, bem como um sopro de novidade na vida afetiva: o momento deve trazer pessoas novas, ou, para os já comprometidos, uma renovação da paixão na relação atual. Hoje, não conte com a sorte, mas com o resultado que vem do esforço.

LIBRA (23 set. a 22 out.)
Pelas próximas semanas, o assunto mais em evidência na sua vida será o convívio familiar. Aproveite essa fase para pensar no futuro e fazer investimentos seguros, que tragam estabilidade a longo prazo. Ao mesmo tempo, veja se não está dando atenção demais aos negócios ou vida amorosa e negligenciando outros setores.

ESCORPIÃO (23 out. a 22 nov.)
O novo ciclo lunar promete aproximar você de sua comunidade, irmãos e parentes mais distantes, além de beneficiar passeios, novos aprendizados, cursos e leituras. O período também é ótimo para fazer propagandas de divulgação dos seus serviços. Não se deixe envolver demais por pequenas coisas: seja estratégico!

SAGITÁRIO (23 nov. a 21 dez.)
Atualmente, a área da sua vida que está mais favorecida pelos astros é a financeira, e com a entrada da Lua Nova nesse mesmo setor, é o momento exato para você implementar alguma forma de ampliar seus ganhos, inclusive pensando no futuro mais distante. Como você pode ser mais bem remunerado pelos seus talentos?

CAPRICÓRNIO (22 dez. a 20 jan.)
A Lua Nova inaugura de vez a temporada capricorniana: é o momento certo para colocar em ação novos planos, já pensando no ano que vai começar. Pense a longo prazo e comece a agir de imediato, nem que seja com um gesto simbólico. Mas atenção: movimentos de independência, hoje, encontrarão resistência familiar.

AQUÁRIO (21 jan. a 19 fev.)
Intensifica-se agora uma fase em que você estará buscando a solitude, para compreensão de questões emocionais importantes, a partir da autoanálise e da reflexão. Esse universo subjetivo não é muito confortável para você, que opera mais facilmente no nível da racionalidade e do intelecto. Cuidado ao se comunicar.

PEIXES (20 fev. a 20 mar.)
Com cinco astros operando no seu setor da sociabilidade e ideais, o mundo ao seu redor estará chamando você a se envolver de forma relevante com ele: busque estar com amigos, ingressar em movimentos sociais, provocar uma reflexão nas pessoas com quem convive. Momento ótimo para dar um passo em direção a seus sonhos.

PASSATEMPO

PALAVRAS CRUZADAS DIRETAS

www.coquetel.com.br © Revistas COQUETEL

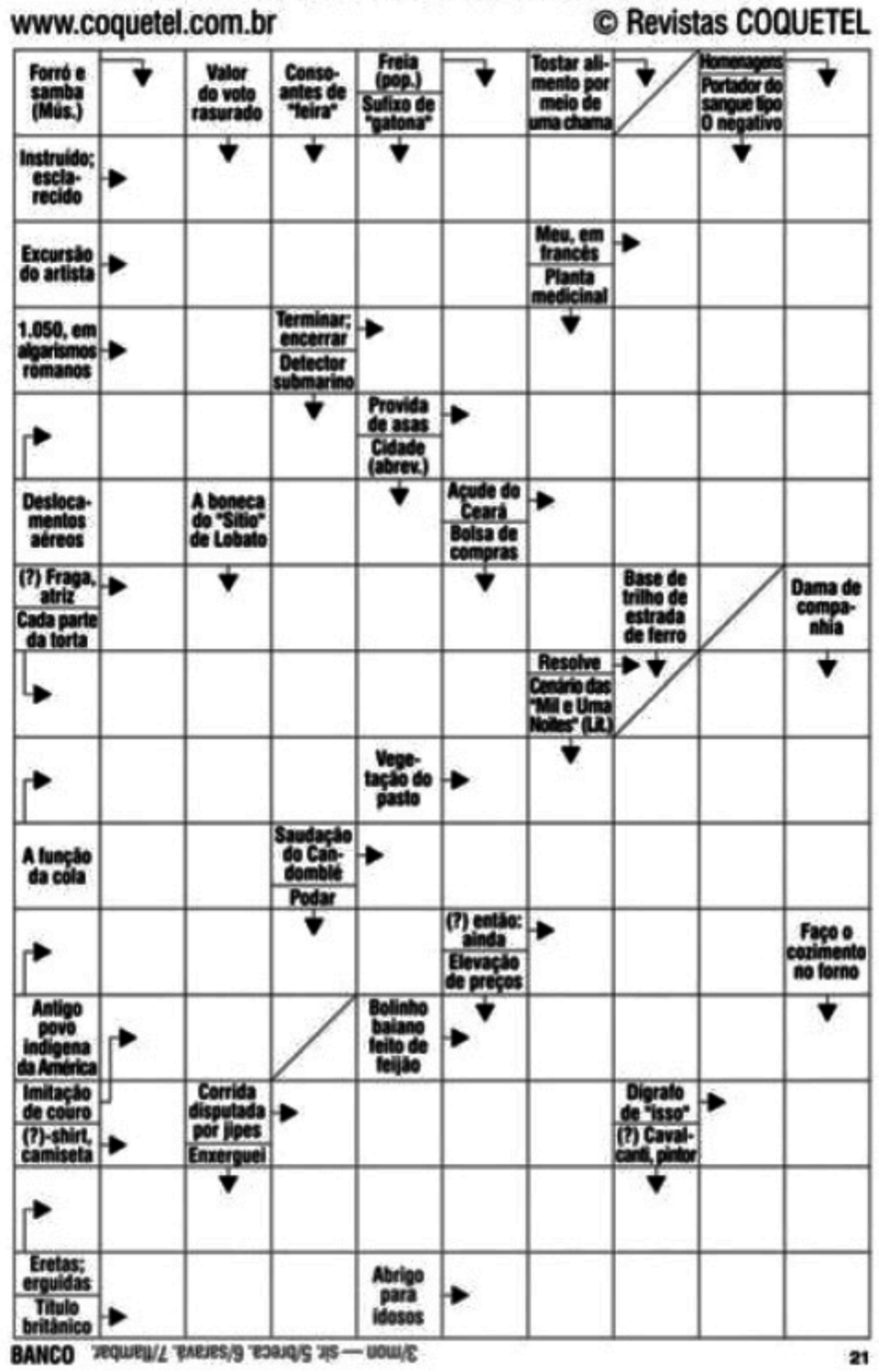

Solução

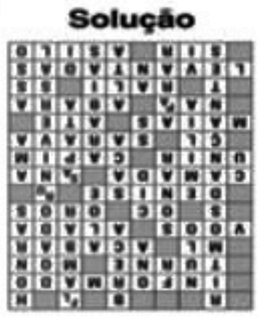

D4Sign 683558d2-2c9f-4f31-9d58-b6ebabb03bbe - Para confirmar as assinaturas acesse https://secure.d4sign.com.br/verificar
Documento assinado eletronicamente, conforme MP 2.200-2/01, Art. 10º, §2.

Classificados

ANUNCIE CONOSCO
(81) 3425 5831 / 5882

1 IMÓVEIS
Apartamentos
Vendem-se

AFLITOS

LP246 OPORUNIDADE DE UM EXCELENTEAPTO C/66 M, 2QTS, WC SOC, SL P/02 AMB, COZINHA,VARANDA, I VAGA, ELEV, SALAO FESTA, PISCINA, R$ 340 MIL, AC FINANC FONES: 99191.9003/ 98696.7550

LP3165 IMPERDIVEL OPORTUNIDADE UNICA, APTO MUITO BEM LOCALIZADO C/74M, 3QTS, SL P/02 AMBS, VARANDA, WC SERVICO, COZINHA, AREA DE SERVICO, TODO COMARMARIOS, I VAGA, ELEV, PISCINA, PLAY, SALAO DE FESTA E DE JOGOS, R$320MIL,AC FINANC. FONES: 99191.9003/ 98696.7550

LP 348 IMPERDIVEL APTO PROX DE TUDO C/ 120 M, 3QTS, QUARTO REVERSIVEL, ISTE, SL P/02 AMB,WC SOC, DCE, COZINHA,VARANDA, TODO C/ARMARIOS, IVG, ELEV,SALAO DE FESTA, PLAY, R$ 430 MIL, AC FINANC. F 99191.9003/98696.7550

LP246 OPORUNIDADE DE UM EXCELENTEAPTO C/66 M, 2QTS, WC SOC, SL P/02 AMB, COZINHA,VARANDA, I VAGA, ELEV, SALAO FESTA, PISCINA, R$ 340 MIL, AC FINANC FONES: 99191.9003/ 98696.7550

LP3165 IMPERDIVEL OPORTUNIDADE UNICA, APTO MUITO BEM LOCALIZADO C/74M, 3QTS, SL P/02 AMBS, VARANDA, WC SERVICO, COZINHA, AREA DE SERVICO, TODO COMARMARIOS, I VAGA, ELEV, PISCINA, PLAY, SALAO DE FESTA E DE JOGOS, R$320MIL,AC FINANC. FONES: 99191.9003/ 98696.7550

LP 348 IMPERDIVEL APTO PROX DE TUDO C/ 120 M, 3QTS, QUARTO REVERSIVEL, ISTE, SL P/02 AMB,WC SOC, DCE, COZINHA,VARANDA, TODO C/ARMARIOS, IVG, ELEV,SALAO DE FESTA, PLAY, R$ 430 MIL, AC FINANC. F 99191.9003/98696.7550

ARRUDA

LP2120 EXCELENTE OPORTUNIDADE APTO 63M, 2 QTS,VARANDA, COZINHA, SL P/02AMB,WC SOC, IVG,S FESTA, R$ 190 MIL,ACEIT. FINANC, FONES: 99191.9003/ 98696.7550

LP2120 EXCELENTE OPORTUNIDADE APTO 63M, 2 QTS,VARANDA, COZINHA, SL P/02AMB,WC SOC, IVG,S FESTA, R$ 190 MIL,ACEIT. FINANC, FONES: 99191.9003/ 98696.7550

BOA VIAGEM

LP232 OPORTUNIDADE IMPERDIVEL APTO 47M, 2QTS, ISTE, SALA P/02 AMB, COZINHA, AREA DE SERVICOS, WC SOC, TODO COM ARMARIOS, IVG, ELEV, PISCINA, SALAO FESTA,VALOR R$ 270 MIL,AC FINANC F99191.9003

LP232 OPORTUNIDADE IMPERDIVEL APTO 47M, 2QTS, ISTE, SALA P/02 AMB, COZINHA, AREA DE SERVICOS, WC SOC, TODO COM ARMARIOS, IVG, ELEV, PISCINA, SALAO FESTA,VALOR R$ 270 MIL,AC FINANC F99191.9003

BONGI

LP 204 OTIMA LOCALIZACAO APTO C/60M C/2QTS, TODO C/ARMARIOS, SALA COM 2 AMB, REFORMADO, ELEVADOR, I VAGA, AC. FINANC. R$ 210 MIL, FONE: 99191.9003

LP 204 OTIMA LOCALIZACAO APTO C/60M C/2QTS, TODO C/ARMARIOS, SALA COM 2 AMB, REFORMADO, ELEVADOR, I VAGA, AC. FINANC. R$ 210 MIL, FONE: 99191.9003

CAMPO GRANDE

LP254 IMPERDIVEL OPORTUNIDADE DE UM APTO C/ 74 M, 2QTS, ISUITE, SALA P/02 AMBS, COZINHA, WC SOC, DCE,VARNADA, COM ARMARIOS, IVG, R$220MIL, AC FINANC F 99191.9003

LP255 IMPERDIVEL OTIMA LOCALIZACAO LINDO APTO C/ 55 M, 2QTS, STE, WC SOC, COZ, SL P/02 AMBS, VARNADA, ARMARIOS, SALAO DE FESTAS, ELEVADOR, PISCINA, PLAY, IVG, R$ 280 MIL, LIGAR TELS: 99191.9003/ 98696.7550

LP254 IMPERDIVEL OPORTUNIDADE DE UM APTO C/ 74 M, 2QTS, ISUITE, SALA P/02 AMBS, COZINHA, WC SOC, DCE,VARNADA, COM ARMARIOS, IVG, R$220MIL, AC FINANC F 99191.9003

LP255 IMPERDIVEL OTIMA LOCALIZACAO LINDO APTO C/ 55 M, 2QTS, STE, WC SOC, COZ, SL P/02 AMBS, VARNADA, ARMARIOS, SALAO DE FESTAS, ELEVADOR, PISCINA, PLAY, IVG, R$ 280 MIL, LIGAR TELS: 99191.9003/ 98696.7550

CASA AMARELA

LP 239 OPORTUNIDADEAPTO NO COM OTIMA LOCALIZACAO, COM 80M, 2 QUARTS, SUITE, ESCRITORIO, SALA P/02AMB,VARANDA,WC SOCIAL,COZINHA AREA DE SERVICO, TODO, COM ARMARIOS, PISCINA, SALAO DE FESTA, IVG DE GARAGEM, ACEIT. FINANC. VALOR R$ 350 MIL FONE: 99191.9003

LP 296 OPORTUNIDADE UNICA, APTO C/67M, 2QTS, SALA P/02 AMB, COZINHA, WC SOC, COZINHA,AREA SERVICO, VARANDA, WC SERVICO, IVG, R$200MIL,AC FINANC TELS: 99191.9003/ 98696.7550

LP3248 IMPERDIVEL APTO C/ 118 M, 3 QTS, I SUITE, WC SOC, COZINHA,AREA DE SERVICO, SL P/02 AMB, VARANDA, DCE, ARMARIOS, 2 VAGAS, ELEV, SALAO FESTA, PLAY, R$650MIL, AC FINANC, TELS: 99191.9003/ 98696.7550

LP374 OPORTUNIDADEAPTO NO CORACAO DE CASA AMARELA C/85M, 3QTS, STE, VARANDA, SALA P/02 AMB,WC SOC, COZINHA, DCE, TODO C/ARMARIOS, ELEVADOR, 2 VAGAS, LAZER COMPLETO, R$450MIL, AC FINANC. F: 99191.9003/ 98696.7550

LP 239 OPORTUNIDADEAPTO NO COM OTIMA LOCALIZACAO, COM 80M, 2 QUARTS, SUITE, ESCRITORIO, SALA P/02AMB,VARANDA,WC SOCIAL,COZINHA AREA DE SERVICO, TODO, COM ARMARIOS, PISCINA, SALAO DE FESTA, IVG DE GARAGEM, ACEIT. FINANC. VALOR R$ 350 MIL FONE: 99191.9003

LP 296 OPORTUNIDADE UNICA, APTO C/67M, 2QTS, SALA P/02 AMB, COZINHA, WC SOC, COZINHA,AREA SERVICO, VARANDA, WC SERVICO, IVG, R$200MIL,AC FINANC TELS: 99191.9003/ 98696.7550

LP3248 IMPERDIVEL APTO C/ 118 M, 3 QTS, I SUITE, WC SOC, COZINHA,AREA DE SERVICO, SL P/02 AMB, VARANDA, DCE, ARMARIOS, 2 VAGAS, ELEV, SALAO FESTA, PLAY, R$650MIL, AC FINANC, TELS: 99191.9003/ 98696.7550

LP374 OPORTUNIDADEAPTO NO CORACAO DE CASA AMARELA C/85M, 3QTS, STE, VARANDA, SALA P/02 AMB,WC SOC, COZINHA, DCE, TODO C/ARMARIOS, ELEVADOR, 2 VAGAS, LAZER COMPLETO, R$450MIL, AC FINANC. F: 99191.9003/ 98696.7550

CASA CAIADA

LP 3278 OTIMA OPORTUNIDADE APTO A 500M DA PRAIA C/68M,TENDO 3QTS, SUITE, SALA P/02AMB, COZ, AREA DE SERVICO, WCD SOC, TODO COM ARMARIOS E MOBILIADO, IVG, ELEVADOR, NASCENTE, LAZER COMPLETO, R$ 380 MIL, AC FINANC TELS: 99191.9003/ 98696.7550

LP 3278 OTIMA OPORTUNIDADE APTO A 500M DA PRAIA C/68M,TENDO 3QTS, SUITE, SALA P/02AMB, COZ, AREA DE SERVICO, WCD SOC, TODO COM ARMARIOS E MOBILIADO, IVG, ELEVADOR, NASCENTE, LAZER COMPLETO, R$ 380 MIL, AC FINANC TELS: 99191.9003/ 98696.7550

CASA FORTE

LP 3221 OPORTUNIDADE APTO C/OTIMA LOCALIZACAO APTO C/ 98 M, 3QTS, WC SOC, SUITE, SLP/02 AMB, COZINHA, DCE, ARMARIOS, VARANDA, 2 VGS, ELEVADOR, LAZER COMPLETO, R$ 700 MIL,AC FINANC TEL: :99191.9003

LP 4106 VENDO APTO A C/ 178M A 50M DA PRACCA DE CASA FORTE, 4QTS,WC SOCIAL, 2 SUITES, I CLOST, VARANDA, SALA P/03 AMB, DCE, COZINHA, TODO C/ ARMARIOS, LAZER COMPLETO, 3 VAGS, R$1.250MIL, AC FINANC. F: 99191.9003/ 98696.7550

DERBY

LP 371 OPORTUNIDADEAPTO PROXIMO DE TUDO C/ 125 M, 3 QTS, SUITE, SL P/02 AMB, COZINHA, WC SOC, DCE,ARMARIOS,VARANDA, I VAGA, ELEVADOR, SALAO FESTA, PLAY, R$490MIL,AC FINANC FONES: 98696.7550/ 3037.5200

ENCRUZILHADA

LP 3141 OPORTUNIDADE APTO COM 82M, 3QTS, 01 SUITE,VARANDA,SALA P/02 AMBS, COZINHA, DCE, 2 VGS, R$210MIL,AC FINANC F: 99191.9003/98696.7550

LP 3145 OPORTUNIDADE UNICAAPTO C/66M, 3 QTS, I SUITE,VARANDA, SL P/02 AMB, WC SOCIAL, COZINHA, AREA DE SERVICO, ARMARIOS, IVG, ELEVADOR, SALAO DE FESTA, PLAY, PISINA, R$ 380 MIL, AC. FINANC. FONES: 98696.7550/ 3037.5200

ESPINHEIRO

AMBS, COZ, WC SOC, VARANDA, ARMARIOS, 2 VGS, SALAO DE FESTA, PLAY, R$ 560 MIL, AC FINANC. TELS: 99191.9003/98696.7550

LP 3153 OPORTUNIDADE IMPERDIVEL APTO C/113M, 3 QTS, SUITE, DCE,WC SOCIAL, COZ, SL P/02AMB, ARMARIOS, VARANDA, I VAG, SALAO FESTA, ELEV, R$ 480 MIL,ACEIT. FINANC FONES: 99191.9003

LP 331 IMPERDIVEL APTO C/ 120M, 3QTS, ISTE,WC SOC, SALA P/02AMB, COZINHA, 4 VARANDAS, I VG, ARMARIOS EM TODOS OS AMBIENTES, ELEVADORES, SALAO FESTA, R$ 350 MIL ACEIT. FINANC. FONES: 99191.9003/ 98696.7550

LP 359 OPORTUNIDADE PARA MORAR,APTO C/96M, 3 QTS, ISUITE, DCE, TODO COM ARMARIOS, SALA P/ 02 AMB, COZ,WC SOC,VARANDA, I VAGA, ELEVAD, R$ 375 MIL,AC FINANC. FONE: 98696.7550

LP 367 ATENCAO APARTAM. PROXIMO DE TUDO, COM 150 M C/3QTS, ISTE COM CLOSET, REFORMADO, PORCELANATO, SALA P/02 AMB, COZINHA,WC SOC, VARANDA, DCE, ARMARIOS, ELEV, SALAO FESTA, I VG, R$ 450 MIL,AC, FINANC F 9191.9003/98696.7550

LP389 IMPERDIVEL OPORTUNIDADEAPTO C/ 82 M, 3 QTS, STE, VARANDA, SALA P/ 02 AMB, COZ,WC SOC, DCE, NASC, ELEV, SALAO FESTA, PLAY, PISCINA, 2VGS, ARMARIOS, R$ 520 MIL, AC FINANC. F 99191.9003

LP390OPORTUNIDADE UNICA PARA MORAR, APTO C/ 120 M, 3 QTS, SUITE, VARNADA, SALA P/02AMBS, COZINHA, WC SOC, DCE, TODO C/ARMARIOS, I VG, ELEVADOR, R$ 400 MIL, AC FINANC TELS: 99191.9003/ 98696.7550

GRACAS

LP225 IMPERDIVEL OPORTUNIDADE APTO COM OTIMA LOCALIZACAO C/83 M, 2 QTS, DCE, VARNADA, WC SOC, COZINHA, SALA P/02 AMB, IVG,TODO COM ARMARIOS, ELEVADOR, PISCINA, SALAO DE FESTA, PLAY, R$ 350 MIL, FONES: 99918.4740/98696.7550

LP 309 OPORTUNIDADE UNICA NO CORACAO DAS GRACAS,APTO COM 130M, 3 QTS, I SUITE, SALA PARA 02 AMBS, VARANDA, COZINHA, AREA DE SERVICO, WC SOCIAL, DCE, TODO COM ARMARIOS, IVG, ELEVADOR, R$ 350 MIL, AC FINANC F: 99191.9003

LP 3148 OTIMA OPORTUNIDADEAPTO C/120MTENDO 3QTS, SALA P/03 AMB, DCE, COZ,WC SOCIAL,VARANDA, TODO ARMARIOS, I VAGA, ELEV, SALAO FESTA, R$ 440 MIL, AC FINANC F: 99191.9003/98696.7550

LP3199 APTO COM OTIMA LOCALIZACAO 600M DO PARQUE DA JAQUEIRA TENDO 76M, 3QTS, STE,WC SOC, SALA P/02 AMB, COZINHA, VARANDA, TODO C/ ARMARIOS, ELEV, SALAO DE FESTA, IVG, R$475MIL,AC FINANC. FONES: 99191.9003/ 98696.7550

LP3202 OTIMA LOCALIZACAO, OPORTUNIDADE APTO C/ 80 M, 3 QTS, I SUITE, VARANDA, SALA P/02 AMB, COZINHA, WC SOC, DCE, 2 VGS, ELEVADOR, LAZER COMPLETO, R$450MIL, AC FINANC. TELS: 99191.9003/ 98696.7550

LP 3282 OPORTUNIDADE APTO DE TUDO C/16M, 3 QTS, ISUITE,VARANDA,WC SOC, SALA P/02 AMB, COZINHA, DCE, TODO COM ARMARIOS, ELEV, IVG, R$ 350 MIL ACEIT. FINANCIAMENTO F 99191.9003

LP225 IMPERDIVEL OPORTUNIDADE APTO COM OTIMA LOCALIZACAO C/83 M, 2 QTS, DCE, VARNADA, WC SOC, COZINHA, SALA P/02 AMB, IVG,TODO COM ARMARIOS, ELEVADOR, PISCINA, SALAO DE FESTA, PLAY, R$ 350 MIL, FONES: 99918.4740/98696.7550

LP 309 OPORTUNIDADE UNICA NO CORACAO DAS GRACAS,APTO COM 130M, 3 QTS, I SUITE, SALA PARA 02 AMBS, VARANDA, COZINHA, AREA DE SERVICO, WC SOCIAL, DCE, TODO COM ARMARIOS, IVG, ELEVADOR, R$ 350 MIL, AC FINANC F: 99191.9003

LP 3148 OTIMA OPORTUNIDADEAPTO C/120MTENDO 3QTS, SALA P/03 AMB, DCE, COZ,WC SOCIAL,VARANDA, TODO ARMARIOS, I VAGA, ELEV, SALAO FESTA, R$ 440 MIL, AC FINANC F: 99191.9003/98696.7550

LP3199 APTO COM OTIMA LOCALIZACAO 600M DO PARQUE DA JAQUEIRA TENDO 76M, 3QTS, STE,WC SOC, SALA P/02 AMB, COZINHA, VARANDA, TODO C/ ARMARIOS, ELEV, SALAO DE FESTA, IVG, R$475MIL,AC FINANC. FONES: 99191.9003/ 98696.7550

LP3202 OTIMA LOCALIZACAO, OPORTUNIDADE APTO C/ 80 M, 3 QTS, I SUITE, VARANDA, SALA P/02 AMB, COZINHA, WC SOC, DCE, 2 VGS, ELEVADOR, LAZER COMPLETO, R$450MIL, AC FINANC. TELS: 99191.9003/ 98696.7550

LP 3282 OPORTUNIDADE APTO DE TUDO C/16M, 3 QTS, ISUITE,VARANDA,WC SOC, SALA P/02 AMB, COZINHA, DCE, TODO COM ARMARIOS, ELEV, IVG, R$ 350 MIL ACEIT. FINANCIAMENTO F 99191.9003

JAQUEIRA

LP 3133 OPORTUNIDADE APTO PROX DO PARQUE DA JAQUEIRA COM 134M, 3 QTS, ISTE,VARANDA, SALA P/ 02 AMBS, WC SOC, DCE, COZ, TODO C/ARMAR, 2 VGS, ELEV, QUADRA, SALAO DE FESTA, PLAY,AC FINANC R$650MIL, TELS: 99191.9003/ 98696.7550

LP395 IMPERDIVEL OPORTUNIDADE UNICA APTO A 500M DO PARQUE DA JAQUEIRA C/ 110 M, 3 QTS, I SUITE, VARANDA, SALA P/ 02 AMB, COZINHA,WC SOCIAL, DCE, ELEVAD, 1 VG, SALAO FESTA, R$400MIL,AC FINANC. TELS: 99191.9003/ 98696.7550

MADALENA

LP 3138 APTO IMPERDIVEL, OPORTUNIDADE NO APTO C/112M 3QTS, SUITE, VARANDA, SALA P/02 AMB, COZINHA, DCE, WC SOC, TODO COM ARMARIOS, I VAGA, ELEV, PISCINA, R$ 310 MIL, ACEIT. FINANC FONES: 99191.9003/98696.7550

LP 3144 OPORTUNIDADE APTO C/70M, 3QTS, SUITE, SALA P/02 AMBS, COZINHA, WC SOC,WC SERVICO, ARMARIOS, IVG, ELEV, LAZER COMPLETO, R$380MIL, AC FINANC, F 99186.1864

LP3213 OP[ORTUNIDADE APTO COM OTIMA LOCALIZACAO C/ 91 M, 3 QTS, I SUITE,WC SOC,VARANDA, COZINHA, SALA PARA 02 AMBS,VARANDA, DCE, TODO COM ARMARIOS, 2VGS, ELEV, SALAO FESTA, PISCINA E PLAY, R$294MIL,AC FINANC. F: 99995.5055

LP354 APTO TODO C/ARMARIOS 100 M, 3QTS, WC SOC, SAL P/02AMB,VARANDA, COZ, DCE, I VAG, ELEV, R$ 340 MIL, AC FINANC F: 99191.9003/98696.7550

LP 3138 APTO IMPERDIVEL, OPORTUNIDADE NO APTO C/112M 3QTS, SUITE, VARANDA, SALA P/02 AMB, COZINHA, DCE, WC SOC, TODO COM ARMARIOS, I VAGA, ELEV, PISCINA, R$ 310 MIL, ACEIT. FINANC FONES: 99191.9003/98696.7550

LP 3144 OPORTUNIDADE APTO C/70M, 3QTS, SUITE, SALA P/02 AMBS, COZINHA, WC SOC,WC SERVICO, ARMARIOS, IVG, ELEV, LAZER COMPLETO, R$380MIL, AC FINANC, F 99186.1864

LP3213 OP[ORTUNIDADE APTO COM OTIMA LOCALIZACAO C/ 91 M, 3 QTS, I SUITE,WC SOC,VARANDA, COZINHA, SALA PARA 02 AMBS,VARANDA, DCE, TODO COM ARMARIOS, 2VGS, ELEV, SALAO FESTA, PISCINA E PLAY, R$294MIL,AC FINANC. F: 99995.5055

LP354 APTO TODO C/ARMARIOS 100 M, 3QTS, WC SOC, SAL P/02AMB,VARANDA, COZ, DCE, I VAG, ELEV, R$ 340 MIL, AC FINANC F: 99191.9003/98696.7550

PARNAMIRIM

LP 229 OPORTUNIDADEAPTO COM 69 M, 2 QTS, VARANDA, SALA PARA 02AMB, COZINHA, ARMARIOS,WC SOC E WC SERV, IVG, ELEV, PISCINA, SALAO DE FESTA, PLAY, R$370MIL,AC FINANC. F 98696.7550/3037.5200

LP337 APTO C/101M, 3QTS, ISE,WC SOC, DCE, SL P/ 02 AMB, COZ, VARANDA, IVG ARMARIOS, ELEVADOR, R$ 395 MIL, AC FINANC, TELS: 99191.9003/98696.7550

ROSARINHO

LP 2138 APTO IMPERDIVEL COM OTIMA LOCALIZACAO, C/74M, 2QTS, DCE, SL P/ 02 AMB,VARNADA, COZINHA, AREA DE SERVICO, WC SOCIAL, TODO COM ARMARIOS, I VAGA, SALAO FESTA PLAY, R$ 375MIL, AC FINANC TELS: 99191.9003/ 98696.7550

LP242 OPORTUNIDADEAPTO C/80M, 2QTS, STE, VARNADA, SALA PARA 02 AMB, COZINHA, WC SOC, DCE, TODO COM ARMARIOS, I VAGA, PILOTS, R$230MIL,AC FINANC. TELS: 99191.9003/ 98696.7550

LP 3204 OPORTUNIDADE APTO COM OTIMA LOCALIZACAO C/110M, 3QTS, 2 SUITES, SALA PARA 2AMBS, VARANDA, CAZINHA, WC SOCIAL, TODO C/ARMARIOS, 2VGS, ELEV, R$300MIL, AC. FINANC F: 99191.9003/ 98696.7550

LP3245 IMPERDIVEL OPORTUNIDADE APTO C/ 75 M, 3QTS, STE,VARANDA, SALA P/02 AMB, COZ,WC SOC E WC SERVICO, NASC, ELEV, SALAO FESTA, PLAY, PISCINA, I VAGA, ARMARIOS, R$ 420 MIL,ACEITAM. FINANC. LIGAR TELS: 99191.9003

LP 436 OPORTUNIDADE APTO NASCENTE C/175M 3 QTS, I SUITE COM CLOSET, WC SOC, DCE, COZINHA, SL P/03 AMBS, DECORADO, TODO COMARM[ARIOS, 2 VAGAS, ELEVADOR, SALÃO FESTA, PLAY, PISTA COOP, ACADEMIA R$ 780 MIL AC. FINANC TELS: 99191.9003/ 98696.7550

LP492 EXCELENTE OPORTUNIDADE PARA MORAR COM 126M, 4QTS, 2 SUITES, VARANDA, COZ, SALA P/02 AMB,WC SOC, DCE,TODO COM ARMARIOS, ELEVADOR, PISCINA, SALAO DE FESTA, PLAY, 2 VAGAS, R$ 875 MIL, AC FINANC. TELS: 99191.9003/98696.7550

TAMARINEIRA

LP 3188 IMPERDIVEL APTO C/ 100 M, 3 QTS, I SUITE,VARANDA, WC SOC, DCE, SL P/02 AMB, ARMARIOS, ELEV, SALAO FESTA, PLAY, IVG, R$ 450 MIL, AC FINANC. TELS: 99191.9003/98696.7550

LP328 EXCELENTE OPORTUNIDADEAPTO COM 125 M, 3QTS, SUITE, WC SOC, COZINHA, VARANDA, SALA P/ 02 AMB,ARMARIOS, 2 VAGS, ELEV, SALAO FESTAA, PLAY, R$680MIL,AC FINANC F 9919.9003/98696.7550

TORRE

LP 2143 IMPERDIVEL APTO NO CORACAO DOS AFLITOS C/51M, 2QTS, ISTE, SL P/ 02AMBIENT, COZINHA,WC SOC,VARANDA, IVG, LAZER COMPLETO, R$365MIL, AC FINAC FONES: 99191.9003/ 98696.7550

LP 244 OPORTUNIDADE LINDO APTO DECORADO C/52M, 2QTS, ISTE, ARMARIOS, SALA P/02 AMB, COZ, WC SOC,VARANDA, NASC, ELEV, I VAGAS, LAZER COMPLETA, R$ 300 MIL,ACEIT. FINANC FONES: 99191.9003/ 98696.7550

LP3113 OTIMA LOCALIZACAO APTO DE AREA UTIL 102M C/3QTS, ISUITE, VARNADA, TODO COM ARMARIOS, SALA COM 2 AMB, DCE, SALAO FESTA, PLAY, IVG,AC, FINANC R$330MIL, F 99191.9003/98696.7550

LP 3241 OPORTUNIDADE APTO COM 70M, 3QTYS, SL P/02 AMB, WC SOC, COZINHA,WC DE SERVICO, IVG, 2 QUADRAS, 2PLAYS, SALAO DE FESTA, R$ 235 MIL,AC FINANC, FONES: 99191.9003/ 986996.7550

1 IMÓVEIS
Apartamentos
Alugam-se

CANDEIAS

02 QTS. I ANDAR. ARM. G. ROUPAS. R$ 1.300,00. COND. INCLUSO. (81) 99704-5593.

02 QTS. G. ROUPAS, ARM/ COZ 9 ANDAR. R$ 2.500,00. COND. INCLUSO. TEL: (81) 99704-5593.

1 IMÓVEIS
Casas
Vendem-se

CANDEIAS

02 PAVIMENTOS, 04 QUARTOS, TERRENO 15X34. REC. IMOVEL MENOR VALOR. NEG URG. (81)99704-5593.

02 PAVIMENTOS, 04 QUARTOS, TERRENO 15X34. REC. IMOVEL MENOR VALOR. NEG URG. (81)99704-5593.

PIEDADE

CASA 03 QUARTS, SENDO 01 SUITE 100 AV: COM. R$ 550 MIL - (81) 99704-5593.

CASA 03 QUARTS, SENDO 01 SUITE 100 AV: COM. R$ 550 MIL- (81) 99704-5593.

1 IMÓVEIS
Casas
Alugam-se

CANDEIAS

03 QTS, SENDO 01 SUITE. 02 PAV. R$1.600,00. TEL: (81) 99704-5593.

1 IMÓVEIS
Terrenos
Vendem-se

CANDEIAS

12X30. RUA ABDO CABUS. MURADO E ATERRADO. R$ 250 MIL.(81)99704-5593.

2014M2. 350M DA AV: COM. R$1.350,000 (UM MILHAO TREZENTOS E CINQUENTA MIL)- (81) 99704-5593

33 X 24, I PARALELA 03 FAIXAS. PROXIM. A PADARIA GLOBO. (81) 99704-5593.

33 X 24, I PARALELA 03 FAIXAS. PROXIM. A PADARIA GLOBO. (81) 99704-5593.

54 X 30. 1,5KM DA AV. COMERCIAL. RUA RIO BONITO. R$400 MIL. (81) 99704-5593

ALUGO TERRENO 15X30, RUA PROX A IGREJA DOS MORMONS, A 60M DAS 03 FAIXAS. R$ 2 MIL (81)99704-5593.

ALUGO TERRENO 15X30, RUA PROX A IGREJA DOS MORMONS, A 60M DAS 03 FAIXAS. R$ 2 MIL (81)99704-5593.

BARRA DE SIRINHAEM

BEIRA MAR, 13 X 47. NEG. URG. 270 MIL- F(81)99704-5593

PIEDADE

1.042M. ESQ. PROX. A DOM HELDER. R$460 MIL. FONES: 9.9704-5593

COMUNICADO: POSTO DE GASOLINA CONTORNO II EIRELI, CNPJ 38.421.929/0001-67 toma público a futura instalação do empreendimento POSTO DE GASOLINA CONTORNO II EIRELI, CNPJ 38.421.929/0001-67e atividades COMÉRCIO VAREJISTA DE COMBUSTÍVEIS PARA VEÍCULOS AUTOMOTORES, COMÉRCIO A VAREJO DE PEÇAS E ACESSÓRIOS NOVOS PARA VEÍCULOS AUTOMOTORES, COMÉRCIO VAREJISTA DE MERCADORIAS EM LOJAS DE CONVENIÊNCIA,COMÉRCIO VAREJISTA DE LUBRIFICANTES, no endereço ROD BR 101 SUL, Nº: SN, KM 78 - Bairro: JARDIM JORDAO, Cidade: JABOATÃO DOS GUARARAPES CEP: 54.320-230.As atividades da referida empresa no endereço encontram-se em Processo de Licença de Alvará de Localização e Funcionamento pela Secretaria Executiva de Gestão e Planejamento Urbano e Habitação, conforme PROCESSO Nº01304.1/2022/2021. Qualquer pessoa física ou jurídica, cujo imóvel esteja localizado no perímetro definido na análise de localização, poderá manifestar-se por escrito, perante o órgão municipal competente, discordando da pretendida instalação.

EDITAL PRESTAÇÃO DE CONTAS 2022 E PREVISAO ORÇAMENTARIA 2023.

Edital de convocação de Assembléia Geral Ordinária.

O presidente do Sindicato dos Empregados em Postos de Serviços de Combustiveis e Derivados de Petróleo Loja de Conveniência Lava Jato do Estado de Pernambuco (Sinpospetro-PE), situado na rua São João 367, 1º andar - São José - Recife – PE, inscrito no CNPJ 04.875.364/0001-76, CEP 50.020.150, no uso de suas atribuições que lhe confere o Estatuto Social, convoca todos os trabalhadores de postos de gasolina, loja de conveniência, lava jato e representados por nossa convenção coletiva, para Assembléia Geral Ordinária de previsão orçamentária 2022 e prestação de contas do ano 2021. AAGO que acontecerá em sua Sede Social com endereço supracitado no dia 30 de dezembro de 2022 em primeira convocação as 9:00 (nove horas) com o quórum legal estatutário, e as 10:00 (dez horas) no mesmo local com qual quer número de trabalhadores da categoria representada presente.

Severino Damião Pessoa
Presidente
Recife 23 de dezembro 2022.

Moda Center

CONDOMÍNIO MODA CENTER SANTA CRUZ
EDITAL DE CONVOCAÇÃO PARA ASSEMBLEIA GERAL EXTRAORDINÁRIA

O Síndico do Condomínio Moda Center Santa Cruz, no uso de suas atribuições previstas na Convenção do Condomínio, vem pelo presente convocar todos os condôminos do empreendimento para a **ASSEMBLEIA GERAL EXTRAORDINÁRIA**, a ser realizada no dia 23 de janeiro de 2023, às 8h da manhã, em primeira chamada, no Centro de Eventos, na Avenida Moda Center, SN, Bela Vista, Santa Cruz do Capibaribe-PE. Não havendo o quórum exigido, a assembleia será iniciada em segunda chamada, às 9h, estendendo-se até às 19h, com a presença de qualquer número de condôminos, para votar o **Calendário de Feiras de 2023**. De forma democrática, os condôminos deverão optar por uma das seguintes alternativas, contidas na cédula de votação: **a)** Manutenção do atual calendário (feiras às segundas e, nas altas temporadas, sábados e domingos); **b)** Feiras apenas aos domingos durante o ano todo; **c)** Feiras às sextas e sábados durante o ano todo. No início da Assembleia, às 9h, será facultada a palavra aos condôminos previamente inscritos. As inscrições serão feitas no local. Cada condômino terá até 5 minutos para expor sua opinião. As discussões sobre o tema serão encerradas às 11h. Poderão participar da Assembleia todos os condôminos ou pessoas capazes que apresentem documento de procuração específica para este fim, assinada pelo proprietário da unidade comercial e reconhecida em cartório. Todavia, terão direito a voto apenas os adimplentes com suas obrigações condominiais até o dia 19 de janeiro de 2023. Todos os participantes deverão apresentar documento de identificação com foto. Solicita-se o comparecimento de todos os condôminos ou procuradores, uma vez que os assuntos são de interesse destes e as decisões deliberadas por qualquer número de participantes obrigarão todos a cumpri-las. O presente edital, conforme previsão legal, será publicado em jornal de grande circulação no Estado, além de divulgado nos meios de comunicação locais e na internet, sendo ainda cópias do presente afixadas em todos os módulos do Condomínio Moda Center Santa Cruz, a fim de que não se alegue ignorância. Santa Cruz do Capibaribe, 23 de dezembro de 2022. **Tales Nery Maia** (Síndico)

SINDICATO INTERMUNICIPAL DOS TRABALHADORES EM POSTOS DE SERVIÇOS DE COMBUSTÍVEIS E DERIVADOS DE PETRÓLEO E EM LOJAS DE CONVENIÊNCIAS E LAVA JATO DE PETROLINA E REGIÃO DO ARARIPE/PE - EDITAL DE CONVOCAÇÃO - ASSEMBLEIA GERAL EXTRAORDINÁRIA - O Presidente do **SINDICATO INTERMUNICIPAL DOS TRABALHADORES EM POSTOS DE SERVIÇOS DE COMBUSTÍVEIS E DERIVADOS DE PETRÓLEO E EM LOJAS DE CONVENIÊNCIAS E LAVA JATO DE PETROLINA E REGIÃO DO ARARIPE/PE (CNPJ nº 12.888.722/0001-03)**, na forma do Estatuto da entidade, convoca todos os trabalhadores integrantes da base de representação deste sindicato, para uma Assembléia Geral Extraordinária que se realizará no dia **26/12/2022, às 08:00h**, em 1ª convocação, com a maioria simples dos integrantes da categoria, e às **09:00h**, em 2ª e última convocação, com qualquer número de presentes, na sede do sindicato, localizada na Rua Governador Nilo Coelho, nº 153, 1º Andar, Sala 02, no bairro de Gercino Coelho, na cidade de Petrolina/PE, para deliberarem sobre a seguinte ordem do dia: a) Discutir e aprovar a pauta de reivindicações da campanha salarial 2023; b) aprovar os termos da campanha salarial 2023; c) Estabelecer negociações com as empresas do segmento e com o sindicato patronal; d) Outorga de poderes para o presidente do sindicato negociar, acordar, promover Convenção Coletiva de Trabalho, Acordo Coletivo, Autorizar a suscitar Dissídio Coletivo de natureza econômica e/ou jurídica se necessário for, face a data base em 01 de janeiro de cada ano, interpor protesto administrativo ou judicial para manutenção desta data; f) Afim de autorizarem ou não, os descontos das contribuição assistencial e associativa e seus valores, com majoração, assegurado o direito de oposição, manifestado perante o sindicato por qualquer meio eficaz de comunicação, que será feito na sede do sindicato, ou em quaisquer das suas sub-sedes, por escrito, pessoalmente, ou por meio de procurador, de forma que permita a sua identificação pessoal e sua manifestação inequívoca de vontade, sendo assegurado ao trabalhador o livre exercício de tal direito, sendo inadmissível qualquer ato que implique em coação ou cerceamento de seu exercício (em cumprimento ao TAC celebrado no IC de nº 000059.2010.06.002.4 perante a PRT da 6ª Região); g) Dar poderes ao presidente do sindicato para negociar livremente até a conclusão das negociações coletivas; h) Dar poderes ao presidente do sindicato caso haja frustração nas negociações coletivas para estabelecer estado de greve de advertência e/ou permanente; i) Manutenção da Comissão de Conciliação Prévia; j) Deliberar acerca da instituição de cláusulas de vigência restrita aos associados e/ou contribuintes. Petrolina/PE, 23 de dezembro de 2022. Edilson André de Brito – Presidente do Sindicato.

D4Sign 683558d2-2c9f-4f31-9d58-b6ebabb03bbe - Para confirmar as assinaturas acesse https://secure.d4sign.com.br/verificar
Documento assinado eletronicamente, conforme MP 2.200-2/01, Art. 10º, §2.

CAMPEONATO PERNAMBUCANO
Após ser penalizado por suposta irregularidade, Petrolina é absolvido no STJD e retoma vaga na Série A1 do Estadual 2023.

LOTERIAS QUINA 6031 42 55 69 73 78 || LOTOFÁCIL 2695 01 02 08 09 10 11 12 13 15 17 20 21 23 24 25 || TIMEMANIA 1876 03 10 13 36 40 68 79 Time do Coração Bahia/BA
DIA DE SORTE 697 06 16 18 20 25 29 31 Mês da sorte: Dezembro DUPLA SENA 2459 1º sorteio: 10 19 30 31 36 40 2º sorteio: 01 06 08 09 15 49 ||

■ **Sport, Náutico e Santa Cruz** trabalham dentro e fora dos gramados para iniciar próxima temporada com o pé direito

TRIO DE FERRO INTENSIFICA PREPARATIVOS PARA 2023

WILLIAM TAVARES

Com o término da Copa do Mundo, o torcedor voltou suas atenções para aquilo que não acontece apenas de quatro em quatro anos, mas sim toda a temporada. É o momento dos trabalhos de preparação visando os objetivos da época seguinte. Enquanto a bola rolava no Catar, Náutico, Santa Cruz e Sport já treinavam. Confira como anda a preparação do Trio de Ferro da Capital para 2023.

Primeiros compromissos

Oficialmente, o ano para o Santa Cruz começa no dia 5 de janeiro, diante do Caucaia/CE, no Arruda, pela primeira fase da pré-Copa do Nordeste. Para Náutico e Sport, os primeiros duelos serão pelo Campeonato Pernambucano, que se inicia em 7 de janeiro. A etapa de grupos do Nordestão terá pontapé a partir do dia 22 do próximo mês.

O Santa Cruz foi o primeiro a se reapresentar, começando os trabalhos no dia 14 de novembro. O Tricolor passou por um processo de remontagem do elenco, além de apostar na vinda de Ranielle Ribeiro para comandar a equipe em 2023. Chegaram o goleiro Matheus Inácio, os laterais Tharlles e Ian Rodrigues, o zagueiro Yan Oliveira, o volante Anderson Paulista, o meia Anderson Paraíba e os atacantes Michel Douglas, Dagson e Rian Lopes.

A equipe ainda quer mais um goleiro, um zagueiro, um volante e um atacante de lado. Entre os remanescentes, destaque para Hugo Cabral. "O torcedor sabe que pode contar comigo. Tenho fé que será uma temporada de alegrias. Farei de tudo para conseguir o acesso", afirmou. O Santa já fez quatro jogos-treino, contra CSP (2x2), Íbis (3x0), Projeto Vida (4x0) e ASA (0x0). Hoje, o time enfrentaria o Campinense, no Amigão, mas o palco da partida foi interditado. Há outro próximo compromisso marcado contra a Raposa, dia 28, no Arruda.

Leão e Timbu iniciaram depois

O Sport se reapresentou no dia 7 de dezembro. Também com treinador novo, Enderson Moreira. O clube trouxe sete reforços: o goleiro Renan, os laterais Felipinho e Igor Carius, o volante Matheus Vargas, o meia Jorginho e os atacante Gabriel Santos e Edinho. "Uma pré-temporada bem feita é fundamental para iniciar o ano. Tudo que for feito nesse primeiro mês não vai render bem no fim, mas no começo do ano que vem. E assim formatamos os atletas nos meses subsequentes até o término de 2023", apontou o coordenador de performance do Sport, Anselmo Sbragia.

O Náutico voltou aos trabalhos no dia 5 deste mês. Do Trio de Ferro, foi o único que manteve o mesmo técnico que terminou a temporada anterior, Dado Cavalcanti. Sobre reforços, já foram 10 até o momento: o goleiro Vagner, o zagueiro Denilson, os laterais Diego Matos e Alan Cardoso, os volantes Juan Gauto e Jean Mangabeira, os meias Matheus Carvalho e Gabriel Santiago, além dos atacantes Paul Villero e Régis Tosatti.

Quanto às saídas, o Náutico não terá o meia Jean Carlos, que se transferiu para o Ceará. Em compensação, nomes como Souza e Victor Ferraz permanecem. O Timbu já fez jogo-treino contra o time sub-20 e realiza hoje, nos Aflitos, um amistoso diante do ASA.

RAFAEL BANDEIRA/SCR

Sport se reapresentou no dia **7 de dezembro** e já trouxe sete reforços, além de um treinador novo

EVELYN VICTORIA/SCFC

Tricolor passou por **processo de remontagem** do elenco

TIAGO CALDAS / CNC

Timbu foi o único que manteve o **mesmo técnico, Dado Cavalcanti**

RAFAEL BANDEIRA /SCR

Jogador tinha **pré-contrato** assinado com a atual diretoria

Love seguirá no Leão por mais uma temporada

Vagner Love seguirá no Sport para a próxima temporada. O jogador tinha um pré-contrato assinado com a atual diretoria, mas estava esperando a eleição do clube passar para firmar um novo vínculo com o Rubro-negro. A informação foi confirmada à reportagem pelo presidente leonino, Yuri Romão, ontem. O camisa 99 seguirá na Ilha do Retiro até o fim de 2023.

Quando questionado sobre a renovação contratual de Love, Romão afirmou que a negociação foi finalizada no começo da semana. "Isso já está resolvido. Ele assinou na terça-feira e seguirá conosco", enfatizou. Desde o término da Série B, o atacante está no Rio de Janeiro, onde passa as férias e vem treinando como forma de preparação para o próximo ano. Ele é aguardado no Recife para se juntar aos demais companheiros na próxima semana, quando os jogadores retornarem do recesso de Natal.

Liderança do elenco

Em 17 jogos com a camisa rubronegra, Vagner Love não demorou para se tornar uma das principais lideranças do time na Segundona. Com uma assistência e sete gols anotados, fechou a competição como artilheiro do Sport.

D4Sign 683558d2-2c9f-4f31-9d58-b6ebabb03bbe - Para confirmar as assinaturas acesse https://secure.d4sign.com.br/verificar
Documento assinado eletronicamente, conforme MP 2.200-2/01, Art. 10º, §2.