FOLHA de PERNAMBUCO

Fundador: Eduardo de Queiroz Monteiro www.folhape.com.br

Recife, terça-feira, 24 de janeiro de 2023 Ano XXV nº 20

José (Boi de Mainha) conquistou o primeiro lugar na categoria Porta-estandarte de Boi de Carnaval

ED MACHADO

Recife abre temporada de prévias

Concurso de **Porta Estandarte**, Flabelista, **Mestre Sala** e Porta Bandeira abriu **oficialmente**, ontem, no **Pátio de São Pedro**, as prévias de Carnaval **gratuitas** promovidas pela **Prefeitura do Recife**. Até o início da folia, estão previstas mais de **50** atrações espalhadas pela cidade. COTIDIANO >> PÁGINA 14

ARTHUR MOTA

Silvia Rissin, presidente do **Imip**, entregou Comenda ao senador **Fernando Bezerra Coelho**

FBC É HOMENAGEADO PELO IMIP

Senador recebeu a **Comenda Professor Fernando Figueira** pelos relevantes serviços prestados ao **Imip**. Evento foi prestigiado pelo **presidente do Grupo EQM, Eduardo de Queiroz Monteiro**, entre outras autoridades. COTIDIANO >> PÁG. 13

PACOTE DA DEMOCRACIA SERÁ LANÇADO

POLÍTICA >> PÁGINA 2

LULA: ELOGIO A GENERAL E MOEDA EM COMUM

POLÍTICA >> PÁGINA 3

ISSN 1807-9377

9 771807 937035

Grupo EQM

assine 3425 5803 telemarketing@folhape.com.br

anuncie 3425 5831/5841 comercial@folhape.com.br

atendimento ao cliente (WhatsApp) 3425 5804 (99482 7919) alofolha@folhape.com.br

WhatsApp Redação (81) 98187 9290 folhape@folhape.com.br

@folhape @folhape FolhaPE @FolhaPE

R$ 1,50 PREÇO PROMOCIONAL PARA VENDA AVULSA

Acesse nosso portal: www.folhape.com.br

D4Sign 3fed0823-23f8-497a-84e6-67674f602be1 - Para confirmar as assinaturas acesse https://secure.d4sign.com.br/verificar

Documento assinado eletronicamente, conforme MP 2.200-2/01, Art. 10º, §2.

CELULAR
A defesa do governador afastado, Ibaneis Rocha, entregou, ontem, o celular do político à Polícia Federal.

FOLHA Política

Carol Brito (interina)
com a colaboração da equipe de Política

Mobilidade, segurança e defesa civil na pauta com prefeitos

Os 14 prefeitos da Região Metropolitana do Recife (RMR) se reúnem, hoje, com a governadora Raquel Lyra (PSDB), no Palácio do Campo das Princesas. Liderando a principal cidade da região, o prefeito do Recife, João Campos (PSB), já confirmou presença no encontro. O objetivo da iniciativa é traçar ações integradas entre os entes federativos para pensar os desafios das cidades de maneira conjunta. A RMR concentra 42% da população do Estado e a intenção é fazer com que todos os gestores dialoguem em uma visão mais ampla da governança pública. Por conta da alta concentração populacional, a região será a primeira de uma série de encontros do Governo do Estado com administradores municipais. Os principais assuntos em pauta envolvem a questão de mobilidade urbana, defesa civil e segurança pública. Essas três áreas envolvem desafios cada vez mais latentes da região e que são vistas como algumas das mais demandadas pela população desses municípios. Ainda durante sua campanha eleitoral, a tucana se comprometeu a buscar soluções integradas para melhorar o transporte público na região, com um pacto metropolitano. Já na defesa civil, há um preocupação de evitar ou minimizar acidentes em situações de calamidades. No ano passado, as chuvas foram responsáveis por 128 mortes na região, além de deixarem centenas de famílias desabrigadas. Foram atingidas pelas chuvas diversas cidades da região como Recife, Jaboatão dos Guararapes, Paulista e Camaragibe. Já na área de segurança pública, o objetivo é buscar soluções e iniciativas para que cada ente contribua com o Estado na redução da violência da região.

Após o encontro de hoje, a tucana reunirá gestores das demais regiões do Estado. Os encontros devem se estender até a próxima semana. A agenda, contudo, dependerá dos compromissos que a governadora terá em Brasília ainda nesta semana. Na próxima sexta-feira, Raquel participa de reunião com governadores de todo o país.

Disputa pela Mesa Diretora

Sobre a disputa pela Mesa Diretora da Alepe, há quem aposte que tudo ainda pode mudar até o dia da votação em fevereiro. O deputado estadual Alvaro Porto (PSDB) segue fortalecido na disputa, mas ainda existe entre legisladores a expectativa na Assembleia se a governadora Raquel Lyra (PSDB) vai mandar algum sinal sobre a disputa. Além disso, no meio político há uma ansiedade sobre as nomeações de segundo e terceiro escalão no Governo do Estado.

DIVISÃO > Ontem, um grupo de deputados estaduais do PSB se reuniu para discutir a posição do partido na eleição da Mesa Diretora. Alguns deputados veem o partido dividido na disputa. Além disso, a bancada poderá ter um mudança pontual na sua composição para a próxima legislatura. Isso porque os deputados eleitos Sileno Guedes (PSB) e Rodrigo Farias (PSB) são cotados para assumir a Secretaria do Governo da Prefeitura do Recife para abrir espaço para o deputado Diogo Moraes (PSB).

MINISTRA > Logo no início de sua gestão, a ministra Luciana Santos já garantiu a recomposição do Fundo Nacional de Desenvolvimento da Ciência e Tecnologia (FNDCT), conquista que foi celebrada pela comunidade científica. Por falar na pernambucana, ela faz parte da comitiva de Lula nessa primeira viagem internacional, rumo à Argentina e ao Uruguai.

blogdafolha@folhape.com.br

A coluna de Carol Brito é publicada de terça a sábado.

ATAQUES GOLPISTAS

ISAAC AMORIM/MJSP

Pacote preparado pela equipe de Dino prevê **enrijecimento** da legislação aos crimes contra a democracia

■ Pacote que deve ser entregue hoje a Lula traz dois projetos de lei e uma PEC para endurecer a **legislação** que trata de atos antidemocráticos

Últimos ajustes no pacote da democracia

DA REDAÇÃO, COM AGÊNCIAS

Em resposta aos atos golpistas de 8 de janeiro, o Ministério da Justiça e Segurança Pública (MJSP) fez ontem (23) os últimos ajustes no que apelidou de "Pacote da Democracia". O governo pretende apresentar ao menos dois projetos de lei e uma PEC para enrijecer a legislação sobre crimes contra o Estado Democrático de Direito.

As minutas foram concluídas ontem, antes de examinadas uma última vez pelo ministro da Justiça, Flávio Dino, e serão enviadas ao presidente Luiz Inácio Lula da Silva.

A ideia é que o pacote seja apresentado ao Congresso logo na semana que vem, a primeira após a volta do recesso legislativo e a posse de parlamentares eleitos e reeleitos.

Com a justificativa de evitar novos ataques contra instituições democráticas, o governo fará três propostas principais: aumentar penas de crimes contra a ordem democrática; federalizar a segurança na região central de Brasília, com a criação de uma Guarda Nacional e, por último, criminalizar postagens que incitem a violência contra instituições na internet, com a responsabilização de plataformas na internet que não derrubem publicações antidemocráticas

Redes sociais

Pela proposta, as empresas que gerem as redes sociais, por exemplo, seriam obrigadas a retirar do ar os conteúdos antidemocráticos, que violem as leis de proteção à democracia, antes mesmo de decisão judicial. No caso de haver ordem judicial, os prazos para cumprimento devem ser encurtados. Multas devem ser aplicadas em caso de descumprimento.

Em relação aos crimes contra a ordem democrática, a proposta prevê penas aumentadas, mas ainda não há consenso sobre a dosagem. Atualmente, por exemplo, o Código Penal prevê pena de quatro a oito anos".

Opiniões divididas

Para o antropólogo e escritor Luiz Eduardo Soares, especialista em segurança pública, o pacote é essencial. Segundo ele, as invasões do dia 8 de janeiro "oferecem a oportunidade de uma inflexão política, isolando o bolsonarismo e impelindo o governo federal a avançar, rumo à adoção, na Defesa e na Segurança, de políticas cuidadosas e moderadas mas efetivamente vinculadas a agendas transformadoras".

Já no olhar do advogado André Marsiglia, mestre pela PUC-SP e especialista no tema liberdade de expressão, há motivos para temer o teor da pacote. "O PT, durante a campanha, com respaldo de um TSE assustado com os bolsonaristas, pôde agir de forma agressiva com os críticos praticando censura abertamente. Agora, com a população assustada pelos atos do dia 8, quer fazer o mesmo percurso agressivo, por meio de decretos e leis ambíguas que, na prática, servirão para inibir a crítica", acredita.

D4Sign 3fed0823-23f8-497a-84e6-67674f602be1 - Para confirmar as assinaturas acesse https://secure.d4sign.com.br/verificar
Documento assinado eletronicamente, conforme MP 2.200-2/01, Art. 10º, §2.

ATAQUES GOLPISTAS

LUIS ROBAYO / AFP

Lula pediu desculpas pelas **grosserias de Bolsonaro** aos argentinos e prometeu relação de proximidade

"Escolhi um comandante do Exército que não foi possível dar certo, escolhi outro, que tive boa conversa e ele pensa exatamente tudo que eu tenho falado sobre as Forças Armadas."

"Estou pedindo desculpas para o povo argentino por todas as grosserias do último presidente brasileiro - que eu trato como genocida por conta da falta de cuidado na pandemia."

■ Em visita à Argentina, presidente elogiou novo comandante das Forças Armadas, criticou Bolsonaro e falou em adoção de moeda comum

Lula elogia general Ribeiro Paiva

DA REDAÇÃO, COM AGENCIAS

Em entrevista em Buenos Aires, após encontro com o presidente argentino Alberto Fernández, ontem, o presidente Luiz Inácio Lula da Silva elogiou o nome do general Tomás Miguel Ribeiro Paiva, e disse que o novo comandante do Exército e ele estão "em sintonia". No sábado, o presidente decidiu demitir o general Júlio César de Arruda, em meio a uma crise de confiança entre o comando e o novo chefe do Executivo.

Aval a novo comandante

Ao lado de Alberto Fernandez, Lula afirmou que ele e Ribeiro Paiva estão em sintonia: "Escolhi um comandante do Exército que não foi possível dar certo, escolhi outro, que tive boa conversa e ele pensa exatamente tudo que eu tenho falado sobre as Forças Armadas. As Forças Armadas não servem a um político, não existem para atender a um político. Existem para garantir a soberania do nosso país, sobretudo a possíveis inimigos externos e para garantir a seguridade do povo brasileiro. Está claro na Constituição.

Lula voltou a criticar o ex-presidente Jair Bolsonaro, afirmando que, "não sabe como" ele conseguiu a maioria "em todas as forças militares, na polícia nos estados, na polícia rodoviária, uma parte da polícia militar e uma parte das Forças Armadas":

"Aconteceu um fenômeno no Brasil, se pedir para explicar, eu não sei explicar, mas o Bolsonaro conseguiu a maioria em todas as forças militares, na policia dos estados, a policia rodoviária, uma parte da policia militar e uma parte das Forças Armadas. Isso é reconhecido por qualquer cidadão que faça política no Brasil."

O presidente brasileiro afirmou que tem um papel de "muita responsabilidade que é fazer com que o país volte a normalidade" e que as forças policiais "voltem a normalidade".

Pedido de desculpas

Lula também pediu desculpas pela atitude do ex-presidente Jair Bolsonaro (PL) para com o país. "Estou pedindo desculpas para o povo argentino por todas as grosserias do último presidente brasileiro - que eu trato como genocida por conta da falta de cuidado na pandemia - e por todas as ofensas que ele fez contra Fernández", disse.

Lula também falou na adoção de uma moeda comum para o Mercosul. Ela seria utilizada apenas em transações comerciais e financeiras entre países do Mercosul para reduzir a dependência dos países latinos ao Dólar, que vem pressionando os emergentes. Ou seja, o comércio estaria livre das flutuações cambiais, mas os países podem manter suas atuais moedas para uso interno.

Os estudos sobre o projeto envolvem não apenas questões fiscais, mas também precisam levar em conta o tamanho das economias e o papel dos bancos centrais locais.

A moeda virtual pode ser batizada de "sur" e outros países da região foram convidados para participar do estudo.

Múcio fala em "costuras internas"

DA AGÊNCIA O GLOBO

O ministro da Defesa, José Múcio, afirmou, ontem, que o novo comandante do Exército, general Tomás Miguel Ribeiro Paiva, ainda deverá fazer "algumas costuras internas" na Força e defendeu a decisão do governo de trocar o comando militar. O ministro voltou a afirmar que houve um problema na confiança e que fica "difícil trabalhar quando a pessoa fica sob suspeita se vai ou não tomar a providência".

"Ele (Tomás) prometeu servir ao país no comando do Exército. Está entusiasmado. Evidentemente que existem algumas costuras internas para fazer, a coisa foi muito rápida, mas nós tínhamos que fazer o que foi feito.", afirmou Múcio, completando em outro momento: " Teve aquela questão dos acampamentos, a questão do dia 8. Na relação, houve uma quebra de confiança. Fica muito difícil trabalhar quando as pessoas ficam sob suspeita se vai ou não tomar a providência. Mas está tudo em paz, tudo calmo."

Múcio deu as declarações após um café da manhã com o general Tomás ontem. Hoje, o novo comandante fará a primeira reunião com a cúpula da Força desde que assumiu o posto. No encontro, os demais 16 generais de quatro estrelas que compõem o Alto Comando serão informados das diretrizes do novo chefe do Exército.

Múcio afirmou que não passou nenhuma orientação a Tomás sobre como lidar com as tropas, mas afirmou que o novo comandante "tem liderança". O ministro ainda tentou minimizar os últimos acontecimentos e afirmou que o general Tomás e o ex-comandante Arruda são amigos.

Reunião hoje

O comandante terá hoje a primeira reunião com a tropa, e a expectativa é que ele aborde com os colegas quais providências pretende tomar a respeito do envolvimento ou leniência de militares durante os atos golpista do último dia 8. Ele foi incumbido pelo Palácio do Planalto de dar andamento a investigações sobre a participação de militares nos ataques.

ANTONIO CRUZ/ AGÊNCIA BRASIL

Ministro afirmou que **novo comandante** fará alguns ajustes

D4Sign 3fed0823-23f8-497a-84e6-67674f602be1 - Para confirmar as assinaturas acesse https://secure.d4sign.com.br/verificar
Documento assinado eletronicamente, conforme MP 2.200-2/01, Art. 10º, §2.

EDMAR Lyra

Alvaro Porto chega consolidado na reta final da presidência da Alepe

No dia 1 de fevereiro, ou seja, quarta-feira da próxima semana, a Assembleia Legislativa de Pernambuco empossará seus 49 integrantes e em seguida eles decidirão sobre a composição da mesa diretora, cujos cargos mais importantes são a presidência e a primeira-secretaria.

Se na disputa pela primeira-secretaria o quadro permanece incerto, o cenário para a presidência está bastante cristalizado na mente dos integrantes da nova legislatura. Em contas preliminares, Alvaro Porto (PSDB) teria pelo menos 35 votos. Ele tem como principais adversários os deputados Alberto Feitosa (PL) e Antonio Moraes (PP), mas nenhum tem conseguido criar um sentimento de competitividade.

O tucano foi beneficiado por um conjunto de fatores que lhe colocam na condição de favorito. O primeiro deles foi o fato de ter disputado a presidência contra Eriberto Medeiros, naquela ocasião ele teve 14 votos e plantou a semente de que poderia ocupar o cargo mais importante da Casa.

Segundo ponto foi ter sido o único deputado estadual reeleito a estar desde o início no projeto da governadora Raquel Lyra, isso teve um efeito imprescindível na construção junto aos parlamentares que formaram um grupo de cerca de trinta deputados de forma pluripartidária e que acenaram para escolher um presidente alinhado com o Palácio do Campo das Princesas.

Na condição de favorito na disputa, o tucano tem a conjuntura de ser um presidente aliado do Palácio do Campo das Princesas mas sem ser subserviente. Seu perfil ao longo de toda sua trajetória justifica esse voo que ele pretende dar, pois construiu um caminho, em especial, nesta disputa vindoura, de muita transparência, muito diálogo e de muita credibilidade junto aos pares.

Portanto, salvo aconteça uma hecatombe até o próximo dia 1 de fevereiro, Alvaro Porto caminha a passos largos para ser o próximo presidente da Alepe com uma grande legitimidade política e eleitoral para defender os interesses do poder legislativo como seu representante maior.

Aeroporto

O secretário de Turismo e Lazer do estado, Daniel Coelho, visitou as obras de requalificação do aeroporto do Recife. De acordo com a Aena, gestora privada do equipamento, as obras serão entregues em outubro deste ano, e com isso haverá um crescimento de 60% da capacidade de voos, bem como um novo píer internacional. Daniel esteve acompanhado do presidente da Empetur, Eduardo Loyo, e da secretária de Turismo e Lazer do Recife, Cacau de Paula.

DANIELLA BRITO > A secretária de Imprensa do estado, Daniella Brito, comemorou idade nova ontem e foi bastante festejada pelos seus amigos da imprensa. Ao longo de muitos anos, Dani construiu uma trajetória de muito diálogo, respeito e seriedade, e agora tem o desafio de comandar a imprensa no governo Raquel Lyra.

2024 > A disputa pela prefeitura de Ipojuca começa a ganhar contornos mais claros. Diversos nomes já se preparam para tentar ocupar o cargo, dentre eles o da vice-prefeita Patrícia de Leno (Podemos), que busca o apoio da prefeita Célia Sales (PTB) para garantir mais competitividade ao seu projeto.

INOCENTE QUER SABER > Como será a reunião da governadora Raquel Lyra com os prefeitos metropolitanos?

@edmarlyra www.edmarlyra.com

A coluna de Edmar Lyra é publicada de segunda a sábado.

ATAQUES GOLPISTAS

ISAC NÓBREGA/PR

Bolsonaro também terá que responder sobre a "minuta do golpe"

■ Ex-presidente tem cinco dias para se manifestar sobre uma postagem, feita após os atos golpistas, em que coloca em xeque a vitória de Lula

TSE cobra explicações de Bolsonaro

DA REDAÇÃO
COM AGÊNCIAS

O ministro Benedito Gonçalves, do Tribunal Superior Eleitoral (TSE), deu prazo de cinco dias, contados a partir da citação manifestada no despacho publicado em 21 de janeiro, para que o ex-presidente Jair Bolsonaro se manifeste sobre uma postagem na qual questionou o resultado das eleições que elegeram Luiz Inácio Lula da Silva presidente da República.

A petição apresentada pela coligação Brasil da Esperança, que teve Lula à frente, argumentou que os "atos atentatórios" contra o sistema eleitoral tiveram como objetivo "abalar a normalidade do pleito, para, assim, incutir o sentimento de insegurança e descrença e, por consequência, atentando contra a existência do Estado Democrático de Direito".

Resultado das eleições

A postagem citada - publicada em perfil oficial do ex-presidente dois dias após os atentados contra as sedes dos Três Poderes em Brasília - questionou o resultado das eleições 2022 com dizeres "Lula não foi escolhido pelo povo. Ele foi escolhido e eleito pelo STF e TSE".

A petição cita, também, a apreensão na residência do ex-ministro da Justiça, Anderson Torres, de uma "minuta de decreto destinada a instaurar Estado de Defesa no Tribunal Superior Eleitoral e alterar o resultado das Eleições Presidenciais de 2022".

No despacho, Gonçalves acrescenta que, com relação à minuta, a petição argumentou que "o absurdo ensaiado pelo ex-ministro chegaria a quebrar o sigilo de correspondência e comunicação telemática e telefônica de ministros dessa Corte; restringir o acesso à sede desse e.TSE; e prender alvos por 'crime contra o Estado'".

Relatório da audiência

O ex-ministro da Justiça e ex-secretário de Segurança Pública do Distrito Federal Anderson Torres declarou em depoimento que "jamais daria condições" para realização dos atos golpistas.

As declarações foram feitas durante audiência de custódia realizada após Torres ser preso, mas só vieram a público ontem (23). Ele também disse que não faz parte da "guerra ideológica" e que não questionou o resultado das eleições.

Clarissa de Tércio será investigada

O ministro Alexandre de Moraes, do Supremo Tribunal Federal (STF), determinou a abertura de inquérito contra a deputada federal diplomada Clarissa de Tércio (PP-PE), e outros dois parlamentares, em razão dos atos criminosos que resultaram na invasão dos prédios dos Três Poderes no dia 8 de janeiro, e na depredação do patrimônio público. A investigação sobre as condutas de Clarissa, André Fernandes (PL-CE) e Sílvia Waiãpi (PL-AP) se referem a postagens, em redes sociais, de incentivo e apoio aos atos.

Segundo o STF, a deputada pernambucana será investigada por causa de uma postagem no Instagram no dia 8 em que diz: "Acabamos de tomar o poder. Estamos dentro do Congresso. Todo povo está aqui em cima. Isso vai ficar para a história, a história dos meus netos, dos meus bisnetos."

Lista de crimes

Ao atender os pedidos da Procuradoria Geral da República para que os inquéritos fossem instalados, o relator constatou que os fatos narrados configuram, em tese, os crimes de terrorismo, associação criminosa, abolição violenta do Estado Democrático de Direito, golpe de Estado, ameaça, perseguição e incitação ao crime, esses últimos do Código Penal.

No caso dos outros dois parlamentares, a deputada Sílvia Waiãpi postou vídeos dos atos com a legenda: "Povo toma a Esplanada dos Ministérios nesse domingo! Tomada de poder pelo povo brasileiro insatisfeito com o governo vermelho."

Já o deputado André Fernandes é investigado por vídeos convocando "ato contra o governo Lula". Após as invasões, postou a imagem da porta de um armário vandalizado do STF do ministro Alexandre de Moraes.

Os inquéritos têm prazo inicial de 60 dias, período em que a Polícia Federal deve concluir as inquirições e realizar as diligências necessárias à elucidação dos fatos.

D4Sign 3fed0823-23f8-497a-84e6-67674f602be1 - Para confirmar as assinaturas acesse https://secure.d4sign.com.br/verificar
Documento assinado eletronicamente, conforme MP 2.200-2/01, Art. 10º, §2.

RAFAEL FURTADO

Silvio Filho afirma que está **empenhado** na execução e vai propor um encontro com os **ministros** do Governo Lula, de quem é aliado

"Vamos trabalhar para que, de forma coletiva, nós possamos ajudar a destravar tanto a duplicação da BR-423 como a implantação do Arco Metropolitano"

O deputado federal **Silvio Costa Filho quer trabalhar para destravar as duas obras, reunindo a bancada pernambucana e os governos federal e estadual**

BR-423 e Arco serão prioridade em 2023

"É preciso que todos os deputados federais, ao lado da governadora Raquel Lyra (PSDB), estejam juntos na construção dessas pautas"

O deputado federal Silvio Costa Filho (Republicanos) está empenhado, neste começo de ano, na execução do Arco Metropolitano e na duplicação da BR-423, que liga São Caetano a Garanhuns. A viabilização das obras são duas das principais prioridades do deputado nessa próxima legislatura.

Aliado do presidente Luiz Inácio Lula da Silva (PT), Silvio Filho vai propor reunião da bancada federal para que de forma coletiva, e com a participação do Governo do Estado, seja realizado um encontro com o ministro dos transportes, Renan Filho, o da casa-civil, Rui Costa, e o presidente Lula. O objetivo seria levar o pleito e colocar as obras como prioridades por serem importantes para Pernambuco e para o Nordeste.

Desenvolvimento econômico

"Vamos trabalhar para que, de forma coletiva, nós possamos ajudar a destravar tanto a duplicação da BR-423 como a implantação do Arco Metropolitano, duas obras fundamentais para Pernambuco nos próximos anos. Sem dúvida alguma, essas obras vão estimular o desenvolvimento econômico e a geração de emprego e renda. É preciso que todos os deputados federais, ao lado da governadora Raquel Lyra (PSDB), estejam juntos na construção dessas pautas que, a meu ver, são fundamentais para Pernambuco", disse Silvio Filho.

Atualmente, o projeto de duplicação da BR-423 ainda encontra-se em fase de estudos no DNIT (Departamento Nacional de Infraestrutura de Transportes) na secretaria de desenvolvimento rural e meio ambiente no Departamento de Serviço de Desapropriação, Reassentamento e Meio Ambiente.

O Arco Metropolitano, que ligará a Zona da Mata Norte ao Litoral Sul do Estado, em especial ao Porto de Suape, também está em fase de estudos complementares e projetos executivos de engenharia.

TRAGÉDIA YANOMAMI

Dino determina investigação ampla

O ministro da Justiça e Segurança Pública, Flávio Dino, enviou, ontem (23/01), ofício à Polícia Federal, determinando a instauração de procedimento para investigação da autoria do cometimento, em tese, dos crimes de genocídio, além de outros crimes a serem apurados pela autoridade policial, na região do povo Yanomami, em Roraima.

Flávio Dino, afirmou, durante entrevista coletiva no Palácio da Justiça, em Brasília, que os principais responsáveis pelo drama humanitário vivido pela população Yanomami, na região, são o garimpo ilegal e a retração de ações de saúde na região.

Violação grave

De acordo com o ministro, o garimpo ilegal causa violação grave de direitos humanos, poluição dos rios e nega o acesso dos povos originários a fontes naturais de alimento. Já a diminuição de ações da saúde foi notificada pelos próprios indígenas na visita ocorrida no local, no último sábado (21/01), liderada pelo presidente Lula.

"Precisamos investigar a fundo a ação do garimpo ilegal na região e, também, essa retração nos serviços oferecidos pela Saúde. Alguém mandou isso ocorrer? Foi uma medida intencional? Ou se trata de negligência, imperícia ou imprudência?", questionou Dino.

O objetivo da investigação, afirma o ministro, é atingir vários níveis de autoridade. "Não existem zonas de perseguição ou de imunidade. Eu determino investigação de fatos e não de pessoas", disse o ministro.

CASO BRUNO E DOM

PF identifica mandante do crime no Amazonas

A Polícia Federal (PF) concluiu que Rubens Villar Coelho, conhecido como Colômbia, é o mandante das mortes do indigenista Bruno Pereira e do jornalista britânico Dom Phillips, assassinados no Vale do Javari (AM), no início de junho do ano passado. Em outubro, Colômbia havia sido posto em liberdade provisória após pagar fiança de R$ 15 mil.

Em dezembro, ele foi novamente preso pela PF por ter violado as condições impostas para sua liberdade provisória. A informação foi repassada ontem (23) pelo superintendente da Polícia Federal no estado, Alexandre Fontes.

Antes, o Ministério Público Federal (MPF) denunciou Amarildo da Costa Oliveira, o Pelado; Oseney da Costa de Oliveira e Jefferson da Silva Lima por duplo homicídio qualificado por motivo fútil e ocultação de corpos.

D4Sign 3fed0823-23f8-497a-84e6-67674f602be1 - Para confirmar as assinaturas acesse https://secure.d4sign.com.br/verificar
Documento assinado eletronicamente, conforme MP 2.200-2/01, Art. 10º, §2.

Economia

AMERICANAS
Lista de credores das Lojas Americanas será divulgada amanhã. Em recuperação judicial, empresa tem dívida de R$ 43 bilhões.

MERCADO FINANCEIRO

MOEDAS: DÓLAR > Compra: R$5,18 >> Venda: R$ 5,18 - >> Variação: 0,47% EURO: 5,64 YUAN (China): 0,76 PESO (Argentina): 0,03

BOLSAS: IBOVESPA > Variação: 0,40% >> Pontos: 112.486,85 DOW JONES (NOVA YORK): 0,91% NASDAQ (NOVA YORK): 2,09% S&P 500 (NOVA YORK): 1,39%

OUTROS ÍNDICES (Dezembro)

SELIC: 13,75% IPCA: 0,62% IGP-M FGV: 0,45%
OURO BM&F: 316,00 INPC: 0,69%

Índices Econômicos
www.sppe.org.br
SPPE
SOCIEDADE PERNAMBUCANA DE PLANEJAMENTO EMPRESARIAL (SPPE)

JÚNIOR SOARE

Maria Aparecida levou as filhas Catarina e Maria Helena para comprar as fantasias do bloco da escola

■ Movimentação de foliões em busca de fantasias e adereços carnavalescos no Centro do Recife já é intensa. **Expectativa do setor é de vendas 10% maiores**

Carnaval já esquenta vendas do comércio

TARSILA CASTRO

Fantasias, confetes e serpentinas. O Carnaval está chegando, e o comércio já iniciou as vendas de artigos temáticos para a época. Sombrinhas de frevo, fantasias diversas e muitos adereços colorem as lojas do Centro do Recife. Na manhã de ontem, na rua das Calçadas, bairro de São José, a movimentação de clientes era intensa e muitos já garantiam itens para a Festa de Momo.

A supervisora de aeroporto Maria Aparecida do Nascimento Claudino, 42, levou as filhas Catarina, de 8 anos, e Maria Helena, 10, para escolherem as fantasias que vão usar no bloco de Carnaval da escola. Catarina decidiu ir vestida de anjo e Maria Helena, de fada.

"Elas são recifenses e é muito importante trazer no sangue a cultura do nosso Pernambuco. É importante também elas escolherem as fantasias. Quando elas estão pequenininhas, os pais determinam as fantasias, mas chega uma certa idade em que elas têm que ter autonomia para escolher", afirmou a mãe.

Já a comunicadora visual aposentada Vera Cabral realizava pesquisas de preços dos artigos carnavalescos para fazer adereços. Para Vera, os valores subiram em comparação com os anos anteriores, mas nem por isso a animação foi embora. "As pessoas estão muito empolgadas, muito felizes, é como se estivesse renascendo a vida, está tudo muito positivo", pontuou.

Comerciantes esperançosos

Segundo a Câmara de Dirigentes Lojistas (CDL Recife), a expectativa é de que haja incremento entre 10% e 12% nas vendas deste ano no comércio do Recifee em comparação com o mesmo período de 2022.

"Ano passado, não tivemos Carnaval de rua, nem Galo da Madrugada e nem grandes eventos no calendário. Este ano, há uma expectativa muito grande da população e das empresas ligadas à data para comemorar. E o comércio está preparado para atender tanto a população quanto empresas que precisam adquirir itens diversos", disse o presidente da CDL Recife e do Sindilojas, Fred Leal.

De acordo com Leal, além de movimentar o comércio, o Carnaval também anima outros setores como o de turismo, serviços de bares e restaurantes, de mobilidade, artistas e de entretenimento.

Preços variados

A gerente da Casa Lapa (loja de aviamentos, tecidos, confeitaria, artigos de época e festas), Janaína Fernandes, salientou que a expectativa é de que as vendas aumentem após dois anos sem a realização da festividade nas ruas. No local, os clientes podem comprar fantasias de R$ 60 até R$ 600, dependendo do modelo e do fornecedor, além dos mais diversos adereços.

BALANÇO

Pix movimentou R$ 10,9 trilhões em 2022

AGÊNCIA O GLOBO

O Pix movimentou R$ 10,9 trilhões em 2022, segundo levantamento do Banco Central (BC). De acordo com dados divulgados pela autoridade monetária, o sistema de transferência instantânea superou R$ 1 trilhão por mês no último trimestre do ano passado - em dezembro foi registrado o recorde de R$ 1,221 trilhão em transações.

O valor transacionado por Pix no ano passado é mais que o dobro do registrado em 2021, quando o sistema de transferência instantânea movimentou R$ 5,2 trilhões em 9,48 bilhões de transações.

O total movimentado pelo Pix em 2022 também é mais que o dobro que o valor registrado ano passado em pagamentos por boletos, R$ 5,3 trilhões. As transações de TED no ano passado, contudo, somaram R$ 40,7 trilhões.

Em número de transações, o Pix somou 24,3 bilhões no ano passado, muito acima dos 4,03 bilhões de pagamentos por boletos e do 1,01 bilhão de transferências por TED.

Esses dados indicam que o tíquete médio das transações do Pix foi de R$ 449 no ano passado, abaixo do boleto (R$ 1.315) e da TED (R$ 40.297).

MARCELLO CASAL JR/AGÊNCIA BRASIL

O valor movimentado via Pix foi mais que o dobro de 2021

TECNOLOGIA

Parceria entre Suape e Cesar otimiza serviços

O Complexo Industrial Portuário de Suape e o Centro de Estudos e Sistemas Avançados do Recife (Cesar) anunciaram a entrega da primeira solução desenvolvida pela entidade que permitirá ao atracadouro pernambucano integração e mais agilidade nas operações de cargas. O TOS (Terminal Operating System, Sistema de Operação de Terminal, em tradução livre) é um "MVP", Produto Mínimo Viável, que vai permitir ao porto ser pioneiro em um cenário digital no segmento e trazer maior conexão portuária.

A parceria entre o Porto de Suape e Cesar tem o objetivo de promover a digitalização dos processos do porto, sendo fundamental para a operação se tornar mais ágil e eficiente e se conectar em tempo real aos agentes portuários envolvidos nas movimentações de Suape. Para o diretor-presidente de Suape, Francisco Martins, o TOS vai gerar nova dinâmica na movimentação portuária, pois trata-se de uma ferramenta que agilizará os processos de atracação e desatracação no porto, otimizando a entrada e saída de navios.

D4Sign 3fed0823-23f8-497a-84e6-67674f602be1 - Para confirmar as assinaturas acesse https://secure.d4sign.com.br/verificar
Documento assinado eletronicamente, conforme MP 2.200-2/01, Art. 10º, §2.

Opinião

As ideias expressas nos textos não refletem necessariamente a opinião do jornal.

Os artigos desta página devem ter até 3.000 caracteres com espaços e serem enviados para o e-mail cartas@folhape.com.br.

Nunca tantos deveram tanto a tão poucos

OSWALDO GOUVEIA FILHO

PROCURADOR DE JUSTIÇA DO MINISTÉRIO PÚBLICO DE PERNAMBUCO. DIRETOR CONSULTIVO E FISCAL DA ASSOCIAÇÃO DO MINISTÉRIO PÚBLICO DE PERNAMBUCO. EX-REPÓRTER DO JORNAL CORREIO DA MANHÃ (RJ)

Essa célebre frase que intitula o artigo foi proferida por Winston Churchill, primeiro-ministro da Inglaterra no período de 1940 a 1945, e novamente de 1951 a 1955.

No primeiro período, atuou como líder do seu país na guerra contra a Alemanha nazista e pronunciou-a referindo-se a Real Força Aérea Britânica (RAF), contra a Luftwaffe alemã.

A desproporção de forças era gritante. Não obstante, a RAF conseguiu superioridade aérea em rapidez de ação.

Faz sentido parafrasear a referência e aplicá-la aos ministros do Supremo Tribunal Federal. Não fora as ações do colegiado do órgão supremo do Poder Judiciário, possivelmente estaríamos mergulhados em um complexo caos institucional: *Nunca tantos deveram tanto a tão poucos.*

Muitas das decisões dos ministros, anteriores aos episódios do dia 8 de janeiro, que foram questionadas, não mais poderão sê-las. Os fatos golpistas deixaram claro que, para o enfrentamento de radicais fascistas, o Supremo adotou as medidas corretas e oportunas em defesa dos valores democráticos.

Desde os primeiros tempos do governo passado ficou explícita uma postura retrógrada por parte do chefe do Poder Executivo: na imposição de uma pauta governamental que incluía militarização da população; manipulação das religiões; concepção restritiva dos costumes, culto à personalidade e descrença no processo eleitoral, sem falar no complexo sistema de desinformação, as chamadas fakes news, instalado no Palácio do Planalto, o chamado gabinete do ódio.

Centrado no totalitarismo, o ex-presidente declarou guerra à liberal-democracia e ao socialismo. Deu no que deu!

No cerne da República instalou-se a baderna. Conhecido e divulgado o resultado das eleições, sobreveio não o reconhecimento das regras que a democracia impõe. Prevaleceu o mutismo, o ensimesmamento e o florescimento das sementes do mal plantadas, representados pelos golpistas, depois de cooptados por uma retórica que durou um só mandato, porém suficiente para degradar os valores construídos com o suor, as lágrimas e o sangue de gerações.

Por trás da bandeira do Brasil, indevidamente apropriada com toda a sua simbologia, uma horda de fanáticos terroristas, vândalos, criminosos comuns e golpistas estipendiados por forças não tão ocultas, fomentavam o desrespeito ao resultado das urnas e concretizaram a insurgência da forma mais violenta, promovendo grotescas manifestações de inconformismo.

Um entendimento deve ficar mansamente pacificado: o guardião da Constituição é o Supremo Tribunal Federal.

Os acampamentos em áreas sensíveis da segurança merecem explicações. A leniência, a condescendência e a permissividade contra o regime democrático são injustificáveis.

As palavras do general Tomás Miguel Ribeiro Paiva, novo comandante do Exército, são confortadoras. Mostrou-se, com todas as letras um legalista, era o que a Nação esperava. Agora, depois de exprimir seu compromisso com a democracia, os seus pressupostos e com o próprio povo brasileiro, o general está compromissado com suas próprias palavras, com a sua consciência cívica e com os ditames do parágrafo único do artigo 1º da Constituição Federal de 1988, que assim expressa: *"Todo o poder emana do povo, que o exerce por meio de representantes eleitos ou diretamente, nos termos desta Constituição."*

A imagem passada para o mundo de que o Brasil é um "republiqueta de bananas" precisa ser refeita.

O ponto positivo é que as instituições se mostraram fortes e coesas. A economia ganhou confiança e se estabeleceu um consenso de dar uma resposta aos adeptos da democracia de que os valores do regime são vigorosos e resistentes às investidas dos seus inimigos.

O CadÚnico não é único

WAGNER BALERA

PROFESSOR TITULAR NA FACULDADE DE DIREITO DA PUC DE SÃO PAULO. LIVRE-DOCENTE E DOUTOR EM DIREITO PREVIDENCIÁRIO. AUTOR DE MAIS DE 20 LIVROS SOBRE DIREITO PREVIDENCIÁRIO

Dentre as diversas providências que há de tomar para a arrumação da casa, o Ministério do Desenvolvimento e Assistência Social, Família e Combate à Fome revisará o CadÚnico: o cadastro único dos programas sociais.

Entendamos, porém, que essa proposta já foi repetida diversas vezes. E, até agora, nada de concreto aconteceu.

Há mais de trinta anos, se intenta criar o banco de dados único. É o que consta dos Decretos n. 97.936 e n. 99.378, de 1990, pelos quais se determinava a implantação do Cadastro Nacional de Informações Sociais (CNIS).

Já se pressupunha, como é óbvio, que tal base deveria ser a única a recolher dados de interesse para os programas sociais do Estado brasileiro. Com a elementar lembrança de que os programas não são do governo alfa, do governo beta ou do governo gama.

Porém, esse cadastro, cuja utilidade é indiscutível e cujo teor deveria conter os elementos da totalidade da comunidade protegida, esteve desde sempre repleto de omissões e inconsistências.

Por essa razão, furando a proposta de unidade, certa norma operacional do SUS, de 1996, instituía o Cartão Nacional de Saúde, que implicaria no cadastramento nacional de usuários do SUS.

Será que os dados disponíveis no CadSUS foram integrados aos do CNIS?

Dali vieram elementos amealhados pelo Programa Saúde da Família, pelo Programa dos Agentes Comunitários de Saúde e do Programa Bolsa Alimentação, registros que subsidiariam os planos assistenciais dos quais o mais conhecido, agora sob revisão, é o Bolsa Família.

Já se sabe que a dispersão dos dados não interessa ao País, aos trabalhadores e aos programas.

Ora, como se não fosse possível confirmar a existência de Cadastro Único, o ano de 2001 trazia a lume o Decreto n. 3.887, que instituiu o cadastro das famílias em situação de extrema pobreza. Tal Cadastro seria operado pela Caixa Econômica Federal.

E, quase vinte anos depois, essa novela, que não poderia ter final feliz, punha a nu a inexistência de autêntico cadastro social digno desse nome.

Alguém disse, utilizando-se de nome pomposo, que faltava interoperabilidade entre as bases de dados.

Os governantes conseguiram, para seu próprio deleite burocrático, criar três cadastros distintos na seara da seguridade social: o CNIS, o CadSUS e o CadÚnico.

Eis a que nível chegaram, em termos de incompetência. E reconhecem, agora, que tais dados são inconsistentes e repletos de informações que podem ser falsas.

Que grande oportunidade se terá perdido com a tragédia da pandemia da Covid-19, que exigiu o comparecimento da mesma pessoa em locais de vacinação por diversas vezes, o que permitiria a alimentação reiterada de utilíssimas informações para que o verdadeiro cadastro único fosse, afinal, configurado.

E, ainda, como teria sido bom se o banco oficial que verteu a ajuda emergencial tivesse registros confiáveis aptos a detectar que quase oitenta mil servidores - o dado é do Tribunal de Contas da União - cujos dados estão bem atualizados no outro banco oficial, e tivesse conferido (com dois ou três cliques) que tais sujeitos não cumpriam o elementar requisito de elegibilidade ao benefício.

A constatação demonstra que os organismos governamentais não conseguem articular elementares trocas de dados que, no mundo da informatização e da comunicação global, são corriqueiras.

A autoridade no comando afirma que, ainda em janeiro, o Cadastro Único já estará completamente limpo. Será?

A partir daí, um núcleo gerador de dados da realidade social carregará a estrutura de poder dos elementos indispensáveis à criação, modificação, ou, até mesmo, extinção de certos programas o que poderá se dar a partir de sólida base de dados.

O primeiro mainframe da Dataprev, dos anos 1960, detinha apelido plurissignificativo. Chamavam-no de burrão, em alusão indireta ao nome do respectivo fabricante.

É preciso muito cuidado para que o gene daquela máquina não prossiga infiltrado no DNA do CadÚnico.

PREVISÃO DO TEMPO

Apac

REGIÃO METROPOLITANA

Hoje - Parcialmente nublado com pancadas de chuva de intensidade fraca no período da madrugada e primeiras horas da manhã.
> Máxima: 34° Mínima: 23°

Amanhã - Parcialmente nublado com pancadas de chuva de intensidade fraca no período da madrugada e primeiras horas da manhã.
> Máxima: 33° Mínima: 22°

MATA NORTE
>Hoje Máxima: 35° Mínima: 22° >Amanhã Máxima: 34° Mínima: 21°
MATA SUL
>Hoje Máxima: 34° Mínima: 22° >Amanhã Máxima: 33° Mínima: 22°
AGRESTE
>Hoje Máxima: 36° Mínima: 20° >Amanhã Máxima: 36° Mínima: 19°
SERTÃO DE PERNAMBUCO
>Hoje Máxima: 36° Mínima: 20° >Amanhã Máxima: 35° Mínima: 19°
SERTÃO DE SÃO FRANCISCO
>Hoje Máxima: 36° Mínima: 21° >Amanhã Máxima: 35° Mínima: 20°

TÁBUA DE MARÉS

Fonte: Centro de Hidrografia da Marinha

	Hora	altura	Hora	altura
HOJE ▲▲	05:51	2.4	18:06	2.5
HOJE ▼▼	11:56	0.2		
AMANHÃ ▼▼	00:30	0.1	12:43	0.3
AMANHÃ ▲▲	06:38	2.3	18:54	2.4

FASES DA LUA

06/01 Cheia	14/01 Minguante
21/01 Nova	28/01 Crescente

FOLHA de PERNAMBUCO
EXPEDIENTE

Presidente e fundador:
EDUARDO DE QUEIROZ MONTEIRO
presidencia@folhape.com.br

Diretor Executivo
PAULO PUGLIESI
paulopugliesi@folhape.com.br

Diretor Operacional
JOSÉ AMÉRICO LOPES GÓIS
americogois@folhape.com.br

Diretora Administrativa
MARIANA COSTA
marianacosta@folhape.com.br

Editora-chefe
LEUSA SANTOS
leusasantos@folhape.com.br

COMERCIAL
Publicidade: 3425 5831/5882
comercial@folhape.com.br
Classificados (anúncio de linha.): 3425 5831/ 3425 5882
Diretoria - 3425 5829

MERCADO NACIONAL
REPRESENTANTE: CA PUBLICIDADE
SÃO PAULO: Fone: (11) 2729-5448 / 5449
e-mail: capublicidade.com@terra.com.br
REPRESENTANTE: EC COMUNICAÇÃO E MARKETING
Brasília: Fone: (61) 99186 6647 (61) 99103 3838
e-mail: diretor.eccm@gmail.com; opec.eccm@gmail.com

REDAÇÃO
Editores
Bianca Negromonte, Danielle Romani, Fábio Guibu, Geison Macedo, Ivo Vanderley, João Lin, Rogério França, Vanessa Lins

Subeditores
Alfeu Tavares, Carol Brito, Priscila dos Santos

CIRCULAÇÃO
3425 5897

ASSINATURA
3425 5803
Segunda a sexta: 8h às 16h

CENTRAL DE ATENDIMENTO - 3425-5804 / 5802
99482-7919 (Whatsapp)
Segunda a sexta: 8h às 16h
Sábado: 8h às 13h

FINANCEIRO - 3425 5811/3425 5813
MARKETING - 3425 5876

Recursos Humanos - 3425 5809
Administração - 3425 5892

A **Editora Folha de Pernambuco Ltda.** não comercializa diretamente os exemplares do jornal ao público, fazendo-o unicamente a agentes autônomos devidamente credenciados, que, à sua vez, os revendem através de vendedores avulsos por eles diretamente contratados. As assinaturas são vendidas diretamente na sede social da empresa ou por intermédio de pessoas físicas ou jurídicas para isso autorizadas.

PREÇO DO EXEMPLAR

Dias úteis (PE, AL, PB, RN)	R$ 2,00
Folha Mais (Fim de Semana)	R$ 4,00
Outros Estados	R$ 6,00
Números atrasados	R$ 6,00

IMPOSTOS
Carga tributária: 3,65%.

ASSINATURA

Anual Diária	R$ 730,00
Semestral Diária	R$ 365,00

Preço promocional para venda avulsa
edição de segunda à sexta: R$ 1,50
edição FolhaMais (sábado/domingo): R$ 2,00

DPO FOLHA DE PERNAMBUCO
Contato para LGPD
Departamento de Proteção de Dados
dpo.folhape@folhape.com.br
Fone: (81) 3425-5809

Fundado em 3 de abril de 1998

Editora Folha de Pernambuco Ltda.
Av. Marquês de Olinda, 105
Bairro do Recife - Cep: 50030-000 Recife-PE
www.folhape.com.br PABX: 3425 5800

Afiliado a
ANJ Associação Nacional de Jornais

Verificação de circulação
ARC & Associados Auditores Independentes S/S
CENF

D4Sign 3fed0823-23f8-497a-84e6-67674f602be1 - Para confirmar as assinaturas acesse https://secure.d4sign.com.br/verificar
Documento assinado eletronicamente, conforme MP 2.200-2/01, Art. 10º, §2.

Classificados

ANUNCIE CONOSCO
(81) 3425 5831 / 5882

1 Imóveis | apartamentos ■ casas comerciais ■ outros
2 Veículos | automóveis ■ motos e bicicletas caminhões ■ outros
3 Oportunidades | ■ empregos ■ negócios ■ locadoras ■ outros
4 Diversos | ■ comunicados ■ serviços profissionais ■ outros

1 IMÓVEIS
Apartamentos
Vendem-se

ARRUDA

LP618 - OPORTUNIDADE ÚNICA EXCLUSIDADE CASA NO CORAÇÃO DO ROSARINHO, TERRENO 12 X 40 COM ÁREA UTIL DE 280 M, 5 QTS, 1 SUITE, TERRENO, WC SOC, DCE, SL P/ 03 AMBS, COZINHA AMERICANA, COPA, LAVANDERIA, QUINTAL, 03 VAGAS DE GARAGEM, PRONTA PRA MORAR, R$ R$ 1.200 MIL,AC. FINANC MARQUE SUA VISITA COM OS NOSSOS CORRETORES. TELS: 99191-9003/98696-7550/3037 5200

LP 212 - APTO C/ 73 M, 3 QT, VAR, SALA P/ 02 AMBS, WC DE SERVIÇO, WC SOC, COZIN,ARM., PLAY, SALÃO DE FESTA, 1 VG, ELEVADOR, NASCENTE, R$ 220 MIL,AC. FINANCIA, FONES - 99191 9003/ 986967550/3037 5200

LP 212 - APTO C/73M, 3 QT, VAR, SALA P/02 AMBS, WC DE SERVIÇO, WC SOCIAL, COZ,ARM., PLAY, SALÃO DE FESTA, 1 VAGA, ELEVADOR, NASCENTE, R$ 220 MIL,AC. FINANC. TELS- 99191 9003/ 986967550/3037 5200

LP 212 - APTO C/ 73 M, 3 QT, VARANDA, SALA P/ 02 AMBS, WC DE SERVIÇO, WC SOCIAL, COZ, ARM., PLAY, SALÃO DE FESTA, 1 VG, ELEVADOR, NASCENTE, R$ 220 MIL, AC. FINANC., FONES - 99191 9003/986967550/3037 5200

ESPINHEIRO

LP 265 - APTO C/ 80 M, 2QTS, VAR, WC SOC, DCE, SL P/02 AMB, COZINHA, C/ARM., GÁS ENCANADO, ELEVADOR, 1 VG, SALÃO DE FESTA, PLAY, R$ R$ 350 MIL, ACEI.FINANC. TELS: 99191-9003/98696-7550

LP 265 - APTO C/ 80 M, 2 QTS, VARANDA, WC SOC, DCE, SALA P/02 AMB, COZINHA, C/ ARM., GÁS ENCANADO, ELEVADOR, I VG, SALÃO DE FESTA, PLAY, R$ R$ 350 MIL, AC. FINANC. F: 99191-9003/98696-7550

LP 265 - APTO C/ 80 M, 2QTS, VARANDA, WC SOC, DCE, SALA P/02 AMB, COZ, C/ ARM., GÁS ENCANADO, ELEVADOR, 1VG, SALÃO DE FESTA, PLAY, R$ R$ 350 MIL, AC. FINANC. FONES: 99191-9003/98696-7550

CAMPO GRANDE

LP3274 - OPORTUNIDADE ÚNICA APTO PROXIMO DE TUDO C/ 90 M, 3 QTS, SUITE, VARANDA, WC SOC, SL P/02 AMB, COZIN, DCE, TODO C/ARM., 2 VGS, PISCINA, SALÃO DE FESTA, ELEVADOR, R$ 350 MIL F-99191-9003/986967550

AFLITOS

LP 3134 - IMPERDIVEL OPORTUNIDADE APTO C/ 110 M 3QTS, SUITE, SALA P/02 AMB, COZ, WC SOCIAL COM BOX, DCE, VARANDA, TODO C/ARM., TOTALMENTE NASCENTE, ELEV, 1 VG DE GARAGEM, ACEITA FINANC. R$ 380 MIL, F-3037-5200/98696-7550/ 99191-9003

BOA VIAGEM

114M2/3 QUARTOS/1 SUITE/2 VAGAS GARAGEM, APTO 602 (EQUIVALE 8 ANDAR) LOCAL VENTILADO/PISCINA/AREA DE LAZER/ESPACO DE GINASTICA. VALOR: R$ 570.000,00. FONE:(81)99975-4543.

PESTANA® LEILÕES — EDITAL DE LEILÃO ON-LINE - IMÓVEL EM RECIFE/PE — Acesse o site: pestanaleiloes.com.br e participe! — **bradesco**

Liliamar Pestana Gomes, Leiloeira Oficial, JUCISRS 168/00, faz saber, através do presente Edital, que devidamente autorizada pelo Banco Bradesco S/A, inscrito no CNPJ sob nº 60.746.948/0001-12, promoverá, na forma da Lei 9.514/97, nas datas de **09/02/23 (1º leilão) e 16/02/23 (2º leilão)**, ambas às 9h30, o leilão dos seguintes lotes: **Lote 10 - Recife/PE.** Bairro Boa Vista (in loco, Ilha do Leite). Rua Marques do Amorim, 395. Ed. Beton. Ap. 23. Área priv.: 80,94m² e fração ideal de 0,12541. Mat.61.601 do 2º RI local. Obs. Regularizações e encargos perante os órgãos competentes de eventuais divergências da denominação do bairro e nomenclatura do logradouro que vierem a ser apuradas no local com a lançada no IPTU e averbada no RI, correrão por conta do comprador. Ocupado. (AF) **Lance mínimo: 1º Leilão R$ 419.136,88. 2º Leilão R$ 376.974,10** (caso não seja arrematado no 1º leilão). **COND. DE PGTO.:** à vista, mais comissão de 5% à Leiloeira. **DA PARTICIPAÇÃO ON-LINE:** mediante cadastro prévio no site da Leiloeira. **OBS.:** O Fiduciante possui direito de preferência de compra, nos termos da lei.

(51) 3535.1000 • Cond. de Pgto e Venda nos sites: banco.bradesco/leiloes e pestanaleiloes.com.br • imoveis@pestanaleiloes.com.br

ESPINHEIRO

LP 422 - APTO PROX. DE TUDO C/118M,4QTS,2 STES, WC SOC, SALA P/02 AMB, COZ,VARANDA, DCE, TODO C/ARM., 2VGS, LAZER COMPLETO, R$ 850 MIL, MARQUE SUA VISITA,AC. FINANC., TELS- 99191-9003/ 986967550

LP 422 - OPORTUNIDADE IMPECÁVEL APTO PROXIM DE TUDO C/118M,4QTS,2 STES,WC SOC, SL P/02 AMB, COZ,VARANDA, DCE, TODO C/ARM., 2VGS, LAZER COMPLETO, R$ 850 MIL, MARQUE SUA VISITA,AC. FINANC., TELS- 99191-9003/ 986967550

LP 422 - OPORTUNIDADE IMPECÁVEL APTO PROXIM DE TUDO C/118M,4QTS,2 STES,WC SOC, SL P/02 AMB, COZ,VARANDA, DCE, TODO C/ARM., 2VGS, LAZER COMPLETO, R$ 850 MIL, MARQUE SUA VISITA,AC. FINANC., TELS- 99191-9003/ 986967550

LP3125 - EDF: VILLA DO ESPINHEIRO APTO C/135 M, 3 QTS SENDO 1 STE, SALA P/02 MB, COZ,WC SOCIAL, VARANDA, TODO DECORADO E C/ARM., ELEVADOR, SALÃO DE FESTA, SALÃO DE FESTA, PLAY, 2 VAGAS, R$ 680 MIL,AC. FINANC., MARQUE SUA VISITA!! TELEFONES-98696 7550/99995- 5055

ROSARINHO

LP 397 - APTO C/ 80 M OTIMA LOCALIZAÇÃO, 3 QTS, VARANDA, WC DE SERVIÇO, WC SOC, SL P/02 AMB, COZ, ÁREA DE SERVIÇO, ARM., 1VG, SALÃO DE FESTA, PISCINA, MARQUE SUA VISITA !!! R$ R$ 440 MIL, AC. FINANC, F: 99191-9003/98696-7550

ESPINHEIRO

LP 314 - OPORTUNIDADE APTO C/141M C/3 QTS SENDO 1 SUITE C/VARANDA, SALA C/03 AMBS, COZ, DCE, ARM., 2 VAGAS, ELEVADOR, SALÃO DE FESTA, PLAY, R$ 680 MIL, ACEITA FINANC, F: 98696- 7550/3057- 5200

TORRE

LP 244 - IMPERDIVEL OPORTUNIDADE ÚNICA APTO C/54M, 2QTS C/1 SUITE,WC SOC, COZ, SL P/02 AMB,WC SOCIAL, TODO C/ARM., 1 VG, ELEVADOR, SALÃO DE FESTA, PISCINA, PLAY, R$ 350 MIL, ACEIT. FINANC, F: 99191-9003/98696-7550

LP 244 - IMPERDIVEL OPORTUNIDADE ÚNICA APTO COM 54 M, 2 QTS C/1 SUITE,WC SOC, COZ, SL P/ 02 AMB,WC SOCIAL,TODO C/ARM., 1 VAG, ELEVADOR, SALÃO DE FESTA, PISCINA, PLAY, R$ 350 MIL, AC. FINANC, LIGAR F: 99191-9003/98696-7550

JARDIM ATLÂNTICO

LP 668 - OPORT. CASA O CORACAO DE JARDIM ATLANTICO C/180M DE AREA TIL,TERRENO 14 X 30, 3QTS SENDO UMA SUITE, ESCRITÓRIO, 02 TERRACOS, WC SOCIAL, SL P/03 AMBS, COZ, DESPENSA, DCE, LAVANDEIRIA, QUINTAL, POCO, CANIL, TODA C/ARM., 3VGS, R$ 540 MIL, AC. FINANC, FONES: 991919003/ 986967550

GRACAS

LP3165 - APTO C/127M, 3 QTS, 01 SUITE, VAR, SL P/02 AMBS, COZ, WC SOC, DCE, 1 VG, TODO C/ARM., ELEVADOR, QUADRA, SALÃO DE FESTA, PLAY, 02 VGS, R$ 520 MIL, MARQUE SUA VISITA, AC. FINANC, TELS-99191 9003/986967550

LP 3165 - APTO C/ 127 M, 3QTS, 01 SUITE,VAR, SL P/02 AMBS, COZ, WC SOC, DCE, 1 VG, TODO C/ARM., ELEVADOR, QUADRA, SALÃO DE FESTA, PLAY, 02 VGS, R$ 520 MIL, MARQUE SUA VISITA, AC. FINANC, TELS-99191 9003/986967550

CAMPO GRANDE

LP 272 - ORPORTUNIDADE IMPERDIVEL APTO C/55M, 2 QUARTOS, SUITE, SALA P/02 AMBS, COZ, WC SOC, TODO C/ARM., 1VG, ELEVADOR, R$ 270 MIL, AC. FINANC, F: 99191 9003/98696 7550

1 IMÓVEIS
Casas
Vendem-se

ROSARINHO

LP 618 - OPORTUNIDADE ÚNICA EXCLUSIDADE CASA NO CORAÇÃO DO BAIRRO DO ROSARINHO, TERRENO 12 X 40 C/ ÁREA UTIL DE 280 M, 5 QUARTOS, 1 SUITE, TERRAÇO, WC SOCIAL, DCE, SALA PARA 03 AMBIENTES, COZ. AMERICANA, COPA, LAVANDERIA, QUINTAL, 03 VAGAS DE GARAGEM, PRONTA P/ MORAR, R$ R$ 1.200 MI, AC. FINANC. FONES:99191-9003/98696-7550

LP 618 - OPORTUNIDADE ÚNICA EXCLUSIDADE CASA NO CORAÇÃO DO BAIRRO DO ROSARINHO, TERRENO 12 X 40 COM ÁREA UTIL DE 280 M, 5 QUARTOS, 1 SUITE, TERRAÇO, WC SOCIAL, DCE, SALA PARA 03 AMBIENTES, COZIN. AMERICANA, COPA,LAVANDERIA, QUINTAL, 03 VAGAS DE GARAGEM, PRONTA PRA MORAR, R$ R$ 1.200 MI, AC. FINANC. FONES:99191-9003/98696-7550/3037 5200

EDITAL DE CONVOCAÇÃO DAS ELEIÇÕES DO SINDICATO DOS TRABALHADORES NO COMÉRCIO BENS E SERVIÇOS DOS MUNICIPIOS DE SIRINHAÉM, RIO FORMOSO, TAMANDARÉ, BARREIROS, SÃO JOSÉ DA COROA GRANDE, GAMELEIRA, AMARAJI, CORTÊS, JOAQUIM NABUCO, RIBEIRÃO, ESCADA E PRIMAVERA. PARA ELEIÇÃO DA DIRETORIA EXECUTIVA E CONSELHO FISCAL - QUADRIÊNIO -2023 2027. O presidente da Diretoria Executiva **PAULO PEDRO JOSÉ DA SILVA**, no uso de suas atribuições estatutárias convoca os associados em dia com suas responsabilidades junto ao **SINDICATO** para participarem da eleição que definirá a Diretoria Executiva Conselho Fiscal e Delegados junto à Federação bem como respectivos Suplentes para o Quadriênio de abril 2023 até abril de 2027. O processo eleitoral ocorrerá no dia 15 02 2023 com uma uma denominada URNA 02 que será itinerante e coletará votos das cidades de Escada, Ribeirão, Amaraji, Cortês, Joaquim Nabuco, Gameleira e Primavera. E a URNA 01, que será colocada na sede do SINDICATO na Avenida Tancredo Neves nº 240, Centro – Barreiros/PE. Que coletará votos das cidades de Barreiros, São José da Coroa Grande, Tamandaré, Rio Formoso e Sirinhaém. As chapas que pretenderem se qualificar para disputar as **ELEIÇÕES**, terá um prazo de 10 (dez) dias, contando da data da publicação do **EDITAL DE CONVOCAÇÃO DAS ELEIÇÕES**, o requerimento deverá acompanhar de todos os documentos exigidos para o registro de chapa conforme o estatuto social do Sindicato, a secretária do Sindicato estará recebendo os registros das chapas na sede do SINDICATO, na Avenida Tancredo Neves nº 240 Centro – Barreiros/PE. No horário dás 08:00h às 14:00h. A impugnação de candidaturas deverá ser feita no prazo de 05(cinco) dias da publicação das chapas registradas, conforme prescrito no Estatuto Social do Sindicato, havendo necessidade de uma segunda convocação, nos termos do Art.49 do estatuto social, esta será realizada no dia 16 de março 2023. Barreiros PE. 24 de janeiro Paulo Pedro José da Silva Presidente.

Assembleia Geral Ordinária da CERAPE - Cooperativa de Energia e Desenvolvimento do Agreste Pernambucano
EDITAL DE CONVOCAÇÃO

O Presidente da CERAPE– Cooperativa de Energia e Desenvolvimento do Agreste Pernambucano, no uso de suas atribuições legais que lhe confere o Art. 23 do Estatuto Social, convoca os Delegados Seccionais, para se reunirem em Assembleia Geral Ordinária a ser realizada no dia 03 de março de 2023 na sede social da FECOERPE sito a Avenida Mestre Vitalino, 114, Bairro Agamenon Magalhães na cidade de Caruaru-PE em 1ª convocação às 08 horas com a presença de 2/3 (dois terços) do número de Delegados Seccionais, em segunda convocação às 9:00 horas com a presença de metade mais 1 (hum) dos Delegados Seccionais ou ainda em terceira convocação às 10:00 horas com a presença de no mínimo 10 (dez) Delegados Seccionais, para deliberarem sobre as seguintes ordens do dia: **1.** Prestação de Contas da Administração do exercício encerrado em 31 de dezembro de 2022; **2.** Destinação das sobras verificadas no exercício; **3.** Eleição dos membros do conselho fiscal mandato de março/2023 a março/2024; **4.** Baixa dos CNPJ das filiais; **5.** Outros assuntos de interesse da sociedade não dependentes de votação.
O associado que pretender participar como candidato ao Conselho de Administração ou Fiscal deverá registrar chapa até o oitavo dia útil que antecede a eleição, anexando os seguintes documentos: **a)** Cópia da carteira de sócio da CERAPE; **b)** Certidão negativa de Processo Administrativo perante a FECOERPE; **c)** Certidão Negativa de débito vencido e não pago perante a CERAPE; **d)** Declaração de desimpedimento legal; **e)** Comprovação de regularidade da contribuição social mensal inclusa na conta de consumo de energia da CELPE ou recolhimento direto. Declara-se que o número de associados adimplentes nesta data é de 10.556 representados por 20 (vinte) Delegados Seccionais. Caruaru, 24 de janeiro de 2023 - José Aniceto de Oliveira - Presidente.

CAXANGÁ EMPRESA DE TRANSPORTE COLETIVO S.A. – CNPJ (MF): 41.037.250/0001-83 – NIRE: 2630.004.844-2 – Extrato da AGE realizada em 28/01/2022, às 10:00 horas, na sede social da empresa, sita na Avenida Transamazonica, nº 1.350, Peixinhos, CEP 53.300-240, Olinda, Estado de Pernambuco. MESA: Paulo Fernando Chaves Junior – Presidente, Paulo Gustavo Rossiter Chaves – Secretário. QUORUM: Totalidade do capital com direito a voto. DELIBERAÇÕES: 1 .Aprovada a Emissão, nos termos do artigo 59, da Lei nº 6.404, de 15 de dezembro de 1976 e conforme "Instrumento Particular de Escritura da 1ª Emissão de Debêntures simples, Não Conversíveis em Ações, em Três Séries, da Espécie Quirografária, com Garantia Fidejussória, para Distribuição Particular, da Metropolitana Empresa de Transporte Coletivo S.A. ("Escritura de Emissão"), a ser celebrado pela Companhia, que terá as seguintes características e condições: a) Valor Total da Emissão: o valor total da Emissão será de R$ 36.975.000,00 (trinta e seis milhões e novecentos e setenta e cinco mil reais) nas datas de emissão das Debêntures; b) Data de Emissão das Debêntures: para todos os efeitos legais, a data de emissão das Debêntures será 04 de fevereiro de 2022 para a primeira série, 28 de fevereiro de 2022 para a segunda série e 31 de março de 2022 para terceira série. ("Data de Emissão"); c) Número de Séries: a Emissão será realizada em 3 (três) séries; d) Quantidade de Debêntures: serão emitidas 36.975 (trinta e seis mil e novecentos e setenta e cinco) Debêntures, sendo 6.660 (seis mil e seiscentos e sessenta) Debêntures da 1ª Série; 13.050 (treze mil e cinquenta) Debêntures da 2ª Série e 17.265 (dezessete mil e duzentas e sessenta e cinco) Debêntures da 3ª Série; e) Valor Nominal Unitário: o valor unitário de cada Debênture será de R$ 1.000,00 (hum mil reais) na Data de Emissão ("Valor Nominal Unitário"); f) Atualização Monetária do Valor Nominal Unitário: não haverá atualização monetária do Valor Nominal Unitário; g) Espécie, Forma e Conversibilidade: as Debêntures serão da espécie quirografária e serão nominativas, escriturais e sem emissão de cautelas ou certificados e não serão conversíveis em ações de emissão da Companhia; h) Garantia Fidejussória: a **PFC HOLDING S.A.**, sociedade anônima de capital fechado, com sede na Rua Doutor Vilas Boas, nº 630, Barro, CEP 50.780-035, Recife, Estado de Pernambuco, inscrita no CNPJ (ME) sob o nº 10.756.502/0001-09 e NIRE 2630.001.740-7, prestará fiança em favor dos titulares das Debêntures, em garantia do pontual e integral adimplemento de todas as obrigações, principais e acessórias, obrigando-se como fiadora e principal responsável pelo pagamento de todos os valores devidos pela Companhia sobre as Debêntures, conforme formalizado na Escritura de Emissão a ser celebrado; i) Prazo e Data de Vencimento: as Debêntures terão prazo de vencimento de 48 (quarenta e oito) meses, a contar da Data de Emissão; j) Distribuição e Negociação: As Debêntures serão destinadas para distribuição privada, não requerendo, portanto, registro na CVM ou em quaisquer outros órgãos reguladores ou na ANBIMA, e não estão sujeitos aos termos da Lei nº 6.385, de 07 de dezembro de 1976, bem como às normas emanadas pela CVM. As debêntures serão subscritas pela Multinvest Absolut Long Biased Fundo de Investimento Multimercado Crédito Privado Investimento no Exterior, com sede na Avenida Paulista, nº 1793, Bela Vista, CEP 01.311-200, São Paulo, Estado de São Paulo, inscrito no CNPJ sob o nº 36.672.219/0001-84; k) Local de Pagamento: os pagamentos a que fizerem jus as Debêntures serão efetuados na sede da Companhia; l) Forma de Subscrição e Integralização: as Debêntures serão integralizadas à vista, em moeda corrente nacional, no ato da subscrição, como segue: Debêntures da 1ª Série, no valor de R$ 6.660.000,00 (seis milhões e seiscentos e sessenta mil reais) em 04/02/2022; Debêntures da 2ª Série, no valor de R$ 13.050.000,00 (treze milhões e cinquenta mil reais) em 28/02/2022 e Debêntures da 3ª Série, no valor de R$ 17.265.000,00 (dezessete milhões e duzentos e sessenta e cinco mil reais) em 31/03/2022; m) Remuneração: sobre o Valor Nominal Unitário incidirão juros remuneratórios de 1% (um por cento) ao mês acrescidos de 100% (cem por cento) da taxa CDI; n) Pagamento da Remuneração das Debêntures: o pagamento da Remuneração das Debêntures será realizado na Data de Vencimento; o) Amortização: não haverá amortização programada das Debêntures; p) Destinação dos recursos: a totalidade dos recursos líquidos obtidos pela Companhia por meio da Emissão será destinada para investimento da Companhia; q) Resgate Antecipado Obrigatório: O resgate antecipado das Debêntures pela Companhia, no todo ou em parte, será realizado mediante o pagamento do seu Valor Nominal acrescido da Remuneração devida pro rata temporis até a data do pagamento do resgate antecipado, acrescido de prêmio equivalente a porcentagem incidente sobre o volume a ser liquidado antecipadamente, conforme especificado na Escritura de Emissão; r) Oferta de Aquisição: A Companhia poderá, a qualquer tempo, adquirir no mercado Debêntures em circulação. As Debêntures objeto deste procedimento poderão (i) ser canceladas, (ii) permanecer em tesouraria da Companhia; ou (iii) ser novamente colocadas no mercado. As debêntures adquiridas pela Companhia para permanência em tesouraria, nos termos deste item, se e quando recolocadas no mercado, farão jus à mesma remuneração das demais Debêntures que ainda estiverem em circulação; s) Regime de Colocação e Procedimento de Distribuição das Debêntures: as Debêntures serão objeto de distribuição privada; t) Vencimento antecipado: as Debêntures estarão sujeitas às hipóteses de vencimento antecipado usuais de mercado, a serem definidas na Escritura de Emissão. 2. Autorizada a Diretoria da Companhia a praticar todo e qualquer ato e a assinar todo e qualquer documento necessário à formalização da Emissão de Debêntures ora aprovada, inclusive, mas não se limitando a (i) realizar todos os atos necessários para a Emissão, bem como a contratação de (a) assessores legais e (b) demais prestadores de serviços necessários para a realização da Oferta; e (ii) celebrar todo e qualquer documento que se faça necessário, incluindo, mas não se limitando a (a) Escritura de Emissão, e (b) Contrato de Colocação. FORMA DE DELIBERAÇÃO: À unanimidade. Olinda (PE), em 28 de janeiro de 2022. Paulo Fernando Chaves Júnior – CPF: 686.287.814-04 – Arquivamento JUCEPE sob o nº 2022.980.823-9 em 02/02/2022.

EDITAL DE LOTEAMENTO

O Oficial Interino de Registro Geral de Imóveis da Comarca de Tamandaré/PE, Márcio Gonzalez Leite, em virtude da lei, **FAZ SABER** a tantos quantos deste Edital virem e dele conhecimento tiverem e a quem interessar, que foi depositado neste Cartório, sob a prenotação nº 7219 de 2022, o memorial, planta e demais documentos previstos na Lei 6.766/79, referentes ao Loteamento **"RESERVA TAMANDARÉ"**, localizado neste Município, de propriedade da empresa **LOTEAMENTO SANTO ANTONIO LTDA.**, sociedade empresária, com sede na Avenida Agamenon Magalhães, 2764, sala 803, Estado de Pernambuco, inscrita no CNPJ sob o nº 23.066.800/0001-00, a ser constituído no imóvel denominado "Sitio retiro II", **com suas demais características, limites, título aquisitivo e confrontações constantes na Matrícula nº 4749, deste Cartório**, com uma área total de **41,914 ha**, incluindo áreas de vias, equipamento comunitário e solo natural, composto de **1.112 lotes** e **36 quadras** nominadas de **"01"** a **"36"**. E, para que chegue ao conhecimento de todos, especialmente daqueles que se julgarem prejudicados, expedi este **EDITAL**, com prazo de 15 dias após a terceira e última publicação para apresentação das impugnações legais. Dado e passado nesta Cidade de Tamandaré, aos 20 de janeiro de 2023.

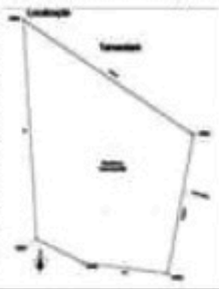

FECOERPE - FEDERAÇÃO DAS COOPERATIVAS DE ENERGIA E DESENVOLVIMENTO DE PERNAMBUCO

EDITAL DE CONVOCAÇÃO - ASSEMBLEIA GERAL ORDINÁRIA 1ª e 2ª CONVOCAÇÃO

Ficam convocados na forma do Estatuto Social vigente, todas as Cooperativas filiadas a **FECOERPE – FEDERAÇÃO DAS COOPERATIVAS DE ENERGIA E DESENVOLVIMENTO DE PERNAMBUCO**, para participar da Assembléia Geral Ordinária a realizar-se no dia 24 de fevereiro de 2023, às 9:00 horas no Auditório da FECOERPE, Caruaru-PE, para tratar da seguinte ordem do dia:
1. Prestação de contas das Administração do exercício de 2022;
2. Destinação das sobras apuradas;
3. Eleição do Conselho de Administração (2023/2027)
4. Eleição do Conselho Fiscal (2023/2024);
5. Outros assuntos de interesse da sociedade não dependentes de votação.

A assembléia se instala e delibera em 1ª convocação às 9:00 horas, com a maioria das filiadas regulares, às 10:00 horas com a presença mínima de 3 (três) Cooperativas filiadas. O número de filiadas a FECOERPE é de 12 (doze) Cooperativas regulares.
As chapas para os concorrentes aos cargos previstos no item 3 deste edital deverá ser registrada no prazo estabelecido no § 1º do art. 53 do Estatuto Social (10 dias antes da Assembleia).

Caruaru, 24 de janeiro de 2023.
Jurandi Araújo da Silva
Presidente

METROPOLITANA EMPRESA DE TRANSPORTE COLETIVO S.A. – CNPJ (MF): 10.407.005/0001-97 – NIRE: 2630.004.843-4 – Extrato da AGE realizada em 28/01/2022, às 12:00 horas, na sede social da empresa, sita na Rua Doutor Vilas Boas, nº 630, Barro, CEP 50.780-035, Recife, Estado de Pernambuco. MESA: Paulo Fernando Chaves Junior – Presidente, Paulo Gustavo Rossiter Chaves – Secretário. QUORUM: Totalidade do capital com direito a voto. DELIBERAÇÕES: 1) Aprovada a Emissão: aprovar a Emissão, nos termos do artigo 59, da Lei nº 6.404, de 15 de dezembro de 1976 e conforme "Instrumento Particular de Escritura da 1ª Emissão de Debêntures simples, Não Conversíveis em Ações, em Série Única, da Espécie Quirografária, com Garantia Fidejussória, para Distribuição Particular, da Metropolitana Empresa de Transporte Coletivo S.A. ("Escritura de Emissão"), a ser celebrado pela Companhia, que terá as seguintes características e condições: a)Valor Total da Emissão: o valor total da Emissão será de R$ 37.800.000,00 (trinta e sete milhões e oitocentos mil reais) na data de emissão das Debêntures; b) Data de Emissão das Debêntures: para todos os efeitos legais, a data de emissão das Debêntures será 30/01/2022 ("Data de Emissão"); c) Número de Séries: a Emissão será realizada em série única; d) Quantidade de Debêntures: serão emitidas 37.800(trinta e sete mil e oitocentas) Debêntures; e) Valor Nominal Unitário: o valor unitário de cada Debênture será de R$ 1.000,00 (hum mil reais) na Data de Emissão ("Valor Nominal Unitário"); f) Atualização Monetária do Valor Nominal Unitário: não haverá atualização monetária do Valor Nominal Unitário; g) Espécie, Forma e Conversibilidade: as Debêntures serão da espécie quirografária e serão nominativas, escriturais e sem emissão de cautelas ou certificados e não serão conversíveis em ações de emissão da Companhia; h) Garantia Fidejussória: a **PFC HOLDING S.A.**, sociedade anônima de capital fechado, com sede na Rua Doutor Vilas Boas, nº 630, Barro, CEP 50.780-035, Recife, Estado de Pernambuco, inscrita no CNPJ (ME) sob o nº 10.756.502/0001-09 e NIRE 2630.001.740-7, prestará fiança em favor dos titulares das Debêntures, em garantia do pontual e integra adimplemento de todas as obrigações, principais e acessórias, obrigando-se como fiadora e principal responsável pelo pagamento de todos os valores devidos pela Companhia sob as Debêntures, conforme formalizado na Escritura de Emissão a ser celebrado; i) Prazo e Data de Vencimento: as Debêntures terão prazo de vencimento de 48 (quarenta e oito) meses, a contar da Data de Emissão; j) Distribuição e Negociação: As Debêntures serão destinadas para distribuição privada, não requerendo, portanto, registro na CVM ou em quaisquer outros órgãos reguladores ou na ANBIMA, e não estão sujeitos aos termos da Lei nº 6.385, de 07 de dezembro de 1976, bem como às normas emanadas pela CVM. As debêntures serão subscritas pela Multinvest Absolut Long Biased Fundo de Investimento Multimercado Crédito Privado Investimento no Exterior, com sede na Avenida Paulista, nº 1793, Bela Vista, CEP 01.311-200, São Paulo, Estado de São Paulo, inscrito no CNPJ sob o nº 36.672.219/0001-84; k) Local de Pagamento: os pagamentos a que fizerem jus as Debêntures serão efetuados na sede da Companhia; l) Forma de Subscrição e Integralização: as Debêntures serão integralizadas à vista, em moeda corrente nacional, no ato da subscrição; m) Remuneração: sobre o Valor Nominal Unitário incidirão juros remuneratórios de 1% (um por cento) ao mês acrescidos de 100% (cem por cento) da taxa CDI; n) Pagamento da Remuneração das Debêntures: o pagamento da Remuneração das Debêntures será realizado na Data de Vencimento; o) Amortização: não haverá amortização programada das Debêntures; p) Destinação dos recursos: a totalidade dos recursos líquidos obtidos pela Companhia por meio da Emissão será destinada para investimento da Companhia; q) Resgate Antecipado Obrigatório: O resgate antecipado das Debêntures pela Companhia, no todo ou em parte, será realizado mediante o pagamento do seu Valor Nominal acrescido da Remuneração devida pro rata temporis até a data do pagamento do resgate antecipado, acrescido de prêmio equivalente a porcentagem incidente sobre o volume a ser liquidado antecipadamente, conforme especificado na Escritura de Emissão; r) Oferta de Aquisição: A Companhia poderá, a qualquer tempo, adquirir no mercado Debêntures em circulação. As Debêntures objeto deste procedimento poderão (i) ser canceladas, (ii) permanecer em tesouraria da Companhia; ou (iii) ser novamente colocadas no mercado. As debêntures adquiridas pela Companhia para permanência em tesouraria, nos termos deste item, se e quando recolocadas no mercado, farão jus à mesma remuneração das demais Debêntures que ainda estiverem em circulação; s) Regime de Colocação e Procedimento de Distribuição das Debêntures: as Debêntures serão objeto de distribuição privada; t) Vencimento antecipado: as Debêntures estarão sujeitas às hipóteses de vencimento antecipado usuais de mercado, a serem definidas na Escritura de Emissão. 2) Autorizada a Diretoria da Companhia a praticar todo e qualquer ato e a assinar todo e qualquer documento necessário à formalização da Emissão de Debêntures ora aprovada, inclusive, mas não se limitando a (i) realizar todos os atos necessários para a Emissão, bem como a contratação de (a) assessores legais e (b) demais prestadores de serviços necessários para a realização da Oferta; e (ii) celebrar todo e qualquer documento que se faça necessário, incluindo, mas não se limitando a (a) Escritura de Emissão, e (b) Contrato de Colocação. FORMA DE DELIBERAÇÃO: À unanimidade. Recife (PE), em 28 de janeiro de 2022. Paulo Fernando Chaves Júnior – CPF: 686.287.814-04 – Arquivamento JUCEPE sob o nº 2022.980.800-0 em 02/02/2022.

Seção A da 2ª Vara de Execução de Títulos Extrajudiciais da Capital Processo nº 0625465-48.1999.8.17.0001 EXEQUENTE: TRADICAO S/A CREDITO IMOBILIARIO ADVOGADO: SAMUEL CALLOU SAMPAIO - OAB PE42396 - CPF: 076.241.914-82, Paulo Marcelo Serpa registrado(a) civilmente como Paulo Marcelo Serpa - OAB PE020835 - CPF: 030.758.254-09 EXECUTADO: CARLOS ALBERTO COUTINHO COSTA EDITAL DE CITAÇÃO – EXECUÇÃO POR QUANTIA CERTA Prazo: 10 (dez) dias O(A) Exmo.(a) Sr.(a) Juiz(a) de Direito da Seção A da 2ª Vara de Execução de Títulos Extrajudiciais da Capital, em virtude de Lei, etc. FAZ SABER ao EXECUTADO: CARLOS ALBERTO COUTINHO COSTA , a(o)(s) qual(is) se encontra(m) em local incerto e não sabido que, neste Juízo de Direito, situado à AV DESEMBARGADOR GUERRA BARRETO, S/N, FORUM RODOLFO AURELIANO, ILHA JOANA BEZERRA, RECIFE - PE - CEP: 50080-800, tramita a ação de EXECUÇÃO DE TÍTULO EXTRAJUDICIAL (12154), Processo Judicial Eletrônico - PJe 0625465-48.1999.8.17.0001, proposta por EXEQUENTE: TRADICAO S/A CREDITO IMOBILIARIO. Assim, fica(m) a(o)(s) executada(o)(s) CITADA(O)(S) para, no prazo de 03 (três) dias contados do transcurso deste edital, efetuar(em) o pagamento da dívida, no valor de R$ 199.874,84 (cento e noventa e nove mil oitocentos e setenta e quatro reais e oitenta e quatro), atualizados em 01/09/2016, sob pena de penhora de tantos bens quantos bastem para garantia da execução (principal, juros, custas e honorários advocatícios), ou, para, no prazo de 15 (quinze) dias também contados do transcurso deste edital, opor(em)-se à execução por meio de Embargos, independentemente de penhora, depósito ou caução. No mesmo prazo dos Embargos à Execução, poderá a(o)(s) executada(o)(s) requerer(em) o parcelamento da dívida na forma do art. 916 da Lei nº 13.105, de 16 de março de 2015. Advertência : Em caso de revelia será nomeado curador especial (art. 257, IV, da Lei nº 13.105, de 16 de março de 2015). Observação : O presente processo tramita de forma eletrônica através do sistema PJe. Independentemente de cadastro prévio, a parte/advogado poderá realizar consulta através do seguinte endereço eletrônico: https://pje.tjpe.jus.br/1g/ConsultaPublica/listView.seam . A tramitação desta ação deverá ser feita através do referido sistema, sendo necessária a utilização de Certificação Digital. As instruções para cadastramento e uso do sistema podem ser obtidas através do seguinte endereço na internet: http://www.tjpe.jus.br/web/processojudicial-eletronico/cadastro-de-advogado . E, para que chegue ao conhecimento de todos, partes e terceiros, eu, ANA ELIZABETH AGUIAR CAVALCANTI, o digitei e submeti à conferência e assinatura(s). RECIFE, 6 de outubro de 2022. ROGÉRIO LINS E SILVA - Juiz de Direito.

EDITAL DA ELEIÇÃO
SINDICATO DOS POLICIAIS PENAIS DO SISTEMA PENITENCIÁRIO DO ESTADO DE PERNAMBUCO - SINPOLPEN - PE - CNPJ 04.375.882/0001-20

A Comissão Eleitoral, devidamente eleita, conforme a ata da Assembleia Geral Ordinária, ocorrida no dia 11 de janeiro de 2023, informa que no dia 16 de dezembro de 2022, e publicou o Edital de Convocação de Eleição em jornais de grande circulação na página 13, Vida Urbana no Diário de Pernambuco e no Jornal Folha de Pernambuco, Classificados, página 12, convocando todos os associados com direito a votar e ser votado, nos termos dos artigos 11,§ 1º e 51 do seu Estatuto, de acordo com a Homologação de chapas no dia 23 de Janeiro de 2023, com prazos publicados no Regimento Eleitoral, houve apenas a inscrição da chapa "O TRABALHO PRECISA CONTINUAR", Chapa Única, inscrita que irá concorrer o Pleito da Eleição da Diretoria e Conselho Fiscal do Sindicato dos Policiais Penais do Sistema Penitenciário do Estado de Pernambuco, como para a eleição no dia 15 (quinze) de fevereiro de 2023. O edital da Convocação das Eleições, prevê a data do pleito, desde da publicação no dia 16 de dezembro de 2022, e confirmada na Assembléia Geral Ordinária de 11 de janeiro de 2023. Sendo assim, a Comissão Eleitoral convoca as eleições para a Diretoria e do Conselho Fiscal para o mandato 2023/2028, cujo pleito será realizado no dia 15 (quinze) de fevereiro de 2023, no horário das 08:00 às 17:00 horas. E, seguindo o princípio da legalidade, a Comissão eleitoral informa que cumpriu todos os prazos legais e regulamentares de inscrição de chapas e foram cumpridos no período de

Cultura+

■ **Escritora e repórter da Folha de Pernambuco, Jaqueline** celebra o novo livro

JAQUELINE FRAGA SEGUE "MOVENDO AS ESTRUTURAS"

GERMANA MACAMBIRA

Em meio ao sorriso (sempre) farto e ao aconchego dos abraços, a gratidão. A escritora e jornalista pernambucana Jaqueline Fraga poderia ser abreviada por essas ações, porque é dessa forma, de vez em sempre, que ela se apresenta a quem chega junto e entoa um parabéns pelo trabalho (necessário) na literatura, acumulado aos 32 anos de vida, dedicada, pode-se dizer, às letras que vociferam temas essenciais à mulher negra, tal qual como ela, mulher, negra e da arte.

Bagagem literária

Foi assim com os livros "Negra Sou: A Ascensão da Mulher Negra no Mercado de Trabalho" (2019), "Big Gatilho" (2021) e com o mais recente "Movendo as Estruturas", tomado por uma coletânea de artigos de opinião e lançado no último mês de novembro, culminando numa trilogia que, embora comporte obras distintas, estão conectadas com questões raciais, mote da literatura assinada por Jaqueline.

"Eles trazem como conexão a análise de questões raciais, muito com foco no combate ao racismo e no empoderamento da mulher negra. O 'Negra Sou' é um livro-reportagem e o 'Movendo as Estruturas' é uma coletânea de artigos de opinião, muitos publicados no Portal Geledés, um dos principais voltados para a vivência de mulheres negras", explicou a escritora, que na **Folha de Pernambuco** atua como repórter da Editoria Cotidiano.

A escrita, um ato político

Engrandecido, em uma das orelhas, por dizeres de uma irrefutável Conceição Evaristo, que assevera: "Para a mulher negra, escrever é um ato político", Jaqueline adianta também ao leitor que no decorrer de "Movendo as Estruturas", uma frase de outra notória, como Angela Davis, vai ser vista algumas vezes nas pouco mais de 90 páginas do livro. A frase a qual a pernambucana se refere é: "Quando a mulher negra se movimenta, toda a estrutura da sociedade se movimenta com ela". E, de fato, não é de hoje que Jaqueline Fraga se move por meio da escrita.

"Eu sempre gostei de escrever, sempre, desde criança. Costumo dizer que é a minha melhor forma de expressão e é onde eu me encontro. Até na biografia de apresentação dos meus livros, digo que escrevo porque respiro, respiro porque escrevo", conta ela, que guarda, com orgulho, alguns fatos de sua desenvoltura na escrita: foi idealizadora do 1º Festival Pernambucano de Literatura Negra, finalista com "Negra Sou" no Prêmio Jabuti (2020) e com a mesma obra ganhou menção honrosa do Prêmio Direitos Humanos de Jornalismo, além de ter sido agraciada com o Prêmio Antonieta de Barros.

ED MACHADO

Aos 32 anos, Jaqueline Fraga utiliza a escrita como forma de refletir sobre o papel da mulher negra no Brasil

Reflexão sobre si

"Às vezes é difícil refletir sobre nós mesmas, né? Acho que a gente vive em constante mudança, mas com a nossa essência mais profunda sempre ali presente. Hoje, eu vejo uma jovem mulher negra, que já conquistou alguns sonhos mas que ainda tem muito a buscar. Uma pessoa que deseja usar sua voz para dar voz a outras pessoas e às causas que defende e acredita", expõe Jaqueline, ao ser indagada como se ver ao se deparar com si própria, no espelho.

"Alguém que sente, muito, sempre. Que chora e sorri, erra e acerta, cai e tenta levantar. Espero que o espelho seja generoso comigo, que eu mesma seja generosa comigo. Porque, às vezes, a gente acaba se auto cobrando demais, em diferentes aspectos. Mas venho buscando viver o caminho e ter esse entendimento já me faz bem", arremata ela que, com simplicidade e leveza - atributos que descrevem sua forma de escrita - traz à tona na sua obra mais recente, passagens como a sua descoberta do racismo impregnado em uma "inocente" novela como "Chiquititas".

"Os irmãos Pata e Mosca (personagens da novela), são os únicos que têm como apelidos nomes de animais. Nós nem sabemos os seus verdadeiros nomes. Não preciso dizer a vocês que eles são duas das poucas crianças negras da trama. Daí vem a questão: por que justamente esses personagens não foram tratados pelos nomes próprios como as demais crianças?".

serviço

"Movendo Estruturas", livro de Jaqueline Fraga
Preço: R$ 54,90
À venda na Livaria Jaqueira (Bairro do Recife) e diretamente pelo e-mail: livronegrasou@gmail.com ou via Instagram (@jaquefraga_ e @livronegrasou)

D4Sign 3fed0823-23f8-497a-84e6-67674f602be1 - Para confirmar as assinaturas acesse https://secure.d4sign.com.br/verificar
Documento assinado eletronicamente, conforme MP 2.200-2/01, Art. 10º, §2.

Colaboração de SOFIA ALVES

ED MACHADO

Os noivos Rodrigo e Jéssika ladeados pelos pais, Roberto e Cristiana Tavares de Melo, e Tarcísio e Sônia Vieira, durante a belíssima celebração de casamento que congregou todos em Boa Viagem

ED MACHADO

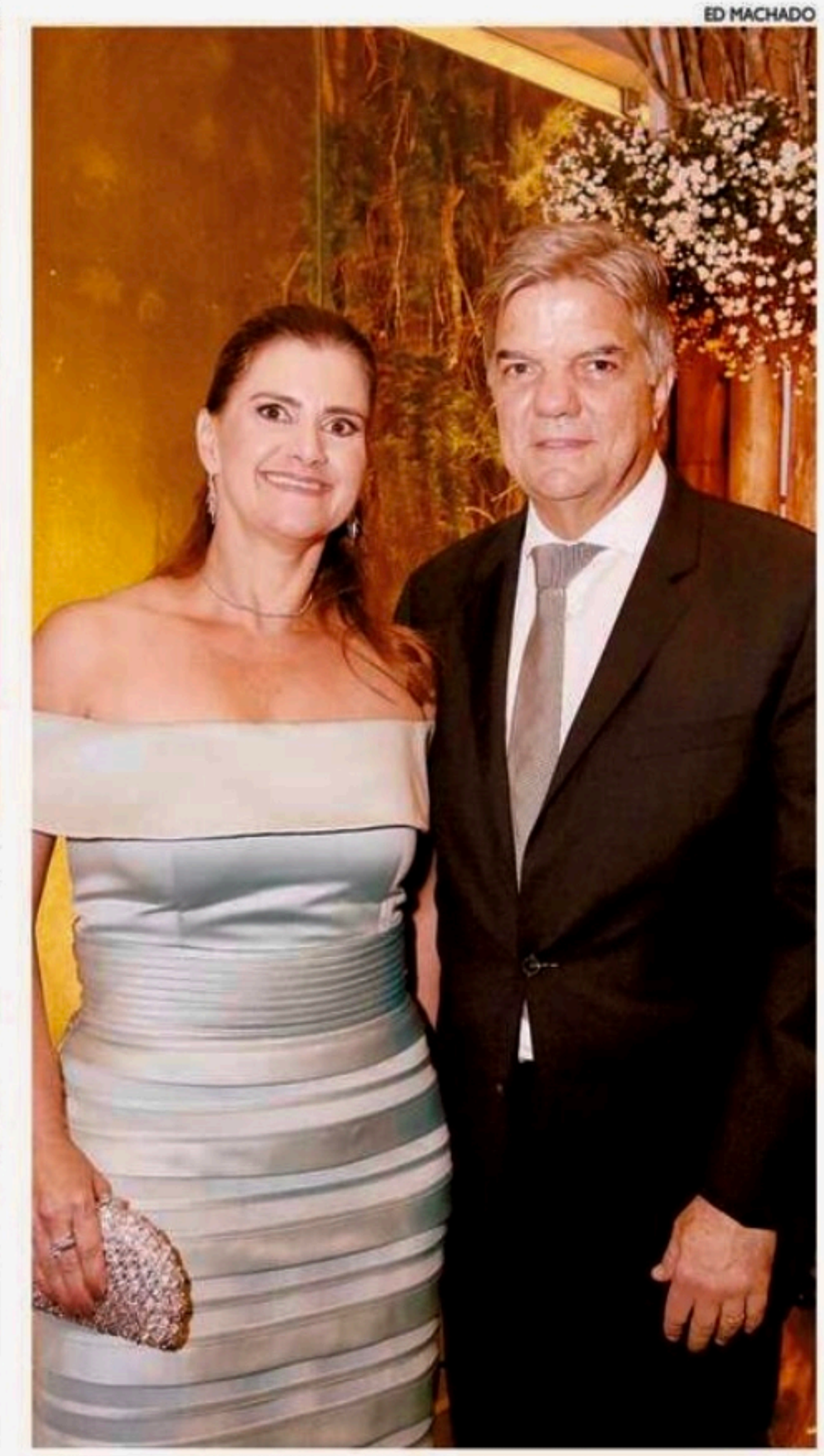

José Guilherme Pontes e Kathia Pontes, que estava comemorando idade nova no dia do enlace do sobrinho, no Mar Hotel Conventions

O belo enlace de Jéssika e Rodrigo

Toda a sociedade pernambucana encontrou-se sábado, na pérgula da piscina do Mar Hotel Conventions, onde ocorreu o casamento de Jéssika, filha de Tarcísio e Sônia Vieira, com Rodrigo, filho de Cristiana e Roberto Tavares de Melo. A cerimônia começou pontualmente às 17h, como queria a noiva, para que todos desfrutassem da beleza do local, que conta com paisagismo de Burle Marx, e do momento do pôr do sol.

>

A recepção ocorreu no salão de convenções do hotel, que recebeu belo décor tropical de Robson Chagas e uma lindíssima mesa com doces em balanços, por Lucinha Cascão. Para animar a noite, logo depois da valsa, Orquestra Novo Tempo, Rafa Cout e DJ Jopin. Uma festa como há muito não se via no Recife, reunindo muitos nomes de prestígio.

A mãe do noivo

Cristiana Dubeux Pontes Tavares de Melo estava especialmente bela no casamento do filho Rodrigo, com vestido na cor lima, da estilista mineira Thays Temponi, que arrematou com belíssimas joias da Arte e Ouro. Mas, no geral, as mulheres deram um show de elegância.

Café da manhã

A turma que faz o Trade Turístico do Estado realiza um café da manhã de boas vindas na quinta, às 8h, no Marante Executivo Hotel, para o secretário de Turismo, Daniel Coelho, e para o presidente da Empetur, Eduardo Loyo. Uma forma de fazer aquele aproach da categoria com os gestores que vão comandar a pasta e a entidade.

Festeraguas

São Benedito do Sul, na zona da mata de PE, vai sediar a 4ª edição do Festeraguas - Festival das Águas Sagradas. Este ano, os homenageados são Ascenso Ferreira, Geninha da Rosa Borges e Socorro Raposo (i.m), além Ivonete Melo, Luciana Raposo e Maria Paula, nomes de grande representatividade no movimento artístico cultural de Pernambuco. A programação será aberta na quinta, às 16h, na praça da cidade.

Acabou o clima de confiança e resolvemos mudar o comando"

JOSÉ MÚCIO MONTEIRO, MINISTRO DA DEFESA.

Explicando porque Lula resolveu trocar o comandante de Exército Júlio César Arruda pelo general Tomás Miguel.

Circulando

Adriana Ribeiro, nome nº 1 quando se fala de adereços de Carnaval, lança sua coleção para as prévias e para os dias de folia, amanhã, às 15h, na sua loja Ophicina, no Espinheiro.

A doceira Lucinha Cascão nos últimos preparativos para a inauguração da sua loja/café no Shopping RioMar, que vai ocorrer muito em breve.

Sob a batuta dos irmãos Bruno Oliveira e Kaio Thadeu, a Casa do Pará comemora 25 anos amanhã, com evento exclusivo para convidados na unidade do Pina, regado de muito açaí.

NIVER DO DIA

João Lyra Neto, Diomari Diniz, Izilda Sampaio, Abigail Silveira, Christianne Müller, Gilvan Costa, Irene Gondim, Lúcia Bezerra de Melo e Sílvia Dantas Bastos

D4Sign 3fed0823-23f8-497a-84e6-67674f602be1 - Para confirmar as assinaturas acesse https://secure.d4sign.com.br/verificar
Documento assinado eletronicamente, conforme MP 2.200-2/01, Art. 10º, §2.

GABI DÁLIA REGIS

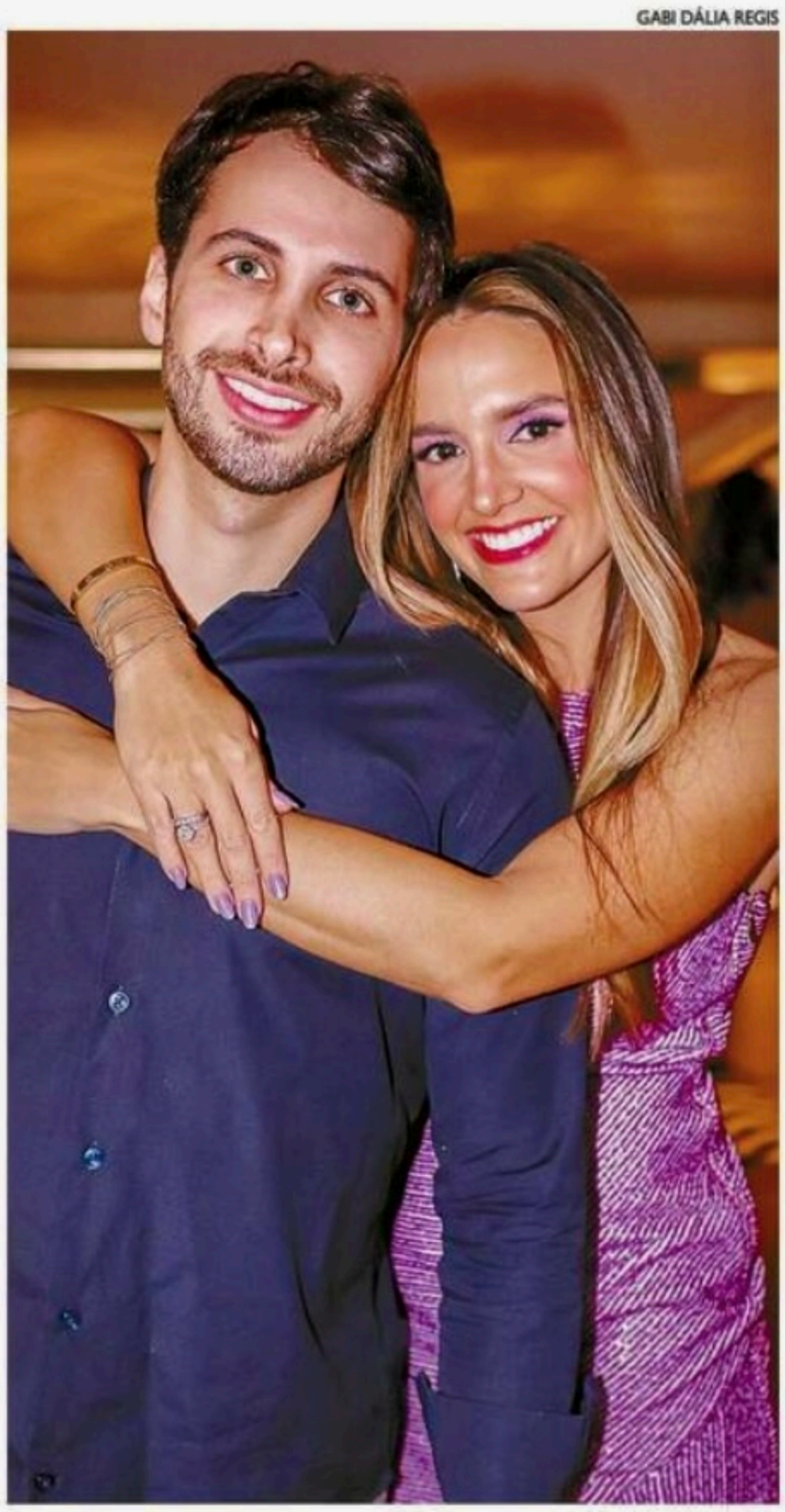

João Pedro Coutinho com a noiva, Kika Leite, que comemorou seus 30 anos com festa no seu apartamento na última sexta

Kika trintou

Kika Leite comemorou os seus 30 anos, com festa no seu apartamento, na avenida Boa Viagem, sexta, reunindo os amigos mais íntimos para uma baladinha animada, com direito a jantar. Recebeu ao lado dos pais Socorrinho e Luiz Leite e do noivo, João Pedro. A decoração foi toda produzida pelas mãos da futura sogra, Guilhermina Coutinho, que se esmerou nos detalhes. O jantar foi servido. Os parabéns foram entoados no lindo bolo assinado por Cake Hannouche. A animação ficou por conta de PH Correia, Manoel Netto.

DIVULGAÇÃO

Os secretários de Turismo de Pernambuco e do Recife, Daniel Coelho e Cacau de Paula, com Joseli Lacerda e Mário Gil Rodrigues, no 77º Bal Masqué, no Clube Internacional do Recife, sábado

O 77º Bal Masqué 1

O tradicional Bal Masqué no Clube Internacional manteve a tradição do concurso de máscaras luxuosas e teve como grande vencedor Sebastião Teixeira, o Cazuza com Pierrot, o Eterno Folião. E tivemos dois debutantes na comissão julgadora, os secretários de Turismo de Pernambuco e da Prefeitura do Recife, Daniel Coelho e Cacau de Paula, respectivamente, que entregaram os prêmios aos vencedores.

O 77º Bal Masqué 2

Cacau, inclusive, não escondeu sua alegria de poder participar, pela 1ª vez, como jurada de um baile que ela sempre acompanhou quando criança na TV. Vale o registro de toda a coordenação preciosa da festa da querida Joseli Lacerda. Depois do concurso, shows de Elba Ramalho, André Rio e Aline Rosa, que colocaram todos para dançar até a madrugada do domingo.

Cult

A aplaudida série de comédia "Only murders in the building" ganha um nome de peso para sua terceira temporada, ainda sem data de estreia: Meryl Streep. Que se junta a Steve Martin, Martin Short e Selena Gomez. Na Star Plus.

Fantasia

Com a maioria das lojas em promoção e sem perspectiva de receber o preview do inverno - até porque está um calor absurdo - o comércio está apostando alto em modelos que sirvam para usar durante as prévias e os dias de folia.

>

O foco são os shortinhos, bermudas para homens, croppeds e muita estampa.

PSDB

Tem a assinatura da VIVARE de Aguinaldo Viriato e criação de Igor Paulin, que coordenam o marketing da campanha de Raquel Lyra, o programa de TV do PSDB Nacional que vai ao ar hoje em todo o Brasil.

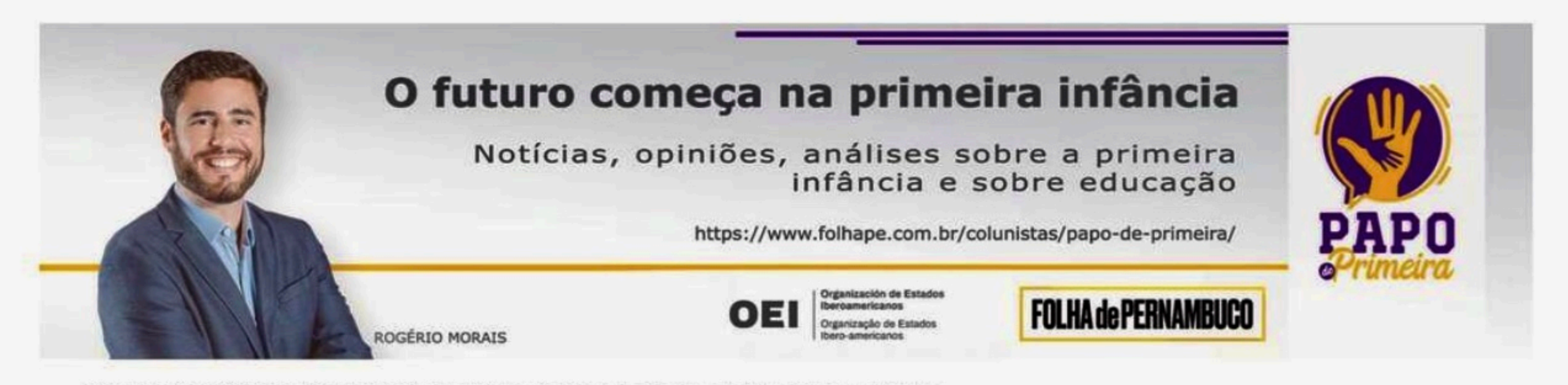

D4Sign 3fed0823-23f8-497a-84e6-67674f602be1 - Para confirmar as assinaturas acesse https://secure.d4sign.com.br/verificar
Documento assinado eletronicamente, conforme MP 2.200-2/01, Art. 10º, §2.

EDI SOUZA

■ **Cantor e compositor pernambucano promove a segunda edição do bloco** "Num Pare Não", exaltando a cultura popular

Geraldinho Lins

FARÁ ENSAIO DE CARNAVAL NO DIA 4

É na expectativa para a volta do Carnaval, que o artista pernambucano Geraldinho Lins anuncia a segunda edição do seu bloco "Num Pare Não". A festa será no dia 4 de fevereiro, a partir das 15h, na Associação Atlética Banco do Brasil (AABB), localizada nas Graças, na Zona Norte do Recife. Quem abre a programação é o grupo "Samba Mais", interpretando músicas que são tendência. Por volta das 17h, é a vez de Geraldinho subir ao palco, entoando a cultura pernambucana. Serão três horas de show com muito frevo de rua, coco de roda, frevo de bloco, caboclinhos e várias versões de músicas de sucesso. Para completar, três atrações surpresas prometem agitar o salão.

Um retorno esperado

"Completo 33 anos de carreira e, todo ano, essa adesão do público. Por isso, uma grande emoção. Mais ainda, com esse retorno do Carnaval, que me faz sentir como se estivesse subindo ao palco pela primeira vez", diz o cantor, que começou esse projeto com o apoio da esposa Luciana Lins.

"Já são 22 anos de Galo da Madrugada, e eu sempre fazia um ensaio com amigos. Até que Luciana disse: 'bora convidar mais gente e abrir para as pessoas?'", lembra. "Num Pare Não" é uma letra de música e jargão conhecido do artista. O convite é para que todos entrem fantasiados. É possível comprar o ingresso individual por R$ 250 e mesa (para 4 pessoas, por R$ 1.200. Os valores dão direito ao serviço completo de open bar e open food - incluindo comidinhas de boteco.

NOVELAS

GLOBO

MAR DO SERTÃO – 18H15

Xaviera assume a culpa de ter rasgado o vestido de Candoca, protegendo Tertulinho de José. Candoca sofre ao saber que o vestido que sua mãe lhe costurou foi destruído, e José afirma desconfiar da história de Xaviera. Xaviera diz que Tertulinho precisa mudar, e deixa a casa do rapaz. Maruan dá início à sua conversão cristã. Joel se espanta com os ciúmes de Anita. Cira anuncia que está grávida de um menino. Mirinho é nomeado secretário de Minas e Energia de Canta Pedra. Tereza oferece pagar as diárias de Xaviera na pousada de Quintilha. Márcio i

VAI NA FÉ– 19H15

Theo conta para Lumiar que foi ao show da ex-namorada de Ben. Érika publica a foto de Sol e Lui. Lui leva Sol ao hospital e os dois tiram fotos com fãs. Sol e Lui se assustam ao verem a foto deles no site de Anthony Verão. Duda e Bryan tentam ajudar Carlão a conseguir novos alunos. Lui leva Sol para casa. A família de Sol não acredita na história que ela conta para justificar a foto. Sol se recusa a fazer um clipe com Lui como um casal. As pessoas na igreja fazem comentários maldosos, e Sol sofre.

TRAVESSIA - 21H15

Creusa dá informações de Helô para Pilar, sem saber que a falsa amiga está investigando a delegada. Cotinha expulsa Moretti de sua casa, depois que ele invade a residência à procura de Guida. Leonor se surpreende ao ver Guida com Guerra e alerta a irmã para ter cuidado com Moretti. Bia conta a Sara que Ari lhe fez perguntas sobre a pesquisa para encontrar Débora. Juliana comunica a Helô que o Juiz continua incomodado com a perda do inquérito de Brisa.

SBT

POLIANA MOÇA – 20H30

João, Poliana e Pinóquio vão até a casa de máquinas, mas Tânia segue os garotos. Otto aparece e confronta a ex-namorada. Tânia diz que João ameaçou agredi-la e que vai acionar advogados. Tânia tenta tocar em Poliana e Luísa enfrenta a vilã. Tranquilizados, Poliana e João são os últimos na dança. No palco do evento, Tânia agradece e discursa que, assim como as pessoas atendidas pelo CLL, sabe como é ser injustiçada e viver na miséria, já que teve uma infância muito difícil. Otto chega na casa de Luísa com Pinóquio e se depara com a bagunça. Pinóquio diz que deu uma lição nos bandidos. Tânia chega nervosa no esconderijo.

• Os resumos dos capítulos de todas as novelas são de responsabilidade de cada emissora.
• Os capítulos que vão ao ar estão sujeitos a eventuais reedições.

HORÓSCOPO — Marcela Marques

ÁRIES (21 mar. a 20 abr.)
Mercúrio está no seu setor de sucesso pessoal, ajudando você a ter jogo de cintura e multidisciplinaridade, o que o destaca na carreira. Hoje, além disso, você estará tomando boas decisões intuitivas, e as portas vão se abrindo como que por mágica. Um dia rentável! Cuidado, apenas, no tom de voz: evite soar arrogante.

TOURO (21 abr. a 20 mai.)
Com a Lua ainda no signo de Peixes, você segue se beneficiando de estar entre amigos, socializando ou mesmo envolvido com alguma atividade que impacte positivamente no seu entorno: que tal puxar uma ação social ou voluntariado? Você pode ser aquele que faz a diferença e promove melhorias. Estudos em alta também!

GÊMEOS (21 mai. a 20 jun.)
Hoje, siga ainda controlando seu humor para evitar que ele reverbere negativamente no seu trabalho ou imagem pessoal. A ousadia bem direcionada trará resultados positivos, principalmente nos investimentos, porque sua mente estará conectada de forma quase que premonitória com as tendências e fluxos de informação.

CÂNCER (21 jun. a 22 jul.)
O céu de hoje privilegia assuntos relacionados a estudos, práticas espirituais, viagens e justiça: ações direcionadas para eles irão correr com muita fluidez. Afaste-se do pessimismo e conte com uma mão inesperada de um amigo ou membro de alguma instituição da qual você faz parte para resolver aquela pendência.

LEÃO (23 jul. a 22 ago.)
A Lua hoje transita pelo seu setor das crises, ajudando a resolvê-las com a mão de Mercúrio, que lhe concede racionalidade e bom senso, e de Urano, que traz boas oportunidades de encontrar saídas. Esteja atento para aproveitar as chances que surgirem de forma inesperada, que vão impulsionar sua carreira. Saúde boa!

VIRGEM (23 ago. a 22 set.)
Siga hoje focando no bem das suas relações significativas, virginiano: diálogo e carinho demonstrado irão fazer milagres. Pense em surpreender seu amor com uma proposta inesperada de viagem ou algo empolgante para fazerem juntos. No trabalho, podem surgir oportunidades de negócios vindas de longe, mas negocie bem!

LIBRA (23 set. a 22 out.)
A Lua Nova em Peixes ativa seu setor da produtividade, rotinas e bem-estar. Se você conseguir superar o tom sonhador do astral de hoje, o dia é ótimo para organizar tarefas, implantar medidas de aumento de produtividade e começar hábitos saudáveis. Tratamentos e intervenções de saúde têm ótimos resultados, também!

ESCORPIÃO (23 out. a 22 nov.)
A relação com crianças e filhos hoje é muito boa; o entendimento mútuo está bem afinado. Aproveite para conversar e aconselhar. A mesma energia permeia as relações afetivas: conversas e passeios com o ser amado ou aquela pessoa interessante podem levar a relação para um novo grau. Não assuma riscos hoje, certo?

SAGITÁRIO (23 nov. a 21 dez.)
O dia segue colocando assuntos familiares e do lar como focais para você. Pode ser necessária alguma conversa que envolva dinheiro ou posses, mas se você acertar o tom, ela flui bem. Conte com os astros para que as coisas fluam inesperadamente bem, principalmente no trabalho, mas a relação afetiva tem tensão.

CAPRICÓRNIO (22 dez. a 20 jan.)
Os capricornianos hoje estarão mais sensíveis, principalmente com as palavras. Busque dialogar de forma suave e amorosa, seja com quem for, para ver como tudo se resolve muito mais facilmente. O dia também é incrível para se aproximar com mais afeto dos filhos e para falar de amor: aguarde mensagens gostosas.

AQUÁRIO (21 jan. a 19 fev.)
Sua intuição para assuntos materiais é ajudada pela conversa entre a Lua e Mercúrio: preste atenção nas ideias ou impulsos que vão surgir, porque eles podem virar rendimentos. Algo inesperado acontece também, envolvendo bens familiares, que faz parte desse mesmo contexto. Mesmo assim, busque austeridade nos gastos.

PEIXES (20 fev. a 20 mar.)
Com a Lua no seu signo, em estranhamento com Marte, pode ser que você se veja em pé de guerra com a família. Tente entender porque seus gatilhos estão tão à superfície; talvez a culpa não seja dos outros. Será melhor conversar um pouco com seus amigos hoje, que estarão dispostos a ouvir e ajudar. Surpresas boas!

PASSATEMPO

PALAVRAS CRUZADAS DIRETAS

www.coquetel.com.br © Revistas COQUETEL

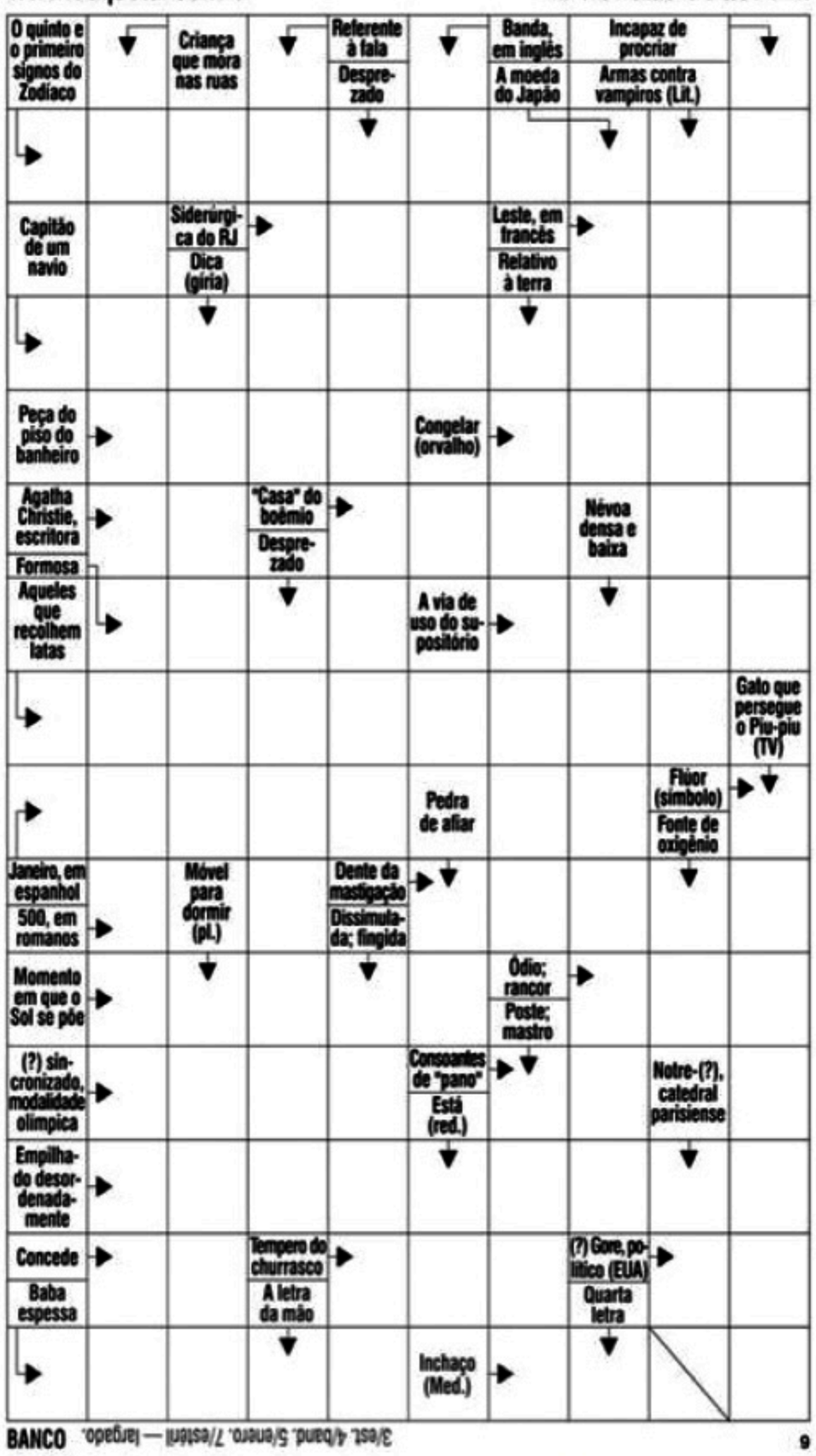

Solução

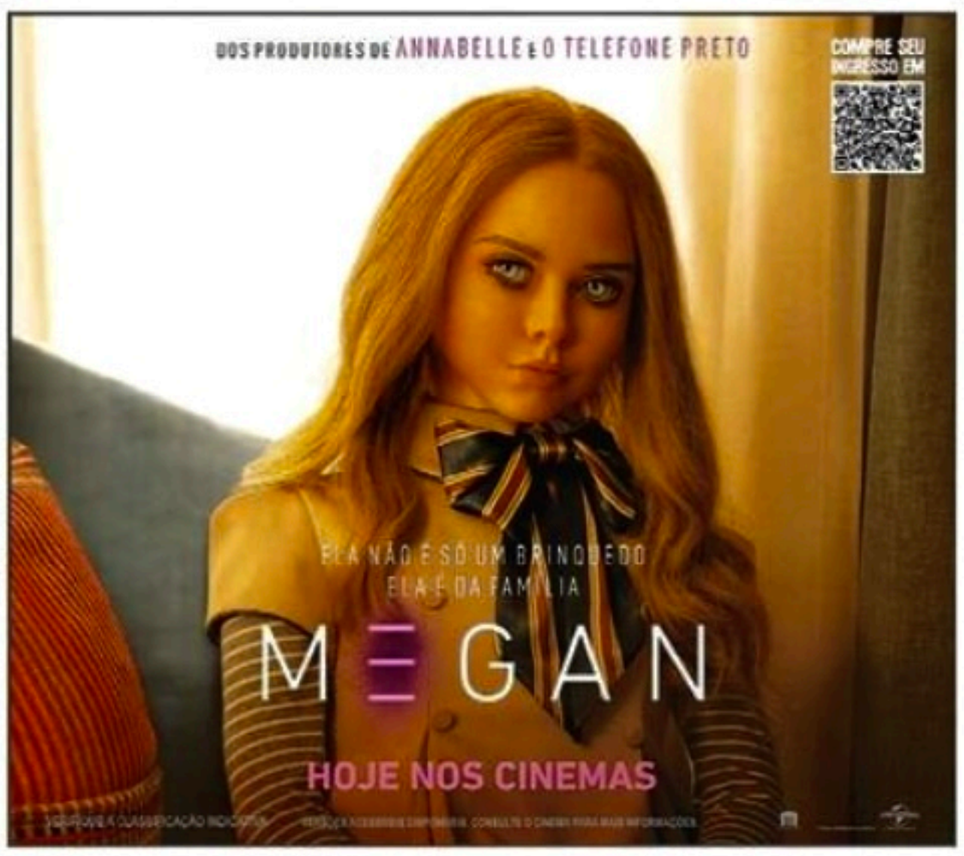

D4Sign 3fed0823-23f8-497a-84e6-67674f602be1 - Para confirmar as assinaturas acesse https://secure.d4sign.com.br/verificar
Documento assinado eletronicamente, conforme MP 2.200-2/01, Art. 10º, §2.

ILHA DO LEITE
Entorno da praça Miguel de Cervantes - que conta com nova sinalização - e da rua Capitão José da Luz agora tem Zona Azul.

FOTOS: ARTHUR MOTA

A presidente do Imip, **Silvia Rissin**, entregou a **Comenda Professor Fernando Figueira** ao senador **Fernando Bezerra Coelho**

■ **O senador pernambucano** recebeu ontem de **Silvia Rissin** a Comenda **Professor Fernando Figueira** por **relevantes serviços** prestados ao instituto

Imip homenageia Fernando Bezerra

O senador pernambucano Fernando Bezerra Coelho (MDB) recebeu, na manhã de ontem a Comenda Professor Fernando Figueira, concedida pelo Instituto de Medicina Integral Professor Fernando Figueira (Imip). A entrega da honraria, pela presidente da instituição, Silvia Rissin, ocorreu em solenidade realizada da Sala de Defesa de Tese do Imip, no bairro dos Coelhos, região central do Recife.

A honraria é concedida às pessoas que contribuíram ou prestaram relevantes serviços ao Imip, no sentido de ampliar sua capacidade operativa e melhor desempenho da missão e objetivos institucionais.

Fernando Bezerra Coelho é a 20ª personalidade a receber a comenda. Entre os já agraciados estão o presidente Luiz Inácio Lula da Silva, o empresário Armando de Queiroz Monteiro Filho, o ex-governador Eduardo Campos e o professor Gilliatt Falbo. O último a receber a comenda foi o médico Jarbas Barbosa.

"Generoso reconhecimento"

"Quero dizer a vocês que tenho a alma leve e que vou guardar para mim, para Adriana, para os meus filhos, para os meus netos essa manhã. Nada mais importante para um homem público, sobretudo o que se despede da sua missão, do que receber esse generoso reconhecimento que vocês estão me prestando. Muito obrigado", disse o senador, em seu discurso.

Fernando Bezerra Coelho ressaltou, ainda, o fato de a comenda existir há muito tempo, mas que são poucos que a receberam e eles está entre esses. "Apenas vinte brasileiros e pernambucanos foram merecedores e foram distinguidos com esse reconhecimento do Imip. Muito obrigado por colocar meu nome nessa galeria tão ilustre ao lado até do atual presidente da República, Luiz Inácio Lula da Silva, que também é um dos homenageados", acrescentou.

> Estou muito feliz de estar aqui. Não só eu, como a **Folha de Pernambuco**, as empresas que integro. E meu pai, se estivesse vivo, estaria aqui dando um abraço em Fernando."
>
> **EDUARDO DE QUEIROZ MONTEIRO, PRESIDENTE DO *GRUPO EQM***

> Nada mais importante para um homem público, sobretudo o que se despede da sua missão, do que receber esse generoso reconhecimento que vocês estão me prestando."
>
> **FERNANDO BEZERRA COELHO, SENADOR**

Eduardo Monteiro prestigia o evento

O empresário Eduardo de Queiroz Monteiro, presidente do **Grupo EQM**, do qual faz parte a **Folha de Pernambuco**, prestigiou a homenagem e disse que a contribuição de Fernando Bezerra Coelho para o desenvolvimento do estado tem sido extraordinária.

"Estamos todos aqui homenageando essa extraordinária vida pública de Fernando Bezerra Coelho. Quarenta anos muito intensos e muito importantes na história de Pernambuco e do Brasil. Estou muito feliz de estar aqui. Não só eu, como a **Folha de Pernambuco**, as empresas que integro. E meu pai, se estivesse vivo, estaria aqui dando um abraço em Fernando", afirmou Eduardo Monteiro.

O ex-prefeito de Petrolina e candidato a governador nas eleições do ano passado, Miguel Coelho (União Brasil), filho do homenageado, também esteve na solenidade e disse que, como senador, Fernando Bezerra Coelho todo ano fez questão de destinar emendas para o Imip e agora, ao final do mandato, colocou mais R$ 3 mihões para a instituição.

"São ações como essa que não ajudam apenas o Imip, mas milhares de crianças, de famílias que são atendidas não só na unidade do Recife, mas nos serviços descentralizados que o Imip presta em todo o Estado", acrescentou. Além de Miguel, outros dois filhos do senador estiveram na solenidade: o deputado estadual Antônio Coelho (União Brasil) e o deputado federal Fernando Bezerra Coelho Filho (União Brasil).

D4Sign 3fed0823-23f8-497a-84e6-67674f602be1 - Para confirmar as assinaturas acesse https://secure.d4sign.com.br/verificar
Documento assinado eletronicamente, conforme MP 2.200-2/01, Art. 10º, §2.

FOTOS: ED MACHADO

Personagens que fazem o Carnaval do Recife desfilaram no **Pátio de São Pedro**, no Centro, ontem

■ **Concurso** de Porta-estandarte, Porta-Flabelo, Mestre Sala e Porta Bandeira marca abertura oficial do **período pré-carnavalesco** da cidade

Recife dá pontapé inicial nas prévias

CARNAVAL 2023

MARJOURIE CORRÊA

Dando início às prévias de Carnaval gratuitas do Recife, o Pátio de São Pedro recebeu, ontem, o concurso de Porta-estandarte, Flabelista, Mestre-sala e Porta-bandeira, nas categorias Tribo de Índio, Caboclinho, Clube/Troça, Flabelista, Maracatu de Baque Virado, Maracatu de Baque Solto, Bois de Carnaval, todas nas categorias adulto e infantil.

Realizado em dois dias, o concurso teve mais de 50 inscritos nas categorias de Porta-estandarte de Boi de Carnaval; porta-estandarte e flabelista de troças de Frevo; e mestre-sala e porta-bandeira de agremiações de Samba, todos disputados na noite de ontem. Hoje o Pátio de São Pedro será palco do Encontro de Baques de Caboclinhos e Tribos de Índios, e amanhã será realizada a segunda etapa da competição, quando o público conhecerá os vencedores das categorias Caboclinho, Índio e Maracatu, que contou com 36 inscrições.

Primeiros campeões

Primeiros a se apresentar, os competidores da categoria Porta-estandarte de Boi de Carnaval foram animados pela orquestra do Boi Mimoso da Bomba do Hemetério. O título de campeão ficou com José Barbosa da Silva, do Boi de Mainha. Ao redor do palco, uma multidão acompanhou e vibrou com as apresentações.

Na sequência, foi a disputa entre os Clubes de Frevo. Animados pela Orquestra do Maestro Edson Rodrigues, agremiações de vários municípios pernambucanos desfilaram no palco. A Troça Carnavalesca Mista Chupa Neném, representada por Jadson Martins Rodrigues da Silva, ficou em primeiro lugar.

Simbolizando a resistência da cultura popular que continua passando de geração para geração, a categoria Porta-estandarte Flabelo Infantil teve como campeã Tainá Cavalcanti Antunes Guimarães, do Bloco Lírico Infantil Compositores e Foliões.

Na categoria Porta-estandarte Flabelo Adulto, o primeiro lugar ficou com Maria Aparecida de Melo Fernandes Pires, que representou o Bloco Lírico Flor do Tamarindo. O Mestre Sala vencedor foi Clércio de Souza Barros, da Galeria do Ritmo, que também emplacou a melhor Porta Bandeira, Nadja Andrade.

No dia da abertura da **Sipatma**, temática abordada foi coleta seletiva

CIDADANIA

Saúde e sustentabilidade em foco

Com o objetivo de melhorar a qualidade de vida dos colaboradores e implementar processos que visam a contribuir para uma sociedade mais sustentável, a **Folha de Pernambuco** deu início, ontem, à Semana Interna de Prevenção de Acidentes no Trabalho e Meio Ambiente (Sipatma).

A iniciativa promoverá, ao longo da semana, encontros diários com diferentes especialistas para refletir sobre temas como sustentabilidade, segurança do trabalho e cuidados com a saúde.

No dia de abertura, a temática abordada foi coleta seletiva. Hoje, a palestra será sobre saúde mental, com a psicóloga Ana Falcão. Amanhã, os membros da Comissão Interna de Prevenção de Acidentes (Cipa) participarão de um curso preparatório. Já na quinta (26) e na sexta (27), os convidados serão, respectivamente, a fonoaudióloga Fátima Leão e o preparador físico Wal Paes.

"Tentamos explorar, ao máximo, os assuntos. Por exemplo, a fonoaudióloga vai falar sobre os cuidados que devemos ter com o uso de fone de ouvido e com a exposição a ruídos. Já a psicóloga vai fazer dinâmicas que vão tratar sobre doenças provocadas pelos estresses do dia a dia e como equilibrar a vida pessoal com a profissional", explica a coordenadora de RH da Folha, Nathalia Rosal. "São palestras curtas, simples, todas com duração média de uma hora, mas o importante é interagir com o colaborador para que ele possa trazer dúvidas sobre suas dificuldades e a gente tenha sempre um ambiente agradável de trabalho".

Primeira palestra

Nesta segunda, primeiro dia do evento, a convidada foi a gerente de Coleta Seletiva da Emlurb, Talita Lucena. Na conversa, ela fez uma explanação sobre os princípios que envolvem o trabalho de descarte, reaproveitamento dos resíduos sólidos, entre outros assuntos.

PREFEITURA DO RECIFE
SECRETARIA DE PLANEJAMENTO, GESTÃO E TRANSFORMAÇÃO DIGITAL
GERÊNCIA GERAL DE LICITAÇÕES – GGLIC
DEMANDANTE: SECRETARIA DE SAÚDE
COMISSÃO PERMANENTE DE LICITAÇÃO DE OBRAS E SERVIÇOS DE ENGENHARIA – CPLOSE
AVISO DE ADIAMENTO DE LICITAÇÃO

Processo Licitatório Nº 030/2022 – Pregão Eletrônico Nº 015/2022 – CPLOSE – BB nº 980.690. Objeto: Contratação de empresa **especializada na prestação de serviços de coleta, transporte, tratamento adequado e destinação final dos Resíduos dos Serviços de Saúde gerados pelas unidades de Saúde da Rede Municipal de Saúde** da Secretaria de Saúde da Prefeitura do Recife. Fica **adiada** ***sine-die***, até nova **deliberação.** Outras informações pelo e-mail cplose@recifepe.gov ou no endereço da Av. Cais do Apolo, 925, 2º andar do Edifício sede da Prefeitura do Recife, no horário das 09:00 às 17:00 horas, fone (81) 3355-8459. Recife, 24 de janeiro de 2022. Vanessa Ferreira de Souza. Pregoeira.

PREFEITURA DO RECIFE
SECRETARIA DE PLANEJAMENTO, GESTÃO E TRANSFORMAÇÃO DIGITAL.
COMISSÃO PERMANENTE DE LICITAÇÃO DE SERVIÇOS.
DEMANDANTE: SECRETARIA DE TURISMO
AVISO DE CREDENCIAMENTO

Processo Licitatório nº 003/2023 – Credenciamento nº 001/2023 – A Prefeitura da Cidade do Recife, através da Comissão de Licitação de Serviços, comunica aos interessados a realização do credenciamento de empresas para contratação de pessoa jurídica de Direito Privado do SEGMENTO DE OPERADORA DE VIAGENS E TURISMO interessada na aquisição de COTA ÚNICA, visando o PATROCÍNIO DO CARNAVAL 2023 DO RECIFE, com direito de exploração publicitária de uma marca ou logomarca sua, respeitando preferencialmente as Opções de Ativação da Marca. Valor estimado: R$ 500.000,00 (quinhentos mil reais). O edital estará disponível no sítio eletrônico da Prefeitura do Recife - www.recife.pe.gov.br. A partir do dia 24/01/2023, a inscrição do interessado deverá ser realizada através do e-mail cpls@recife.pe.gov.br. Quaisquer pedidos de informações deverão ser endereçados à Comissão de Licitação de Serviços através do referido e-mail ou ainda pelo telefone (81) 3355-8577. Recife, 24/01/2023. Andrêsa Barroso. Presidente.

D4Sign 3fed0823-23f8-497a-84e6-67674f602be1 - Para confirmar as assinaturas acesse https://secure.d4sign.com.br/verificar
Documento assinado eletronicamente, conforme MP 2.200-2/01, Art. 10º, §2.

ABERTO DA AUSTRÁLIA
Djokovic vence Álex de Miñaur (AUS) pelas parciais de 6-2, 6-1, 6-2 e vai pegar o russo Andrey Rublev nas quartas de final.

LOTERIAS
QUINA 6058 11 41 47 59 77 | LOTOFÁCIL 2721 01 03 05 08 10 11 12 13 14 16 18 19 20 21 25 | SUPER SETE 849 Col. 1: 6 Col. 2: 0 Col. 3: 5 Col. 4: 1 Col. 5: 3 Col. 6: 6 Col. 7: 6
LOTOMANIA 2421 04 11 22 24 27 32 34 37 49 57 64 69 70 71 76 77 86 93 95 97

■ Vindo de três vitórias seguidas, **Sport enfrenta Belo Jardim** pelo Estadual com a missão de continuar bom momento neste início de temporada

PARA MANTER O EMBALO

Sport | **Belo Jardim**

Renan; Eduardo, Thyere, Sabino e Luciano Juba; Ronaldo, Fabinho e Matheus Vargas; Gabriel Santos, Edinho e Vagner Love. **Técnico:** Enderson Moreira.

Pezão; Gil Mineiro, Thiago Recife, Marlon e Danilo Bala; Gustavo, Marcondes, Berg e Grafite; Vitor Alagoano e Anselmo. **Técnico:** Thyago Marcolino

Local: Ilha do Retiro (Recife/PE)
Horário: 20h
Árbitro: Maximiniano Fagundes de Assunção.
Assistentes: Karla Renata Cavalcanti de Santana e Jose Romao Da Silva Neto
Transmissão: Nosso Futebol

O empate em 1x1 na estreia da temporada, contra a Maguary, em Bonito, pelo Campeonato Pernambucano, não foi o cartão de apresentação que o Sport gostaria de dar ao torcedor em 2023. Nos três jogos posteriores, todavia, o Leão mudou essa imagem. Evoluiu, venceu e agora procura dar prosseguimento ao bom momento. A missão do dia é o Belo Jardim, hoje, às 20h, na Ilha do Retiro, pela quinta rodada do Estadual.

Sabino desencantou

A fase atual do Sport já conseguiu ajudar Sabino a quebrar um longo tabu que o afligia. Desde que chegou ao clube, em 2021, o atleta ainda não tinha balançado as redes. Algo que o zagueiro de 26 anos, mesmo em função defensiva, fez nas passagens anteriores por Santos e Coritiba. O jejum terminou no triunfo rubro-negro por 2x0 diante do ABC/RN, pela Copa do Nordeste.

"Eu vinha de alguns anos fazendo muitos gols para um zagueiro. Quando cheguei ao Sport, dei uma estagnada. Estou feliz pelo gol e ainda mais pelo desempenho da equipe", afirmou Sabino, autor de um dos dois gols na partida.

Passado o momento, o atleta já foca suas atenções no Belo Jardim. "É jogo atrás de jogo. Teremos esse agora, o de sábado... um período curto de descanso, de recuperação. Procuraremos ver muitos vídeos para acertar os pequenos detalhes que precisamos corrigir. Temos que mandar na nossa casa e fazer os três pontos", apontou.

Alteração na tabela

Por falar nos compromissos com intervalo de tempo pequeno, o Sport conseguiu mudar o horário do jogo contra o Retrô, marcado para o sábado, na Ilha do Retiro, pela sexta rodada do Pernambucano. A partida estava agendada para começar 10h30, mas passou para 19h.

"Um absurdo jogar às 10h30 aqui no Nordeste. Um absurdo expor atletas profissionais a essa temperatura de quase 40 graus. Absurdo expor crianças e idosos a essas condições nas arquibancadas", reclamou Inaldo Freire, fisiologista do Sport, nas redes sociais, antes do anúncio da alteração. Após essa partida, a equipe entrará em campo no dia 5 de fevereiro, contra o Campinense, no Amigão, às 18h.

O Sport é o atual terceiro colocado do Pernambucano, com sete pontos. Em caso de vitória, o clube pode terminar o dia na liderança, à frente do Retrô, com nove, que joga amanhã, contra o Náutico, no Arruda. Hoje, ainda há o embate entre Íbis e Salgueiro, no Gileno de Carli. Amanhã, no Lacerdão, jogam Porto e Afogados. Fechando a rodada, na quinta, se enfrentam Maguary e Petrolina, no Arthur Tavares, e Santa Cruz e Caruaru City, no Arruda.

RAFAEL BANDEIRA/SCR

Fase atual do Sport já conseguiu ajudar **Sabino** a balançar as redes

SANTA CRUZ

Futuro de Hugo Cabral deverá ser definido hoje

Uma reunião, programada para acontecer na tarde de hoje, no Arruda, deve definir o futuro do atacante Hugo Cabral no Santa Cruz. Após episódio de indisciplina no jogo passado, contra o Vitória, pela Copa do Nordeste, o atleta recebeu o pedido da diretoria para não participar da atividade de ontem. A informação foi dada inicialmente pelo portal Globoesporte.

Motivo da indisciplina

Hugo se recusou a ser substituído pelo técnico Ranielle Ribeiro durante a partida contra o Vitória. O jogador só deixou o campo alguns minutos à frente, após o Leão abrir o placar. Ele saiu para a entrada de Marcelinho. Nos acréscimos, o zagueiro Yan Oliveira marcou para a Cobra Coral e empatou o duelo em 1x1.

"Ali no calor do jogo, não prestamos atenção a isso. Sabemos da importância dele para o grupo e não cabe a gente decidir. Isso é com a comissão. Creio que vão achar uma solução porque ele é importante para o nosso grupo", afirmou o goleiro Geaze.

A reunião deve envolver Hugo, Ranielle Ribeiro, demais membros da comissão técnica e diretoria. O cenário se desenha para uma saída do atacante. Após o jogo, o treinador não deu entrevistas coletivas, tampouco qualquer outro atleta do elenco. O próximo jogo do Santa Cruz é quinta, contra o Caruaru City, no Arruda.

ESPORTE CLUBE VITÓRIA

Atacante cometeu **ato de indisciplina** no jogo contra o Vitória

PREFEITURA DO RECIFE
SECRETARIA DE PLANEJAMENTO, GESTÃO E TRANSFORMAÇÃO DIGITAL
COMISSÃO PERMANENTE DE LICITAÇÃO DE MATERIAIS
DEMANDANTE: SECRETARIA DE TURISMO E LAZER
AVISO DE CHAMAMENTO PÚBLICO

PROCESSO Nº 005/2023 - CHAMAMENTO PÚBLICO Nº 001/2023. Contratação de pessoa jurídica de direito privado do segmento de telefonia interessada na aquisição de cota única, visando o PATROCÍNIO DO CARNAVAL 2023 DO RECIFE, com direito de exploração publicitária de uma marca ou logomarca própria, respeitando, preferencialmente, as opções de ativação da marca, conforme as condições e termos definidos pelo Município do Recife através da Secretaria de Turismo e Lazer – SETUR-L. Valor mínimo da cota: R$ 800.000,00. O Edital estará disponível no sítio eletrônico da Prefeitura do Recife: www.recife.pe.gov.br a partir do dia 24/01/2023. A inscrição da empresa interessada deverá ser realizada por meio do e-mail "cplm@recife.pe.gov.br". Quaisquer pedidos de esclarecimentos deverão ser enviados à Comissão Permanente de Licitação de Materiais pelo e-mail citado ou ainda pelo telefone (81) 3355-8698. Recife, 23/01/2023. **Eginaldo de Oliveira Jordão**. Presidente.

CAIXA
MINISTÉRIO DA ECONOMIA
GOVERNO FEDERAL BRASIL UNIÃO E RECONSTRUÇÃO

AVISO DE VENDA

Edital de Leilão Público nº 3029/0223 - 1º Leilão e nº 3030/0223 - 2º Leilão

A CAIXA ECONÔMICA FEDERAL - CAIXA, por meio da CN Manutenção de Bens, torna público aos interessados que venderá, pela maior oferta, respeitado o preço mínimo de venda, constante do anexo II, deste Edital, no estado físico e de ocupação em que se encontra(m), imóvel (is) recebido (s) em garantia, nos contratos inadimplentes de Alienação Fiduciária, de propriedade da CAIXA. O Edital de Leilão Público - Condições Básicas, do qual é parte integrante o presente aviso de Venda, estará à disposição dos interessados de 10/03/2023 até 19/03/2023, no primeiro leilão, e de 24/03/2023 até 03/04/2023, no segundo leilão, em horário bancário, nas Agências da CAIXA em todo território nacional e no escritório do(a) leiloeiro(a), Sr(a). VICENTE DE PAULO ALBUQUERQUE COSTA FILHO, endereço Praça dos Omáguas, 98 – Pinheiros – São Paulo/SP CEP 05.419-020, Fones (11) 3093-5252 e 0800-717-8888 e atendimento de segunda a sexta das 8 às 18h, site: www.leilaovip.com.br. Edital estará disponível também no site: www.caixa.gov.br/imoveiscaixa. O 1º Leilão realizar-se-á no dia 20/03/2023, às 10h (horário de Brasília), e os lotes remanescentes, serão ofertados no 2º Leilão no dia 04/04/2023, às 10h (horário de Brasília), ambos exclusivamente no site do leiloeiro www.leilaovip.com.br.

COMISSÃO PERMANENTE DE LICITAÇÃO - CN MANUTENÇÃO DE BENS

D4Sign 3fed0823-23f8-497a-84e6-67674f602be1 - Para confirmar as assinaturas acesse https://secure.d4sign.com.br/verificar
Documento assinado eletronicamente, conforme MP 2.200-2/01, Art. 10º, §2.

■ **Daniel Alves** é levado para **presídio** com celas menores, chuveiros individuais e que costuma abrigar condenados "famosos"

TRANSFERIDO DE UNIDADE PRISIONAL

AGÊNCIA O GLOBO

Preso preventivamente desde a última sexta-feira, o lateral-direito Daniel Alves, de 39 anos, foi transferido de unidade prisional ontem. O brasileiro estava no presídio Brians 1, onde passou três noites, e tinha capacidade para abrigar 200 presos e agora está no Brians 2, que é uma unidade mais moderna e mais ampla, onde estão 80 presos, com celas e chuveiros individuais.

A decisão de transferi-lo foi tomada para melhorar sua segurança e a convivência com outros presos, por se tratar de alguém famoso. O presídio de Brians 2 tem celas menores e até individuais e costuma abrigar condenados "famosos".

Daniel Alves responde a acusação de agressão sexual em uma boate em Barcelona, na Espanha, que teria ocorrido no dia 30 de dezembro do ano passado. A suposta vítima seria uma mulher de 23 anos.

Ontem, o jornal espanhol "El Mundo" revelou que uma tatuagem íntima foi um dos detalhes que levaram à decisão pela prisão preventiva do jogador. Segundo o diário, a mulher descreveu um desenho de uma meia-lua na parte inferior do abdômen do jogador. A menção serviu para comprovar que ele ficou em algum momento sem roupa. Inicialmente, Daniel disse que estava vestido e que a mulher sentou em seu colo.

JOSEP LAGO / AFP

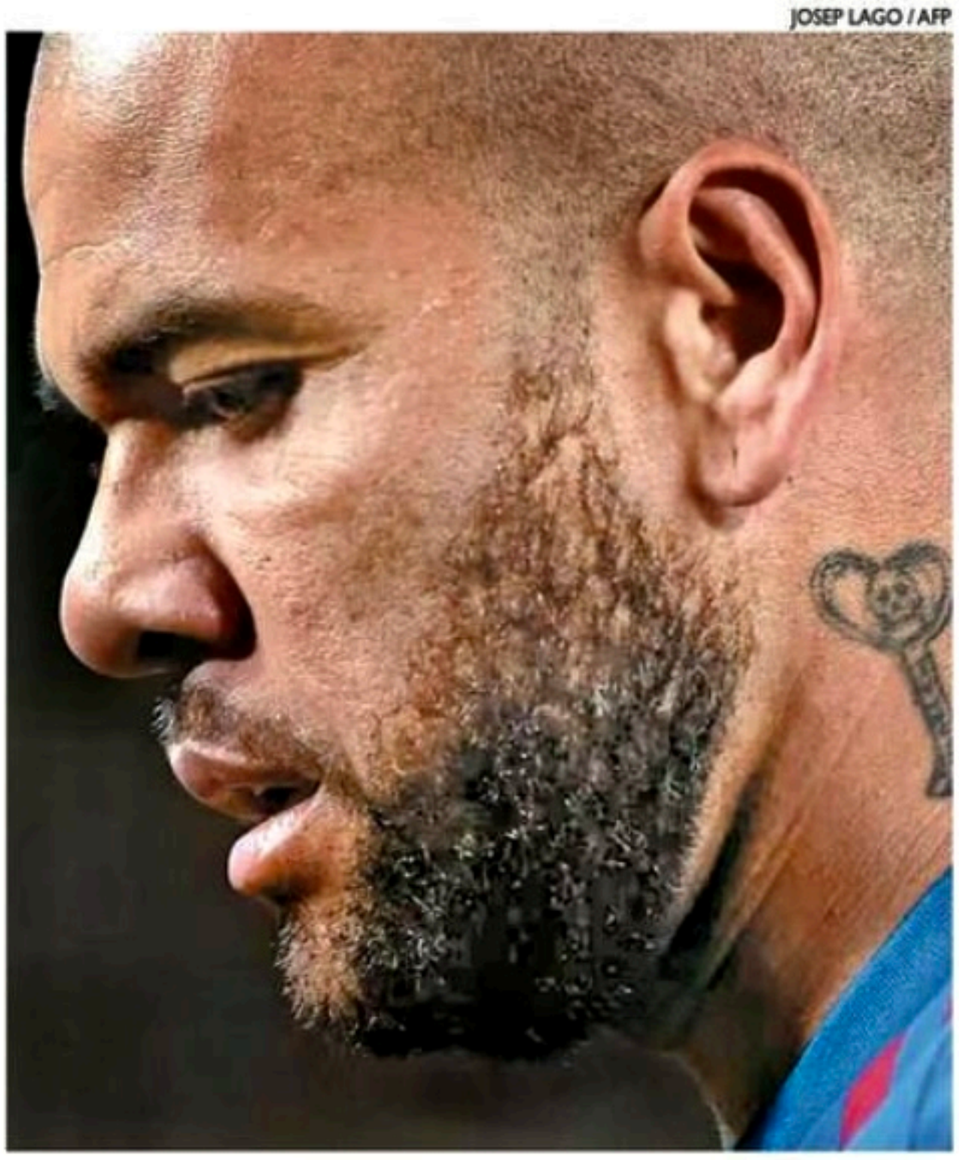

Decisão de transferir Daniel Alves foi tomada para **melhorar sua segurança** e a convivência com outros presos

Familiares se manifestam

Enquanto o caso segue em aberto na Justiça espanhola, familiares do jogador se manifestam. A ex-mulher e empresária do jogador, Dinorah Sant'Ana, com quem Daniel tem dois filhos, saiu em defesa do lateral.

"Não tive acesso a ele. Sei que está triste, mas farei o que for preciso para ajudá-lo. É um choque para os meus filhos, que são adolescentes e estão vivendo um momento muito difícil", afirmou, em programa de TV espanhol.

Próxima etapa do processo

O advogado e professor da Estácio Fillipe Nicolitt, especialista em Ciências Criminais e Segurança Pública pela Uerj, explicou qual será o próximo passo do processo envolvendo o jogador.

"Possivelmente será apresentado ao juiz do caso, que cuida e acompanha essa investigação juntamente com a polícia e com o Ministério Público espanhol. Esse juiz é que vai decidir de fato se o Daniel continuará preso ou não durante as investigações e do curso do processo", detalhou.

CÂMARA MUNICIPAL DE SERRA TALHADA

AVISO DE LICITAÇÃO

Processo nº 01/2023, Pregão Eletrônico nº 01/2023 - Aquisição de Combustível para os veículos da Câmara e as necessidades dos Gabinetes dos Vereadores do Município de Serra Talhada - PE. Abertura 03/02/2023 às 09:30. Edital disponível na sala de Licitações da Câmara, R. Enock Ignácio de Oliveira, 1280- Nossa Sra da Penha, Fone: 87 3831-2904; no e-mail:camaradevereadoress.talhada@gmail.com e no site: www.bnc.org.br. Valor estimado R$ 432.146,00.

Cecília de Sousa Neto
Pregoeira 23/01/2022

FUNDO MUNICIPAL DE SAÚDE

RESULTADO DO CERTAME

PROCESSO ADMINISTRATIVO Nº 091/2022. CPL. CHAMADA PÚBLICA Nº 002/2022. Objeto: Credenciamento de Pessoa Jurídica, Privadas ou Filantrópicas, Prestadoras de Serviços de Assistência à Saúde de forma complementar ao SUS, qualificadas tecnicamente, para prestação de serviços de coleta de materiais e realização de exames de patologia clínica, para pacientes atendidos pelo Sistema Único de Saúde. O Fundo Municipal de Saúde informa que as empresas Arcoverde Diagnóstico Médico Ltda descumpriu as alíneas "v" e "w" da clausula 3.1 do instrumento convocatório e Laboratório Lameds Ltda – ME descumpriu a alínea "w" da clausula 3.1 do instrumento convocatório. Deste modo ambas as empresas participantes do certame em comento encontram-se INABILITADAS. Informamos ainda que devido a inabilitação das empresas, o certame restou FRACASSADO.

Ibimirim-PE, 24/01/2023.

Wellitânia de Melo Siqueira
Secretária de Saúde

FUNDO MUNICIPAL DE SAÚDE DE SANTA CRUZ DA BAIXA VERDE/PE

AVISO DE ADIAMENTO DE LICITAÇÃO

PROCESSO Nº 001/2023 - PREGÃO ELETRÔNICO Nº 001/2023. Compras. Adiamento do pregão eletrônico para contratação de empresa especializada para fornecimento de veículo automotor tipo ambulância Tipo A simples remoção 0 km para o Fundo Municipal de Saúde do Município de Santa Cruz da Baixa Verde/PE. **Valor Estimado:** R$ 288.194,36 (duzentos e oitenta e oito mil, cento e noventa e quatro reais e trinta e seis centavos). **Data e Local da Sessão de Aberturas das Propostas:** Adiada para o dia 06/02/2023 às 10h00min. O presente adiamento decorreu da necessidade de modificações nas especificações técnicas de seu Termo de Referência. Mais informações podem ser obtidas diretamente na Sede da Prefeitura, situada na Rua João Roque, nº 349, Centro, Santa Cruz da Baixa Verde/PE, e-mail: licitasantacruz@gmail.com ou pelo telefone: (87) 3846-8680.

Santa Cruz da Baixa Verde/PE, 23 de janeiro de 2023
Inácio Ramos Neto
Pregoeiro (*)

PREFEITURA DE SANTA CRUZ DO CAPIBARIBE

AVISO DE LICITAÇÃO

PROCESSO LICITATÓRIO Nº 006/2023 - PREGÃO ELETRÔNICO Nº 001/2023. Objeto: Contratação de Empresa de Engenharia para Fornecimento e Implantação de Forro PVC bem como Fornecimento e Instalação Elétrica no Centro de Educação Infantil Augustinho Rufino de Melo e Escola Avani Lopes Feitosa, através da execução indireta sob o regime de empreitada por preço unitário, com material e mão-de-obra da empreiteira, conforme Projeto Básico contido no Anexo III do Edital. Valor total do Orçamento: **R$ 125.831,44** (Cento e vinte e cinco mil, oitocentos e trinta e um reais e quarenta e quatro centavos). Data e hora da abertura: 09/02/2023 às 09:00 horas (horário de Brasília/DF), no sítio: www.bnc.org.br os interessados poderão acessar e fazer download do edital e anexos nos sites: www.bnc.org.br e www.santacruzdocapibaribe.pe.gov.br Outras informações podem ser obtidas na sala da Comissão de Licitações, situada a Rua José Antônio Joaquim nº 140 – Bela Vista – Santa Cruz do Capibaribe/PE no horário das 08:00 às 13:00hs, de segunda a sexta-feira ou através de solicitação por e-mail: licitsantaco@outlook.com.

Santa Cruz do Capibaribe/PE, 23 de janeiro de 2023

Rogerson Silva Fonseca
Pregoeiro

SERTEPE - SINDICATO DAS EMPRESAS DE RÁDIO E TELEVISÃO DO ESTADO DE PERNAMBUCO
Av. Montevidéu, 172 Salas 907/908 – Boa Vista – CEP: 50050-250 - Recife – PE - Fundado em 09.05.1986
Fone/Fax: (81) 3231.1492 - E-mail: sert@asserpe.org.br / ivanise@asserpe.org.br - CNPJ: 10.579.076/0001-77

EDITAL DE DIVULGAÇÃO - REF.: CONTRIBUIÇÃO SINDICAL FACULTATIVA – EXERCÍCIO 2023

Ficam notificadas as Empresas que participam da categoria econômica representada pelo Sindicato das Empresas de Rádio e Televisão do Estado de Pernambuco-SERTEPE e as que têm parte das atividades por ele desenvolvida, quer sejam associadas ou não, cumprindo a exigência legal prevista no art. 605 da CLT, para na conformidade do art. 578 c/c art. 580 "III" Consolidado, recolher a Contribuição Sindical facultativa, que foi autorizado pela Assembleia Geral realizada em Janeiro/2018, até o dia 31/Janeiro/2023. As guias de recolhimento da Contribuição Sindical estão à disposição das Empresas integrantes da categoria econômica, na sede do Sindicato referido ou através da internet: sindical.caixa.gov.br, utilizando CNPJ e o Código Sindical do SERTEPE (CNPJ: 10579076000177 - Código Sindical: 88143), devendo o recolhimento ser efetuado preferencialmente na Caixa Econômica Federal ou Casa Lotérica. Abaixo tabela:

TABELA PARA RECOLHIMENTO DE CONTRIBUIÇÃO SINDICAL – EXERCÍCIO 2023

CLASSE DE CAPITAL SOCIAL-R$		///	ALÍQUOTA	///	PARCELA A ADICIONAR (R$)	
DE	0,01	A	37.323,00	CONTRIB. MÍNIMA	R$.	298,58
DE	37.323,01	A	74.646,00	0,80 %		-
DE	74.646,01	A	746.460,00	0,20 %	R$.	447,88
DE	746.460,01	A	74.646.000,00	0,10 %	R$.	1.194,34
DE	74.646.000,01	A	398.112.000,00	0,02 %	R$.	60.911,14
ACIMA DE			398.112.000,01	CONTRIB. MÁXIMA	R$.	140.533,54

Recife, 24 de Janeiro de 2023
Edmilson Bôaviagem Albuquerque Melo Júnior - Presidente

SEJOPE - SINDICATO DAS EMPRESAS EDITORAS DE JORNAIS DO ESTADO DE PERNAMBUCO
CNPJ: 11.223.861/0001-55 - FUNDADO EM 27.08.2009 - Av. Montevidéu, 172 – Salas 907/908 – Boa Vista
CEP: 50050-250 - Recife – PE - Fone/Fax: (81) 3231.1492 - E-mail: sejope@asserpe.org.br / ivanise@asserpe.org.br

EDITAL DE DIVULGAÇÃO - REF.: CONTRIBUIÇÃO SINDICAL FACULTATIVA – EXERCÍCIO 2023

Ficam notificadas as Empresas que participam da categoria econômica representada pelo Sindicato das Empresas Editoras de Jornais do Estado de Pernambuco-SEJOPE e as que têm parte das atividades por ele desenvolvida, quer sejam associadas ou não, cumprindo a exigência legal prevista no art. 605 da CLT, para na conformidade do art. 578 c/c art. 580 "III" Consolidado, recolher a Contribuição Sindical facultativa, que foi autorizado pela Assembleia Geral realizada em Janeiro/2018, até o dia 31/Janeiro/2023. As guias de recolhimento da Contribuição Sindical estão à disposição das Empresas integrantes da categoria econômica, na sede do Sindicato referido ou através da internet: sindical.caixa.gov.br, utilizando CNPJ e o Código Sindical do SEJOPE (CNPJ: 11223861000155 – Código Sindical: 26123), devendo o recolhimento ser efetuado preferencialmente na Caixa Econômica Federal ou Casa Lotérica. Abaixo tabela:

TABELA PARA RECOLHIMENTO DE CONTRIBUIÇÃO SINDICAL – EXERCÍCIO 2023

CLASSE DE CAPITAL SOCIAL-R$		///	ALÍQUOTA	///	PARCELA A ADICIONAR (R$)	
DE	0,01	A	37.323,00	CONTRIB. MÍNIMA	R$.	298,58
DE	37.323,01	A	74.646,00	0,80 %		-
DE	74.646,01	A	746.460,00	0,20 %	R$.	447,88
DE	746.460,01	A	74.646.000,00	0,10 %	R$.	1.194,34
DE	74.646.000,01	A	398.112.000,00	0,02 %	R$.	60.911,14
ACIMA DE			398.112.000,01	CONTRIB. MÁXIMA	R$.	140.533,54

Recife, 24 de Janeiro de 2023
Edmilson Bôaviagem Albuquerque Melo Júnior - Presidente

NÁUTICO

Contratação do atacante Jael em pauta

O prata da casa Júlio pode ter em breve uma concorrência para disputar o posto de centroavante do Náutico em 2023. O Timbu encaminhou a contratação do atacante Jael, de 34 anos, ex-Sport e que estava anteriormente no Ceará. A informação foi publicada inicialmente pelo jornalista Danilo Santana e confirmada pela reportagem.

Sem clube desde que saiu do Ceará, no ano passado, Jael tem também no currículo passagens por clubes como Atlético/MG, Flamengo e Grêmio. Também coleciona algumas equipes fora do Brasil, como Kalmar, da Suécia, Seongnam, da Coreia do Sul, Chongqing Liangjiang, da China, e clubes do Japão.

O torcedor pernambucano tem na lembrança a passagem de Jael pelo Sport, em 2012. Ao todo, foram 19 jogos e cinco gols marcados. Caso seja contratado pelo Náutico, o atleta chegará para as disputas do Estadual, Copa do Nordeste, Copa do Brasil e Série C.

D4Sign 3fed0823-23f8-497a-84e6-67674f602be1 - Para confirmar as assinaturas acesse https://secure.d4sign.com.br/verificar
Documento assinado eletronicamente, conforme MP 2.200-2/01, Art. 10º, §2.