

## Lula anuncia isenção do Imposto de Renda até R\$ 2.640

O presidente Luiz Inácio Lula da Silva confirmou ontem que o valor do salário mínimo será de R\$ 1.320 e que a isenção do Imposto de Renda irá para R\$ 2.640, equivalente a dois salários mínimos. Ainda segundo o chefe do Executivo, a faixa de isenção será aumentada progressivamente até R\$ 5 mil. [Economia 5](#)

### O imponente galo ancestral já reina absoluto no Recife

Homenageando as raízes africanas, o galo gigante surgiu belo e imponente, ontem à noite, no coração do Recife.

Ele já está à espera da abertura oficial da folia. [Vida Urbana 13](#)



TAYLINNE BARRET / DP

### Bonecos gigantes saem em cortejo abrindo o carnaval de Olinda

[Vida Urbana 14](#)



RAFAEL VIEIRA / DP FOTO

### APÓS CAMPOS NETO

#### Autonomia do Banco Central será reavaliada

O presidente Lula declarou que após a saída de Roberto Campos Neto do cargo serão avaliados os benefícios e consequências da lei que tornou o BC independente.

[Política 4](#)

### REUNIÃO

#### Raquel defende conclusão da Transnordestina

O pleito foi apresentado ontem pela governadora Raquel Lyra ao ministro de Portos e Aeroportos, Márcio França, em reunião no Palácio das Princesas. [Política 3](#)

### NORDESTÃO

#### Após novela, jogo do Sport será no Recife

O confronto com o Bahia pelo Nordeste acabou se tornando uma verdadeira novela. O jogo chegou a ser transferido para Sergipe, mas depois voltou a Pernambuco. [Esportes 10](#)



sac  
(81) 9217 0191 (whatsapp)  
sac@diariodepernambuco.com.br



assinaturas  
(81) 3320 2020 (capital)  
0800 2818822 (interior)  
Fotografe o QR code e acesse a página para fazer a sua assinatura do Diário

### nas redes

YouTube [diariodepernambucoTV](#)  
Telegram [DiariodePernambucoOficial](#)  
Facebook [Diario de Pernambuco](#)  
Instagram [@diariodepernambuco](#)  
Twitter [@DiarioPE](#)

Anuncie no **classilider 3419 9000**

[classilider@diariodepernambuco.com.br](#)  
[editais@diariodepernambuco.com.br](#)  
[depto.comercial@diariodepernambuco.com.br](#)





**João Alberto Martins Sobral \***

opinia.pe@diariodepernambuco.com.br

## História do Galo da Madrugada e seus camarotes

**Galo da Madrugada:** Amanhã o Clube de Máscaras Galo da Madrugada faz seu 44º desfile, literalmente parando o Recife para ser acompanhado por milhões de foliões. Começou com um pequeno grupo de amigos do bairro de São José, comandado por Enéas Freire, para tentar reviver os carnavais do passado. Saiu pela primeira vez em 1978, na manhã do sábado de carnaval, com uma orquestra de frevo e 200 participantes, pelas ruas da Concórdia e Nova, comandado por Enéas Freire. Recordo de ter visto este desfile ao lado de Assis Farinha, que era um dos patrocinadores do grupo, na sua Ele-Ela, na Rua Nova, que ficava no roteiro. Depois, o Galo foi crescendo, incrementando trios elétricos, até ir parar no Livro Guinness de Recordes, como o maior clube de frevo do mundo. Durante muitos anos, fazia o roteiro pela Rua da Concórdia, terminando em frente ao Diário de Pernambuco, na Praça da Independência. Como a Rua da Concórdia é muito apertada e havia sempre problemas com os fios atrapa-

lhando a passagem dos trios elétricos, passou para a Avenidas Dantas Barreto e Guararapes, com o roteiro ampliado para dar espaço a dezenas de camarotes. Desde o início, começava com um café da manhã, no Forte das Cinco Pontas, hábito que se mantém até hoje. O trio elétrico que encerra o desfile sempre traz uma frase lembrando o desfile do ano seguinte. No desfile de 2020 tinha a frase na traseira "Esperamos vocês no dia 13 de janeiro de 2021". Não foi possível. A pandemia do coronavírus não deixou.

**Camarotes no Galo:** Os primeiros camarotes criados no roteiro do Galo da Madrugada foram de Zezo Pessoa; depois se multiplicaram. Alguns enormes e cheios de mordomias. Num deles, Wesley Safadão, que era a atração, teve que usar fantasia de urso, para poder chegar ao espaço, fugindo do assédio dos foliões. Para poder abrir mais camarotes, o roteiro foi ampliado, para passar pela Avenida Sul e Rua Imperial. O principal é o ofi-

cial do Galo da Madrugada, na Praça Sérgio Loreto, numa área enorme. Lá ficam, os convidados especiais e dos patrocinadores do desfile.

**Camarote da Globo:** Foi, durante muitos e muitos anos, o espaço mais disputado do desfile do Galo da Madrugada. Ficava na Avenida Dantas Barreto, pertinho da Pracinha do Diário e começou a funcionar quando mudou o roteiro do desfile, que saiu da Rua da Concórdia. Reunia mais de mil convidados, com mordomia total, dividido entre uma área externa, com praça da alimentação e um camarote para ver o desfile. Conseguir um convite era algo muito difícil, só conseguia para alguns amigos, graças à amizade com Celso Coli e Yuri Maia Leite. A mordomia era tão grande que incluía até um transfer exclusivo para conduzir os convidados entre o espaço e o estacionamento do Paço Alfândega, onde os convidados podiam estacionar os carros. Era uma época, é bom lembrar, que o Uber não existia.

**Camarote do governador:** Ficava na Avenida Guararapes, em frente à agência central dos Correios, no desfile do Galo da Madrugada. Era enorme e reunia convidados do governador. Teve o auge no governo de Jarbas Vasconcelos, folião assumido. Num dos carnavais teve a presença de Dilma Rousseff, na época candidata a presidente. Em alguns anos, a Prefeitura do Recife fez camarote do outro lado, em frente ao antigo Cinema Trianon. Muitos convidados eram obrigados a atravessar a Guararapes, repleta de foliões. O governo do estado chegou a ter um camarote na Dantas Barreto, junto do da Globo, mas durou poucos anos. Acabou quando o então governador Eduardo Campos determinou o fim de todos os camarotes que o estado patrocinava para receber convidados, em vários eventos do estado.

**Parceria:** Em 2012, Eduardo Campos teve a ideia de unir os três maiores carnavais do país. Convidou os governadores Sérgio Cabral, do Rio

de Janeiro, e Jaques Wagner, da Bahia, que aceitaram. Ele recebeu os dois colegas num café da manhã no Campo das Princesas, e seguiram juntos (a pé) até o camarote, onde assistiram ao desfile do Galo da Madrugada. No domingo, o pernambucano foi ao carnaval de Salvador e na terça-feira esteve no Sambódromo do Rio. Claro que a parceria rendeu grandes espaços na mídia nacional.

**Camarote Antarctica:** Um grupo de empresários amigos, Paulo Sérgio Macedo, Severino Mendonça e Assis Farinha criou o primeiro camarote do carnaval do Recife. Ficava na cobertura do Edifício Trianon, no desfile do Galo da Madrugada, que ainda desfilava pela Rua da Concórdia. Chamava-se Camarote Antarctica, para fazer frente ao já famoso Camarote da Brahma, no Rio. Na época, as duas cervejas eram concorrentes, antes de se unirem na Ambev. E claro, a Antarctica adorou e bancou todo o camarote. Mas com uma condição: apenas cerveja, nada de uísque. Foi um sucesso.

\* **Jornalista**



**Sérgio Ricardo Araújo Rodrigues \***

opinia.pe@diariodepernambuco.com.br

## Pernambuco e seu carnaval democrático

Após dois anos com o grito guardado no peito, o carnaval chegou e já vem levantando os foliões nas semanas pré-carnavalescas.

Sem dúvida, uma das maiores manifestações culturais do planeta com vários símbolos disto em nosso estado multicultural, quer seja com o Galo da Madrugada, o Homem da Meia-Noite, os Papangus de Bezerras, os Caretas de Triunfo, os Caboclinhos e muitos outros grupos que só encontramos nesta terra maravilhosa.

Como é lindo assistir ao sorriso do povo nas ruas entoando canções de nos lembram do passado e nos embalam para o futuro.

Há uma forma democrática de curtir o carnaval em nosso estado, com

espaço para todos os gostos dos foliões, acontecimento raro nos demais estados do país.

Desejo que essa festa contamine o modo de enxergar o Brasil, até porque democracia deve estar sempre em construção e deve ser levada a sério, mas construída buscando a felicidade de todos, não de alguns que vivam à sombra de um autoritarismo.

Uma festa do povo para o povo e que, ao acabar, reste a alegria e este espírito.

Cito abaixo texto de Jacy Afonso de Melo no artigo, *Democracia: Alegria cívica para enfrentar o presente e construir o futuro*:

"Não podemos perder a referência de que a democracia é um bem em todos os

momentos históricos, independentemente das circunstâncias. Não é um fim em si. É uma ferramenta indispensável para a construção contínua da cidadania, da justiça social e da liberdade compartilhada. É a garantia do princípio da igualdade entre todas e todos.

O filósofo Mario Sergio Cortella afirma que para aprimorar a democracia falta-nos alegria cívica, falta-nos capacidade de olhá-la como um patrimônio e não como um encargo que dá trabalho, pois nos obriga ao movimento, ao debate, a ter de fazer escolhas e nos responsabilizar por elas.

Nossa cidadania sofre uma espécie de osteoporose; fratura-se com facilidade, em parte por condições históricas, mas também porque o processo democrático

não é nossa prioridade. Boa parte da sociedade brasileira passou à margem das decisões e ainda não entende que necessita fazer da democracia capacidade de construir e proteger, de forma coletiva, nossos ideais e nosso futuro.

Precisamos nos encantar com a democracia, cuidando dela como protegemos aquilo que nos é precioso.

E reafirmamos Cortella: "Alegria cívica é a possibilidade de vibrarmos com a condição de a democracia estar entre nós. Ainda jovem, estruturando sua condição, mas como algo que no nosso horizonte nos dará muito mais efusividade de participação".

É isso que se sonha, com a construção alegre e vibrante da democracia, como é o carnaval.

Deixo a linda canção cantada por Daniela Mercury, *É Carnaval*:

*Sou de Pernambuco, do Rio de Janeiro*  
REFRÃO:

Ê, es Carnaval...

Seja em Barcelona, seja em Portugal  
Em Berlim, Paris, Rotterdam, Bilbao  
De todas as graças, de todas as cores  
Toda crença e toda raça, toda gente é de luz  
Se o homem dividiu esse planeta  
E criou fronteiras e bandeiras, o que era natural

Se a gente transformou a paisagem verdadeira em lixo artificial

Essa é a nossa maneira de dizer que o ser humano é plural

Mas não igual, e é igual e coisa e tal.

Sejamos o carnaval, meus queridos pernambucanos e vamos contagiar o Brasil e o mundo.

\* **Advogado e professor universitário**

<p><b>DIÁRIO de PERNAMBUCO</b> Fundado em 1825 por Antonino José de Miranda Falcão</p>	<p><b>DIRETORIA</b></p>			<p><b>VENDA AVULSA</b></p>			<p><b>ASSINATURAS*</b></p>																																
	<p><b>Presidente</b> Carlos Frederico A. Vital</p>	<p><b>Diretor de Jornalismo</b> Múcio Aguiar</p>	<p><b>Diretora de Redação</b> Paula Losada</p>	<table border="1"> <tr> <th>Localidade</th> <th>SEGUNDA a SEXTA</th> <th>SUPER EDIÇÃO</th> <th>DOM COMPLEMENTO</th> </tr> <tr> <td>PE</td> <td>R\$ 3,00</td> <td>R\$ 5,00</td> <td>R\$ 2,00</td> </tr> <tr> <td>PB</td> <td>R\$ 3,00</td> <td>R\$ 5,00</td> <td>R\$ 2,00</td> </tr> <tr> <td>Outros estados</td> <td>R\$ 4,00</td> <td>R\$ 8,00</td> <td>R\$ 2,00</td> </tr> </table>	Localidade	SEGUNDA a SEXTA	SUPER EDIÇÃO	DOM COMPLEMENTO	PE	R\$ 3,00	R\$ 5,00	R\$ 2,00	PB	R\$ 3,00	R\$ 5,00	R\$ 2,00	Outros estados	R\$ 4,00	R\$ 8,00	R\$ 2,00	<table border="1"> <tr> <th colspan="2">PE / PB</th> <th>Outros estados</th> </tr> <tr> <td colspan="3"><b>segunda a domingo:</b></td> </tr> <tr> <td>anual</td> <td>R\$ 990,50</td> <td>R\$ 1.877,00</td> </tr> <tr> <td>semestral</td> <td>R\$ 495,25</td> <td>R\$ 938,50</td> </tr> <tr> <td colspan="3"><b>sábado e domingo:</b></td> </tr> <tr> <td>anual</td> <td>R\$ 260,00</td> <td>R\$ 624,00</td> </tr> </table>		PE / PB		Outros estados	<b>segunda a domingo:</b>			anual	R\$ 990,50	R\$ 1.877,00	semestral	R\$ 495,25	R\$ 938,50	<b>sábado e domingo:</b>			anual	R\$ 260,00
Localidade	SEGUNDA a SEXTA	SUPER EDIÇÃO	DOM COMPLEMENTO																																				
PE	R\$ 3,00	R\$ 5,00	R\$ 2,00																																				
PB	R\$ 3,00	R\$ 5,00	R\$ 2,00																																				
Outros estados	R\$ 4,00	R\$ 8,00	R\$ 2,00																																				
PE / PB		Outros estados																																					
<b>segunda a domingo:</b>																																							
anual	R\$ 990,50	R\$ 1.877,00																																					
semestral	R\$ 495,25	R\$ 938,50																																					
<b>sábado e domingo:</b>																																							
anual	R\$ 260,00	R\$ 624,00																																					
<p>COMO ENTRAR EM CONTATO COM O DIÁRIO: Leitor: 81 2122 7500 assinante: 3320 2020 (capital) 0800-2818822 (interior) Depart. Comercial e Marketing: 81 21227888/7892</p>			<p>Baixe o nosso novo app: <b>DP DIGITAL</b> Disponível na Play Store e na App Store</p>																																				





por Rhaldney Santos

**Diário político**

blogdorhaldney@diariodepernambuco.com.br

## 40 anos em 4

O presidente Luiz Inácio da Lula da Silva (PT) visitou as obras da duplicação de um trecho da rodovia BR-101, em Sergipe. Durante a visita, Lula prometeu que “vão ser quatro anos que vão valer por 40, de tanto que a gente vai trabalhar”. A fala faz referência ao slogan do plano utilizado por Juscelino Kubitschek, que estabeleceu a construção de Brasília durante os anos 1956 a 1961. Lula também afirmou que seu governo pretende retomar todas as obras paralisadas pelo país e reafirmou a metáfora usada anteriormente que vai fazer a “roda-gigante do Brasil” girar. O presidente explicou que o país inteiro contará com obras de infraestrutura, em estradas, ferrovias, saneamento básico, construção de casas do Minha Casa, Minha Vida, e de reconstrução de escolas e creches.

### Michelle Bolsonaro

A ex-primeira-dama Michelle Bolsonaro foi eleita a presidente do PL Mulher. Em nota, ela destacou que “a mulher tem um olhar especial”. Michelle pretende viajar o Brasil em busca de novos aliados ao partido.

### Novo plano

Um plano de mobilidade humana e sustentável para Sirinhaém foi elaborado em parceria com o complexo industrial de Suape e a empresa de arquitetura urbana Vinícius Ribeiro. A apresentação foi durante audiência pública que reuniu a prefeita de Sirinhaém, Camila Machado (PP) e o secretário municipal de Governo, Humberto Viana, coordenador dos estudos.

### Sisar

O deputado estadual José Patriota (PSB), em visita à Secretaria de Recursos Hídricos e Saneamento, conversou com o secretário Almir Cirilo. A pauta foi sobre o Sistema Integrado de Saneamento Rural (Sisar) e inovações tecnológicas para o controle do desperdício de água no estado. “Teremos a continuidade e o fortalecimento do programa, que

tem um aporte de R\$ 500 milhões a ser feito em Pernambuco. Ele é muito importante, já que garante o saneamento das zonas rurais”, afirmou Patriota.

### Até quarta

A primeira edição do Alepe Folia, sob o comando da nova Mesa Diretora da Assembleia Legislativa, aconteceu no trecho da Rua da União em frente ao plenário, e ficou lotada de servidores e parlamentares que se reuniram para celebrar o retorno do bloco. O presidente da Casa, deputado Álvaro Porto (PSDB), subiu ao palco e assumiu os vocais da Orquestra 100% Frevo, do município de Paudalho. Porto disse que era hora de todos os servidores brincarem e aproveitarem para comemorar até a Quarta-feira de Cinzas.

### Primeira vez

A vice-governadora Priscila Krause (Cidadania) assumiu o Governo de Pernambuco. A governadora Raquel Lyra (PSDB) passará o feriado de carnaval acompanhada dos filhos. Pela primeira vez na história de Pernambuco, a passagem do comando do Executivo estadual se deu entre duas mulheres.



O ministro do governo Lula (PT) ainda visitou a região de Suape e o Porto do Recife

## Raquel defende conclusão da Transnordestina

O pleito foi apresentado ontem em reunião com o ministro de Portos e Aeroportos, Márcio França (PSB), no Palácio do Campo das Princesas

NATHALIA MONTE

A governadora de Pernambuco, Raquel Lyra (PSDB), recebeu, ontem (16), no Palácio do Campo das Princesas, a visita do ministro de Portos e Aeroportos, Márcio França (PSB). O ministro tem percorrido diversos estados do país a pedido do presidente da República, Luiz Inácio Lula da Silva (PT), para identificar e destravar obras de grande porte no setor de infraestrutura. França sobrevoou a região de Suape e esteve no Porto do Recife. Agenda contou com a presença do prefeito da capital pernambucana, João Campos (PSB).

Raquel aproveitou o encontro para expor a necessidade de conclusão da Transnordestina. A ferrovia era um assunto esperado dada as atuais condições do projeto, que passou

a não mais incluir o estado de Pernambuco, alteração feita durante o governo do ex-presidente Jair Bolsonaro (PL).

“Pernambuco precisa se reposicionar no cenário brasileiro para passar a ser parte da solução do Brasil. E isso passa pela infraestrutura logística. Falamos sobre portos, aeroportos e a necessidade da Transnordestina para que a gente possa garantir investimentos estruturadores no nosso estado e, com isso, trazer oportunidade de renda e trabalho para a nossa gente”, disse Raquel.

“É importante trazer a composição da ferrovia para dentro de Suape, pela importância que tem, por ser uma área estratégica e porque era esse o plano inicial”, afirmou Márcio França ao comentar sobre o Porto de Suape. “Cada um quer sem-

pre ter o ramal para o seu estado, quer ter o porto no seu estado, faz parte. Se for privado, pode ter todo mundo junto; agora, depois, abre uma competição e se você tiver muita gente construindo junto, ninguém se viabiliza no final. Nós temos que partir dos pressupostos: onde está a mina do minério?”, acrescentou.

A governadora e o ministro discutiram alternativas. Raquel mencionou que deseja montar um grupo, em Brasília, para aprofundar as discussões sobre o tema. Sem fazer promessas quanto a uma possível reinserção de Pernambuco na ferrovia, França ressaltou que o estado tem “uma capacidade de articulação muito importante”, e lembrou que tem, também, “um presidente da República pernambucano”.

### CURTA

#### PASSAGEM DE CARGO

### Priscila assume o Governo de PE

A vice-governadora Priscila Krause (Cidadania) assumiu, na tarde de ontem (16), o comando do Governo de Pernambuco. A governadora Raquel

Lyra (PSDB) vai passar o feriado de carnaval ao lado dos filhos. A governadora em exercício permanece à frente do cargo até o próximo dia 25.







por Leandro Mazzini

## Esplanada

diariodepernambuco.com.br

# Mão dupla

Lula da Silva viaja para a China dia 27 de fevereiro. Trata-se do maior parceiro comercial do Brasil - e levará uma comitiva de quase cem empresários de diferentes setores exportadores. Todos os ministros palacianos estão com prioridade na agenda organizando a missão oficial. Após o aperto de mão ao norte-americano Joe Biden, o presidente brasileiro quer mostrar a Xi Jinping que o país não tem lado, ao contrário do governo anterior. Na balança comercial, o Brasil importa milhares de produtos manufaturados da China. Mas manda para lá muito mais, bilhões de reais por mês em minérios e proteínas animais, especialmente.

### Plano polêmico

A bucólica e turística Pirenópolis (GO) assiste a uma guerra política que envolve a especulação imobiliária: o lançamento de resorts com centenas de suítes dentro da cidade. A vereadora Ynaê Curado (UB) conseguiu derrubar na Justiça a votação do novo plano diretor que permitiria os hotéis, e saiu escoltada da sessão pela PM, por tantas ameaças. A vereadora aponta que há falhas banais no plano, que falta estudo de impacto de trânsito e ambiental, e não houve audiências públicas.

### Paido PAC2

O governo de Lula da Silva já descobriu nada menos que 14 mil obras federais paralisadas - por diferentes motivos. Há uma força-tarefa da gestão em interface com os governadores e prefeitos com as perguntas: "Tem projeto? O que falta? Não tem? Então corre para fazer". Porque agora vai andar. Lula quer retomar o PAC, mas com novo nome. Fala-se internamente a priori em "Plano de Crescimento".

### Crédito na praça

O Indicador de Demanda das Empresas da Serasa Experian mostra que a busca por crédito fechou 2022 com retração de 0,2% no acumulado do ano. O levantamento não indicava queda anual des-

de 2020, em que foi registrado -4,1%. A queda mais acentuada foi na demanda por crédito das médias empresas (-8,1%), seguida pelas grandes (-4,9%). Todos os setores, com exceção de Serviços, encerraram 2022 em declínio.

### Mãos ao alto (e atadas)

Vejam como o cidadão está de mãos atadas nos crimes cibernéticos. Um empresário teve o celular clonado, e o bandido passou a pedir dinheiro em seu nome. A irmã da vítima foi contatada, mas não pagou. Ambos foram às delegacias, em cidades distintas, para denunciar. Ninguém pôde fazer o registro do B.O. porque, para a polícia, não houve o crime de fato - apenas a tentativa de estelionato. Crime seria se alguém desse dinheiro para o ladrão. E como então os contatos vazaram? A polícia não quer saber.

### Game\$

O bilionário mercado de games do Brasil espera ansioso a aprovação do PL nº 2.796/21 que cria o Marco Legal para a indústria dos jogos eletrônicos e para os jogos de fantasia. O projeto está na Comissão de Assuntos Econômicos do Senado. No ano passado, o texto aprovado pela Câmara prevê que será livre a fabricação, importação, comercialização e dos jogos eletrônicos no Brasil.



Presidente questionou a utilidade da autonomia da instituição e os benefícios ao país

# Lula garante que irá reavaliar autonomia do BC

Ao falar sobre a discussão da nova âncora fiscal para garantir mecanismos de responsabilidade fiscal no país, Lula criticou o mercado financeiro e pediu mais seriedade

O presidente Luiz Inácio Lula da Silva (PT) voltou a falar sobre a possibilidade de mexer ou não na autonomia do Banco Central. Lula declarou que após a saída de Roberto Campos Neto do cargo serão avaliados os benefícios e consequências da lei que tornou a instituição independente.

"Vamos ver qual é a utilidade que a autonomia do Banco Central trouxe ao país. Se ela trouxe algo positivo, não tem problema nenhum de ser independente. Na verdade ele é autônomo, mas não é independente. Porque tem compromisso com a sociedade brasileira, tem compromisso com o Congresso Nacional e com o presidente da República.

Isso nunca foi para mim uma coisa de princípio. O que interessa para mim é o resultado: um banco central autônomo vai ser melhor? Vai melhorar a economia? Ótimo. Mas se não melhorar vai ter que mudar", destacou.

O presidente também teceu críticas às reações do mercado financeiro às suas falas e posicionamentos. Segundo ele, o mercado é "frágil e conservador" e precisa de mais "seriedade".

"Esse mercado é muito frágil, precisa ter um pouco mais de seriedade. Eu se fizesse o discurso que o Biden fez na semana passada no Congresso Nacional eu seria chamado de comunista, de terrorista, porque esse mercado está muito conservador. É pre-

ciso gostar de ganhar dinheiro, mas é preciso ter um pouco de sensibilidade social. É preciso saber que esse país quer melhorar de vida", disse.

Lula questionou ainda sobre o significado da expressão "responsabilidade fiscal". "Quando se fala em responsabilidade fiscal no país parece que o que se diz é que os banqueiros querem ter certeza de que eles vão receber o seus juros todo ano

do governo. Querem garantir primeiro o deles. Eu acho que eles tinham que ter um pouco de bom-senso para garantir primeiro o do povo que está passando fome na rua, do povo que mora embaixo de ponte", criticou. (Correio Braziliense)

NOVA PIRAJUI ADMINISTRAÇÃO S.A.  
CNPJ/ME Nº. 10.458.164/0001-10  
NIRE 26.3.0003820-0

**Edital de convocação de Assembleia Geral Extraordinária**

Na qualidade de acionista detentora de mais de 5% (cinco por cento) das ações de emissão da NOVA PIRAJUI ADMINISTRAÇÃO S.A. ("Companhia"), nos termos do art. 123, parágrafo único, "c", da Lei nº 6.404/76, considerando o silêncio dos Diretores a respeito do pedido de convocação enviado em 26 de janeiro de 2023, convido os acionistas da Companhia a se reunirem em Assembleia Geral Extraordinária, que se realizará, de forma híbrida, presencialmente na sede da Companhia e por videoconferência a ser acessada por link que será encaminhado diretamente aos acionistas, nos termos da Instrução Normativa nº 79 do Departamento Nacional de Registro Empresarial e Integração, no dia 1º de março de 2023, às 15:00 horas, a fim de **deliberar sobre a composição da Diretoria**. Os acionistas que desejarem participar da Assembleia pessoalmente ou por representante legalmente constituído, nos termos da lei e do estatuto social, deverão observar os seguintes requisitos: (i) os acionistas que desejarem participar da Assembleia deverão comparecer portando documento de identificação válido com foto; e (ii) alternativamente, o acionista poderá ser representado na Assembleia por procurador constituído, a menos de 1 (um) ano, que seja acionista ou advogado, devendo enviar cópias fiéis dos instrumentos constitutivos dos poderes de representação, válidos e com firma reconhecida em cartório, ao e-mail: emandes.ramos@wald.com.br com, no mínimo, 24 (vinte e quatro) horas de antecedência do início da Assembleia, conforme exigido pelo Artigo 24 do Estatuto Social da Companhia e seu Parágrafo Único, sendo que o procurador deve comparecer à Assembleia munido de documento de identidade válido com foto.

Recife, 15 de fevereiro de 2023.  
ANITA LOUISE REGINA HARLEY  
por seu representante ARTHUR SOARES BOMBINI MICELI



Vamos ver qual é a utilidade que o Banco Central trouxe ao país. [...] Um Banco Central autônomo vai ser melhor?"

**Luiz Inácio Lula da Silva,**  
em entrevista à CNN Brasil.





DÓLAR	EURO	BOLSAS	POUPANÇA	CDB	SELIC	INFLAÇÃO
Comercial, venda (em R\$) <b>5,212</b> (-0,16%)	Turismo, venda (em R\$) <b>5,782</b>	(em %) IBOVESPA 0,31 DOW JONES -431,2	Taxa (%) ANTIGA <b>0,5823</b> NOVA <b>0,5823</b>	Prefixado, 30 dias (em % ao ano) <b>13,20</b>	Em % ao ano <b>13,75</b>	IPCA do IBGE (em %) Janeiro/2023 0,53 Dezembro/2022 0,62 Novembro/2022 0,41 Outubro/2022 0,59

## Lula anuncia correção na tabela do IRPF

Faixa de isenção para cálculo do imposto passa dos atuais R\$ 1.908 para R\$ 2.640, enquanto o salário mínimo terá um acréscimo de R\$ 18 a partir de maio

O presidente Luiz Inácio Lula da Silva (PT) anunciou ontem os novos valores do salário mínimo e da faixa de isenção do Imposto de Renda de Pessoa Física (IRPF). A partir de maio, o salário mínimo será de R\$ 1.320, enquanto a isenção para as declarações do IRPF ficará em R\$ 2.640, correspondente a dois salários mínimos.

“Estamos aumentando o salário mínimo para R\$ 1.320 em

maio e vamos recuperar a regra em que o salário, além da reposição inflacionária, terá o crescimento do PIB, porque é a forma mais justa de distribuir o crescimento da economia”, disse Lula em suas redes sociais. Ao atual valor do mínimo é de R\$ 1.302.

A quantia de R\$ 1.320 para o piso salarial do país elevará o aumento do salário mínimo para 8,91% quando comparado aos R\$ 1.212 que se pagava até dezem-

bro do ano passado. Em janeiro, o piso subiu para R\$ 1.302, significando um reajuste de 7,4%, enquanto a inflação oficial do período foi de 5,93%.

Quando à isenção, o presidente afirmou que passará de R\$ 1.903,98 para R\$ 2.640. “Vamos ir progredindo até chegar aos R\$ 5 mil. Quando a gente vai discutir

imposto de renda, a gente percebe que quem ganha R\$ 6 mil paga mais proporcionalmente do que quem recebe mais”, postou.

Segundo a Associação Nacional dos Auditores Fiscais da Receita Federal (Unafisco), a defasagem na tabela de isenção do IRPF é 147,87%, tendo o governo realizado a última atualização inte-

gral há 27 anos, em 1996.

Desde então, ocorreram ajustes parciais e o mais recente foi em 2016, no governo Dilma Rousseff (PT), sem ter ocorrido mudanças nas gestões Michel Temer (MDB) e Jair Bolsonaro (PL). Em 2016, a faixa de isenção do IRPF passou de R\$ 1.877,77 para R\$ 1.903,98. (Da Redação com agências)



Atualização da tabela será realizada de maneira gradativa, segundo o presidente

RICARDO STUCKERT/PR

### PREFEITURA MUNICIPAL DE OLINDA-SGPA CENTRAL DE LICITAÇÕES AVISO DE ADIAMENTO DE LICITAÇÃO

PROCESSO LICITATÓRIO Nº 006/2023/PMO. CONCORRÊNCIA Nº 002/2023 – CPL/OBRAS. Objeto: contratação de empresa para execução da obra de reurbanização para implantação de binário nas vias: Av. Presidente Getúlio Vargas, Av. Dr. José Augusto Moreira, rua Prof. José Cândido Pessoa, Rua Carmelita Muniz de Araújo, Rua Otaviano Pessoa Monteiro, Av. Carlos de Lima Cavalcante (est 0 até 73), com suporte das vias Av. Min. Marcos Freire, Rua do Sol, Av. Carlos de Lima Cavalcante (est 73 a 176) e Rua São Miguel, no Município de Olinda-PE - valor estimado R\$ 40.791.797,74. Informamos que, por determinação da Secretaria Demandante, em virtude da necessidade de ajustes na Planilha Orçamentária, a sessão de abertura ocorrerá no dia 23/02/2023, às 10h, fica adiada para o dia 27/03/2023, no mesmo horário e local. Os interessados poderão adquirir Edital e Anexos, gratuitamente, mediante o fornecimento de CD ou Pen Drive no mesmo endereço da sessão de abertura, no horário das 08:00 às 14:00 horas, de segunda a sexta-feira ou através do e-mail: olindacpobras@gmail.com. Mais informações podem ser obtidas através do Fone: (81) 99242-5459. Olinda, 16 de fevereiro de 2023. Luana Acássia Lima da Silva. Presidente da CPL/Obras.

### EDITAL DE CONVOCAÇÃO ASSEMBLEIA GERAL ORDINÁRIA 1ª, 2ª e 3ª CONVOCAÇÕES

A Presidente da COOMEB - Cooperativa de Trabalho dos Médicos do Brasil em cumprimento às disposições legais e estatutárias, convoca os 2.637 (dois mil, seiscentos e trinta e sete) socios cooperados em pleno gozo de seus direitos sociais a se reunirem em Assembleia Geral Ordinária - a ser realizada na modalidade presencial, que realizar-se-á em 22 de março de 2023, (4ª feira), na sala de reunião plenária de sua sede social, localizada na Rua Dr. José Maria, nº 251, Bairro da Encruzilhada, na Cidade do Recife, Estado de Pernambuco, em 1ª convocação às 17:30h, com a presença de 2/3 (1.758) dos cooperados representados por seus delegados e, em 2ª convocação às 18:30h com a presença de metade mais um (1.319) dos cooperados representados por seus delegados e, em 3ª e última convocação às 19:30h, com a presença de no mínimo 50 (cinquenta) cooperados ou 20% (vinte por cento), prevalecendo o menor número, representados por seus delegados, para deliberação sobre a seguinte ordem do dia: 1) Prestação de Contas dos órgãos de administração, acompanhadas de parecer do Conselho Fiscal compreendendo: a) Relatório da Gestão; b) Balanço Contábil de 2022; 2) Destinação das sobras ou rateio das perdas do exercício 2022; 3) Apresentação do Plano de Trabalho para 2023; 4) Eleição e posse do Conselho Fiscal; 5) Fixação dos valores dos honorários para os membros do Conselho de Fiscal e Cédula de Presença; 6) Critérios para Repouso Anual Remunerado; 7) Autorização para o Conselho de Administração para Diretoria instituir Conselho de Ética, definindo atribuições e dinâmica de funcionamento; 8) Outros assuntos diretamente relacionados com os itens acima. Recife, 17 de fevereiro de 2023. Ana Paula de Medeiros Melo Petribú Presidente da COOMEB

### EDITAL DE LOTEAMENTO URBANO

MARIA DE FÁTIMA DE SÁ LEAL, Oficial Substituta do Registro de Imóveis da Comarca de Floresta, Estado de Pernambuco, na forma da Lei, etc. FAZ saber a quem o presente edital e a quem interessar possa que a Empresa LEANDRO SAMPAIO ENGENHARIA EIRELI - EPP, inscrita no CNPJ sob nº 22.328.425/0001-67, com sede na Av. Cel. Veremundo Soares, nº 2301, Nossa Senhora das Graças, na cidade de Salgueiro -PE, representado pelo seu socio Leandro Leal Sampaio, brasileiro, portador do CPF nº 039.726.054-71, residente na cidade de Salgueiro -PE, depositou em Catório os documentos exigidos pela Lei nº 6.766/79, para registro do Loteamento "BELA FLORESTA", limitando-se: ao Norte com terras de posse de Amílvia Adalia Barros; ao Sul, com terras de posse de Nestor Valgueiro de Carvalho e Ricardo Almeida do Nascimento, ao Leste com Maria Auxiliadora de Souza Santos e ao Oeste com a Rodovia estadual PE-425, cadastrada na Prefeitura municipal sob nº 1.19.001.01.0327.000. Área total do terreno 210.000,00m2, com 34 Quadras, 730 Lotes, área total dos lotes 114.014,33m2, área verde 4.959,71m2, área de equipamento comunitário 8.069,96m2, praça 706,86m2, Área de preservação 18.054,94m2, 19 vias locais 36.444,82m2, 04 vias locais 16.128,40m2. Fim do prazo de 15 dias após a última publicação do presente edital e não havendo reclamação, será feito o registro, ficando os documentos à disposição neste Catório no horário de expediente ao público. Dado e passado nesta cidade e Comarca de Floresta, aos 15 dias do mês de fevereiro do ano de 2023. Maria de Fátima de Sá Leal Oficial Substituta do Registro de Imóveis de Floresta - PE.

### PREFEITURA MUNICIPAL DE GARANHUNS AVISOS DE LICITAÇÃO

Processo Licitatório nº 015/2023 – Concorrência Pública nº 01/2023. Prestação de Serviços/Obras. Objeto: Contratação de empresa de engenharia para execução dos serviços de implantação de pavimentação em paralelepípedo, sinalização e drenagem pluvial em diversas ruas do Município de Garanhuns. Valor Global Orçado: R\$ 6.465.134,78. Sessão de abertura: 21/03/2023 às 09h00min, na sala da CPL.

Processo Licitatório nº 016/2023 – Tomada de Preços nº 01/2023. Prestação de Serviços/Obras. Objeto: Contratação de empresa de engenharia para execução dos serviços de construção de uma escola com 06 (seis) salas de aula, padrão FNDE, com fornecimento de todo material e mão de obra necessária para instalação, através da Secretaria de Educação, Município de Garanhuns. Valor Global Orçado: R\$ 2.388.817,69. Sessão de abertura: 03/03/2023 às 11h00min, na sala da CPL.

Processo Licitatório nº 017/2023 – Tomada de Preços nº 02/2023. Prestação de Serviços. Objeto: Contratação de empresa especializada na prestação de serviços técnicos de assessoria e consultoria contábil, com o fim de atender as necessidades da Secretaria de Educação, Município de Garanhuns. Valor Global Orçado: R\$ 117.999,96. Sessão de abertura: 03/03/2023 às 13h00min, na sala da CPL.

Processo Licitatório nº 018/2023 – Concorrência Pública nº 02/2023. Prestação de Serviços. Objeto: Contratação de empresa de engenharia especializada para execução dos serviços de limpeza e conservação dos serviços urbanos no Município de Garanhuns. Valor Global Estimado: R\$ 25.624.948,77. Sessão de abertura: 21/03/2023 às 10h00min, na sala da CPL.

Local das sessões: Sala da Comissão de Licitação, localizada na Rua Siqueira Campos, 56, Santo Antônio, Garanhuns/PE.

Edital e anexos: à disposição dos interessados no Portal da Transparência da Prefeitura Municipal, no sítio eletrônico: garanhuns.pe.gov.br. Informações: Fone (87) 3762-7019/5672.

Garanhuns/PE, 15 de Fevereiro de 2023.

SINVAL RODRIGUES ALBINO  
Secretário de Infraestrutura, Obras e Serviços Públicos  
Portaria nº 008/2021

### CURTA

### ROMBO

## Americanas e bancos sem acordo

Os acionistas de referência das Americanas, Jorge Paulo Lemann, Alberto Sicupira e Marcel Telles, propuseram ontem aos credores financeiros do grupo um acordo que prevê aporte de capital em dinheiro de R\$ 7 bilhões. Segundo fato relevante divulgado ao mercado, após a reunião do grupo, pela Comissão de Valores Mobiliários (CVM), não houve acordo. Os credores avaliam ser necessário um aporte de ao menos R\$ 15 bilhões neste momento para recuperar o grupo em recuperação judicial. (AB)



**ANÚNCIOS FÚNEBRES**  
DEMÔNSTRSE SEU CARINHO PELOS QUE PARTIRAM.  
NOTAS DE FALECIMENTO OU MISSAS.  
DE SEGUNDA A SEXTA ATÉ ÀS 19H.

CONSULTE O NOSSO DEPARTAMENTO COMERCIAL  
**81 2122.7892**

fonados@diariodepernambuco.com.br | comercial@diariodepernambuco.com.br

DIÁRIO de PERNAMBUCO





ESTÚDIO DP

# Stellantis lidera vendas do setor automotivo na América do Sul

*Empresa respondeu por 23,12% das vendas de automóveis, negociando 843 mil veículos, e comerciais leves*

Pelo segundo ano consecutivo, a Stellantis liderou as vendas do mercado automotivo na América do Sul e em dois mercados importantes da região: Brasil e Argentina. O grupo foi responsável por 23,12% das vendas de automóveis, superando a marca de 843 mil veículos vendidos, e comerciais leves. Além disso, a empresa conquistou a liderança nas vendas do setor no Chile.

No Brasil, a Fiat foi a marca favorita dos consumidores em 2022 e a picape Fiat Strada foi o veículo mais procurado pelo segundo ano consecutivo, alcançando a marca de 112.463 unidades comercializadas. No total, foram 430 mil veículos da Fiat vendidos no ano passado, com 21,9% de participação no mercado. Outros modelos também estão entre os dez mais vendidos do ano: o Mobi, com 72.460 emplacamentos, e o Argo, com 64.022.

Em relação aos SUVs, a Jeep conquistou a liderança no segmento pelo sétimo ano consecutivo, mantendo a sua soberania no país. Foram 137.444 unida-

des emplacadas, representando 20% das vendas de SUVs e 7% de market share entre todos os veículos no Brasil. Os modelos Jeep Compass e o Jeep Commander foram os preferidos de suas categorias, ao mesmo tempo que o Compass se posicionou entre os dez mais vendidos em 2022 no país.

A PEUGEOT também fez história ano passado com a comercialização de 41.740 carros, um resultado 41% maior que em 2021. Os bons números garantiram a marca uma participação de mercado de 2,1%, o melhor patamar nos últimos oito anos em solo brasileiro. O destaque do ano foi o PEUGEOT 208, com 29.901 unidades comercializadas. A Citroën avançou 37% em 2022, somando 32 mil veículos vendidos, e Novo C3 foi o maior destaque da marca, com 10.835 unidades emplacadas.

No ranking do mercado premium, a Ram registrou 5.056 emplacamentos, um record de

DIVULGAÇÃO



**Fiat Strada, o carro mais vendido da Stellantis em 2022**

vendas, com um crescimento 83% em relação a 2021, e assegurou à marca a terceira posição. O modelo com maior destaque foi a Ram 3500, lançada no final de março de 2022, com 2.201 vendas.

Na Argentina, as vendas superaram 116 mil unidades em 2022, com uma participação no

mercado de 30,7%. A empresa também celebrou marcos históricos de produção: 250 mil unidades do Fiat Cronos produzidas na planta de Ferreyra, em Córdoba, e 100 mil unidades do PEUGEOT 208 fabricadas na planta de El Palomar.

A Stellantis conquistou a liderança no mercado no Chile, um

país que é atualmente o segundo maior mercado automotivo da América do Sul, com participação de 10,9% das vendas totais. Entre as marcas do grupo, a que mais se destacou foi a PEUGEOT, que encerrou o ano com participação de vendas de 4,9% e liderança no segmento de veículos comerciais leves.

## ABRASEL

# Prejuízo atinge 16% dos bares e restaurantes no estado



**Custos estão entre as causas de se operar no vermelho**

O total de empresas do setor de alimentação fora do lar que atua no vermelho no estado é considerado alto. Um levantamento da Associação Brasileira de Bares e Restaurantes em Pernambuco (Abrasel-PE), realizado entre 20 e 29 de janeiro, indica que cerca de 16% delas funcionam em tais condições.

As dívidas, o custo de folha e a inflação são os principais motivos apontados para o prejuízo das empresas, segundo o levantamento. Por outro lado, 26% das empresas pesquisadas estão em equilíbrio e 56% operam com lucro.

“Muito embora quase 70% dos estabelecimentos tenham sinalizado aumento de faturamento em dezembro de 2022, o que nos preocupa é o endividamento,

inicialmente gerados pelos empréstimos contraídos por conta da pandemia”, afirmou o presidente da Abrasel-PE, Tony Sousa. O endividamento, completou ele, leva aproximadamente 16% das empresas do setor a trabalhar com prejuízo.

O estudo aponta, com relação aos empréstimos e endividamento, que 63% dos estabelecimentos têm empréstimos contratados, sendo de 12% a inadimplência entre os que tomaram dinheiro de linhas regulares e de 11% entre os que aderiram ao Programa Nacional de Apoio às Microempresas e Empresas de Pequeno Porte (Pronampe).

No cenário geral, apontam os dados, o endividamento é alto: 42% tem pagamentos em atraso. Destes, 90% devem impostos

federais, 55% estaduais, 29% taxas municipais, 26% devem encargos trabalhistas e 19% tem dívidas em atraso com fornecedores.

Sobre a inflação, 53% dizem que o faturamento cresceu mais que a inflação em 2022, enquanto 11% dos estabelecimentos conseguiram acompanhar a inflação, 5% cresceram abaixo e 10% não tiveram crescimento.

Quanto à inflação, Tony Sousa afirma que ela prejudica as margens financeiras dos restaurantes, pois existe uma dificuldade de se repassar os preços para o cardápio. “Apesar desse cenário difícil, o segmento aposta que 2023 será um ano positivo, em que nós teremos um aumento nas vendas superior ao aumento da inflação”, concluiu.





Paço do Frevo recebe o lançamento do EP 'Orquestra Frevo do Mundo - Vol. 2', que traz três faixas reinterpretando músicas antológicas com sonoridade contemporânea

# Tradição, inovação e união

DEYVISON GOMES

JORGE BISPO DIVULGAÇÃO



Evento anunciou as participações marcantes da Nando Reis, Martins e da banda Bala Desejo no trabalho

ANDRÉ GUERRA

andre.guerra@diariodepernambuco.com.br

Nenhuma forma mais apropriada para celebrar o retorno do carnaval em Pernambuco do que unir cânones do frevo com inovações musicais que dialogam com quem está começando a cair na folia agora. O novo EP da Orquestra Frevo do Mundo, lançado no Paço do Frevo, no Recife Antigo, reúne três faixas e participações marcantes de Nando Reis, Martins e da banda Bala Desejo e foi idealizado pelo produtor e músico Pupillo e pelo produtor artístico Marcelo Soares, repensando ritmicamente as canções e apontando novas possibilidades para o frevo a fim de agregar todos os públicos.

Começando com a música 'Não Existe Pecado ao Sul do Equador', de Chico Buarque e Ruy Guerra, o EP 'Orquestra Frevo do Mundo', já disponível nas plataformas digitais, traz Nando Reis num compasso quebrado que balança a conhecida melodia de uma das mais icônicas faixas do frevo, lançada em 1973 no álbum 'Chico Canta'. Na sequência, 'Energia', escrita por Lula Queiroga e gravada por Elba Ramalho nos anos 1980, chega numa reinterpretação feita pelo cantor pernambucano Martins, em sua característica voz suave que é complementada por uma batida mais moderna da música, sem descaracterizar a canção original e utilizando a levada de metais do frevo para conduzir a releitura da maneira mais abrangente possível. O grupo Bala Desejo, vencedor do Grammy Latino, traz as vozes de Dora Morelenbaum, Julia Mestre, Lucas Nunes e Zé Ibarra para interpretar a terceira e última faixa, 'Chão da Praça', de Moraes Moreira e Fausto Nilo, numa versão marcada por sons eletrônicos que mantêm a estrutura de reformulação respeitosa dos dois anteriores.

A gravação do EP envolveu estudantes pernambucanos que

foram selecionados pela escola digital de economia criativa Co.liga, da Organização de Estados Ibero-americanos (OEI), e puderam participar de uma experiência rica com o mundo artístico e a produção cultural, além de expandir suas habilidades no canto e nos instrumentos musicais. Um desses jovens foi a estudante de museologia Ana Beatriz da Cunha, que estudou no Conservatório de Música e teve o seu primeiro contato direto com a produção de algo maior. "Quando vi que esse trabalho teria a participação de Pupillo, me interessei mais ainda. É uma oportunidade de mergulhar ainda mais na área de produção musical", comentou.

"Representa uma renovação na música que é algo que eu sempre gostei muito de ouvir e principalmente de unir as pessoas em torno. Acho que tivemos grandes desafios ao longo dos últimos anos para poder concretizar projetos como esse por uma questão bem objetiva de falta de recursos públicos, mas agora finalmente conseguimos. E a parte da realização é extremamente prazerosa pois temos um baú de pérolas da música a serem trabalhadas e um celeiro artístico impressionante, além de várias ideias na cabeça", destacou ao Viver o produtor musical Marcelo Soares.

"Faz todo o sentido num momento de celebração como esse do Carnaval 2023 que a gente veja um trabalho como esse, que faz com que tradição e inovação sejam um só. E nós, do Paço do Frevo, como centro salvaguarda desse patrimônio imaterial da humanidade, ficamos sempre honrados de fazer lançamentos como esse. Nossa função é fomentar projetos que propõem essas ideias e que ajudam a propagar e difundir o frevo, então esperamos receber sempre mais trabalhos como o da Orquestra Frevo do Mundo", afirma a diretora do Paço do Frevo, Luciana Félix.



# Bruce Willis é diagnosticado com demência

Revelação acontece um ano depois de o astro de Hollywood ter deixado de atuar devido às crescentes dificuldades cognitivas que enfrentava

O ator Bruce Willis foi diagnosticado com demência frontotemporal, informou sua família ontem, menos de um ano depois de o astro de Hollywood ter deixado de atuar devido às crescentes dificuldades cognitivas que vinha enfrentando.

“Desde que anunciamos o diagnóstico de afasia de Bruce, na primavera [boreal] de 2022, sua

condição progrediu e agora temos um diagnóstico mais específico: demência frontotemporal”, acrescentou a família em um comunicado.

**No ano passado, o ator revelou ter afasia, um distúrbio de linguagem que afeta a capacidade de comunicação**

Willis, de 67 anos, foi diagnosticado no ano passado com afasia, um distúrbio de linguagem que afeta a capacidade de comunicação de uma pessoa.

“Infelizmente, os problemas de comunicação são um dos sin-

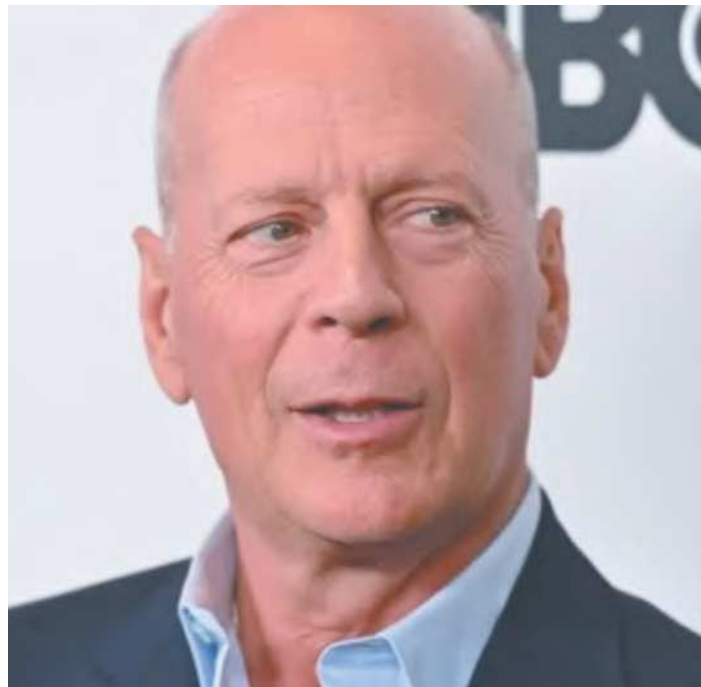

ANGELA WEISS / AFP

Condição progrediu para demência frontotemporal

tomas da doença que Bruce enfrenta”, acrescenta o texto assinado pelas filhas, a esposa Emma Heming Willis e a ex-esposa Demi Moore. “Embora isso seja doloroso, é um alívio para nós ter um diagnóstico claro.” “Sabemos em nossos corações que, se ele pudesse, gos-

taria de responder chamando a atenção global para aqueles que também estão lidando com esta doença debilitante e como ela afeta tantos indivíduos e suas famílias”, continua o comunicado, acompanhado por um foto do ator na praia. (Correio Braziliense)

CURTA

**TITANIC**  
**Sessão alaga durante reexibição**

Um jovem foi surpreendido durante reexibição do filme *Titanic* (1997), que voltou a ser exibido para comemorar os 25 anos da estreia, com uma inundação na sala. Coincidência ou destino, Gabriel Campos gravou o momento em que a água invade o cinema em São Gonçalo, na Região Metropolitana do Rio de Janeiro. “Me senti um dos violinistas”, disse o jovem fazendo referência aos personagens do filme que ficaram até os últimos minutos no navio.

## Palavras cruzadas

(?) Luxemburgo, técnico de futebol	Sucesso de Fábio Jr. (MPB)	Hidrogênio (símbolo)	Centros populares de difusão artística
Caracteriza o crime de corrupção passiva	Apelido da progenitora		Canal membranoso posterior à faringe
Abrigo de sarmável (pl.)			
	Derivado do leite	(?) plana, atrativo das TVs modernas	
Rio que banha Roterdã e Basileia	Barco comum em clubes náuticos		Chifre de animal
Caractere de escrita no Egito Antigo			O "G" na sigla GLP Documento (abrev.)
Tipo de comprido revestido	Número mínimo de verbos na oração	Grupo de jogadores	
Ato administrativo do Poder Executivo			Visita sem aviso prévio
Estado Islâmico (sigla)	(?) chi chuan, arte marcial		Ivan Lessa, jornalista e cronista
Etapas de um concurso	Truque (pop.) Recibos provisórios	Menta, em inglês	
		A (?): a maneira de viver do ocioso	Repare (um engano)
(?) de Varsóvia, aliança socialista			Verbo de ligação Cuidado, em inglês
Torreiro, em ioruba Felipe (?), vlogueiro	(?) bandeira, peixe de aquários		
Anápolis e Campo dos Afonsos (FAB)		Osmio (símbolo) Prefixo de "antiácido"	

BANCO: 3/llé, 4/aspá — care — mlnt — reno — sane — tlmo. 23

CHEGOU O APP COQUETEL!

Disponível em Google Play e App Store

COQUETEL

## Astros

**ÁRIES (21/03 a 20/04)**  
Influências dos astros devem significar mudança no seu humor e no seu ritmo hoje!

**TOURO (21/04 a 20/05)**  
Você hoje deve se sentir mais leve e bem disposto, o que influenciará positivamente seus relacionamentos pessoais. Aproveite!

**GÊMEOS (21/05 a 20/06)**  
Aspectos negativos podem significar um dia de pequenas frustrações e decepções. Se for possível seria melhor adiar reuniões, encontros e decisões importantes para outra data. Dê a si mesmo um tempo para analisar as coisas com calma.

**CÂNCER (21/06 a 22/07)**  
De um modo geral, as condições parecem bastante promissoras para você hoje, e mesmo que ocorram eventos negativos, eles terão pouco efeito sobre essas influências harmônicas.

**LEÃO (23/07 a 22/08)**  
Embora você possa não ter tanto controle quanto gostaria de ter sobre questões importantes relativas à sua carreira, aqueles que têm estarão agindo levando em consideração os seus interesses.

**VIRGEM (23/08 a 22/09)**  
Seu trabalho pode exigir mais de você do que o normal. Tente não se preocupar demais e divirta-se!

**LIBRA (23/09 a 22/10)**  
Na maioria das vezes é preciso antes desentupir o cano para a água fluir bem, e hoje pode ser um desses dias. Se pretende conseguir ou ganhar alguma coisa, primeiro terá que ultrapassar os obstáculos.

**ESCORPIÃO (23/10 a 21/11)**  
Diferentemente de outras pessoas que costumam hesitar, situações de desafio costumam despertar a sua criatividade, e é justamente isso que deve acontecer hoje.

**SAGITÁRIO (22/11 a 21/12)**  
Não lhe ajudará em nada hoje ficar pensando no que deveria fazer ao invés de arregaçar as man-

gas e entrar em ação.

**CAPRICÓRNIO (22/12 a 20/01)**  
Nesse momento você pode se sentir dividido entre direções opostas. Mas essa dualidade pode ser positiva para tomada de decisões.

**AQUÁRIO (21/01 a 19/02)**  
Se não está satisfeito com o que está fazendo, não deixe de considerar fazer algo diferente. Os frutos dessa decisão podem surpreender.

**PEIXES (20/02 a 20/03)**  
Você hoje pode esperar um dia mais positivo, e os problemas e tensões de ontem devem se resolver.

## 8 erros

16602

1 LAPLACE

2 LAPLACE

Resolução: 1. Montanha perto da cabeça. 2. Madeira perto do nariz. 3. Orelha da ovelha. 4. Lá perto da madeira. 5. Lá na ponta da caixa. 6. Pescoco da ovelha. 7. Perna no banquinho. 8. Linha da bola de lá.





A HEUDES REGIS/DIVULGAÇÃO

## EM LISBOA

Márcia Ângela Aguiar, presidente da Fundação Joaquim Nabuco, está em Lisboa, participando do Congresso Ibero-Americano de Política e Administração da Educação, que se realiza no Instituto de Educação da Universidade de Lisboa.

## NO CARNAVAL

Depois de participar do Baile Municipal - que revela ter adorado - Tabata Amaral ficou esta semana no Recife e vai prestigiar os principais polos de carnaval com o namorado, o prefeito João Campos.

## O GALO

No meu artigo de hoje na página de Opinião, relembro a história do Galo da Madrugada e dos seus mais famosos camarotes.

## BREGA

O brega vai reinar no Polo do Carmo, esta noite, no carnaval de Olinda. Vão dividir o palco, Priscila Sena, Raphaela Santos, Conde Só Brega, Fany Myler e as bandas Labaredas e Sentimentos.

## CABANGA

Hoje, das 12h às 18h, o Cabanga promove agito de carnaval, na sua sede, com orquestra de frevos e shows de Cintia Barros e D'Breck, concurso de fantasias infantis e chopp à vontade.

## VISUAL

A Trio Comunicação, de Lelê Carvalho e Gilberta Queiroz, assina toda a identidade visual e a decoração do Carnaval dos Sonhos de Olinda. E amanhã, coordena o camarote oficial do Galo da Madrugada, que terá ilustrações com a figura de Enéas Freire, fundador do clube.

## COMISSÃO

Humberto Costa faz parte

da Comissão Temporária Especial para acompanhar a crise humanitária na Terra Indígena Yanomami, formada por cinco senadores.

## MINISTRA

Luciana Santos, ministra da Ciência, Tecnologia e Inovação, chega hoje ao Recife, para uma série de visitas a órgãos da sua pasta. Foliã de carteirinha, fica para o carnaval. Estará hoje na abertura do carnaval no Recife Antigo, amanhã no desfile do Galo da Madrugada e nos outros dias no carnaval de Olinda.

## NOS DESFILES

Rodrigo Bocardi e Aline Middlej vão apresentar na Globo, hoje e amanhã, o desfile das escolas de samba de São Paulo. Já Maju Coutinho e Alex Escobar comandam a cobertura dos desfiles do Rio, domingo e segunda.

## CAMAROTE

Depois de alguns anos, Julião Konrad deixou de assinar o serviço de camarote no Galo da Madrugada, organizado por produtores locais.

## BLOCOS

Dois tradicionais blocos de carnaval do sistema Fecomércio/Sesc/Senac, Lisos na Folia e Meninos do Sesc desfilam hoje em Santo Amaro, com trio comandado por Nonô Germano.

## BONECOS

Para evitar problemas, bonecos gigantes de políticos, não devem desfilarem no carnaval. As novidades vão ser os bonecos de Vinicius Júnior, Rainha Elizabeth II e Glória Maria.

## SEGURANÇA

Uma grande preocupação dos prefeitos de cidades que fazem carnaval é com a segurança.



Marisa e Mário Jorge Carvalho, na exposição Van Gogh Live 8K, que está sendo exibida no Rio Mar

## A grande abertura do carnaval

O carnaval 2023 do Recife será aberto oficialmente esta noite, no Marco Zero. Começa com apresentação das agremiações que venceram o carnaval de 2020. Depois, a Orquestra Popular da Bomba do Hemetério com os homenageados do carnaval Geraldo Azevedo, Zenaide Bezerra e Dona Marivalda. Em seguida, Geraldo Azevedo se apresenta recebendo Alceu Valença, Elba Ramalho, Fafá de Belém e Chico César. Para encerrar os shows de Duda Beat e Caetano Veloso.

## Galo da Madrugada em São Paulo

Na próxima terça-feira, pelo segundo ano, o Galo da Madrugada vai desfilarem no carnaval de São Paulo, num bloco que sai às 9h, do Obelisco do Ibirapuera, devendo atrair milhares de foliões num desfile por ruas da capital. A apresentação reunirá clarins na abertura, palhaços no abre-alas, grupos de maracatu e de passistas, e a escultura do Galo da Madrugada. Animação no trio elétrico será de Gustavo Travassos, Cinthia Barros e João Félix.

## Band mostra folia do Recife

A apresentadora Catia Fonseca está no Recife, para comandar a cobertura nacional do *Band Folia* pela TV Bandeirantes/Tribuna. Esta tarde, apresenta seu programa *Melhor da Tarde*; à noite, a abertura do carnaval do Recife. Amanhã, estará no Galo da Madrugada e, nos outros dias de carnaval, em espaço especial no Marco Zero.

## PARIS

A partir de abril, a Azul terá seis voos por semana, entre os aeroportos de Viracopos, em Campinas, e Orly, em Paris. As passagens estão sendo vendidas por R\$ 4,6 mil.

## EXONERADO

O almirante Almir Garnier dos Santos, que se negou a passar o comando da Marinha ao seu substituto, foi demitido ontem da Câmara de Comércio Exterior.

## movimento

**Bom dia: "Voltei Recife, foi a saudade que me trouxe pelo braço."**  
(Luiz Bandeira)

**A governadora** Raquel Lyra recebeu ontem, no Campo das Princesas, o ministro de Portos e Aeroportos, Márcio França. Na pauta, ações em Suape.

**A CBF** vai punir com até a perda de um ponto atos de racismo praticados por dirigentes, atletas, membros de Comissão Técnica, torcedores e árbitros.

**A banda** *Clave de Fá* faz show esta noite no Yugo Premium.

**O Paço** do Frevo faz evento hoje e fecha durante os dias de carnaval, reabrindo na quarta-feira.

**Nem** o vereador de Olinda Vinicius Castello escapou dos ladrões: levaram a carteira com todos os seus documentos em festa carnavalesca na cidade.

**O presidente** da Empetur, Eduardo Loyo, tem coordenado a recepção aos turistas no Aeroporto dos Guararapes.

**Ana Paula Vilaça** recebeu no Recentro José João da Silva, bicampeão da São Silvestre, para falar da Corrida das Pontes que ele promove.

**A ministra** Margareth Menezes confirmou presença no Galo da Madrugada amanhã.

## aniversariantes

Aline Waked, Beatriz Petit Chianca, Bruno Perrelli Filho, Eduardo Vila, Liliane Fiúza, Lourdinha Noyama, Lúcia Roberta Smith, Marcelo Tributino, Marina Simões, Mônica Almeida Alecrim, Renata Becker, Ronaldo Lessa e Walter Turton Ferreira Lopes





*Confronto com o Bahia pelo Nordestão acabou se tornando uma verdadeira novela, que chegou a ser transferida para Sergipe e depois voltou a Pernambuco*

**FELIPE HOLANDA**  
esportes@diariodepernambuco.com.br

O local do confronto entre Sport e Bahia, pela Copa do Nordeste, acabou se tornando uma novela. Pelo menos três capítulos vieram à tona ontem. Antes marcada para a próxima quarta-feira, na Ilha do Retiro, a partida foi transferida ao Estádio Batista, em Sergipe, que faz divisa com o estado da Bahia. O Leão repudiou a decisão da Confederação Brasileira de Futebol (CBF) e, tendo o auxílio do Governo de Pernambuco, além da Federação Pernambucana de Futebol (FPF), conseguiu colocar um final feliz no enredo e manteve o jogo em seu estádio e na data inicialmente prevista na tabela

da competição

## I - A TRANSFERÊNCIA

Logo pela manhã, uma notícia pegou a torcida leonina de surpresa: o órgão máximo do futebol nacional transferiu o local do jogo para o estado de Sergipe. Segundo a entidade, a Secretaria de Defesa Social (SDS) não poderia garantir segurança à partida pelas festividades da Quarta-feira de Cinzas, que fecha o período carnavalesco de 2023.

Além disso, segundo a CBF, as

autoridades vêm alegando dificuldades de garantir a segurança nas partidas em Pernambuco mesmo sem ser em época de carnaval ou outros eventos.

## II - O REPÚDIO

Ao saber da decisão, o Sport informou, em contato com a reportagem do Esportes DP, que iria recorrer. À tarde o clube divulgou uma nota de repúdio, na qual destaca que não abriria mão de ter a torcida ao lado e em sua casa, conforme estipulado pela tabela da competição.

"É com extrema preocupação que o Sport recebeu o comunicado da CBF para a mudança do jogo para Aracaju. O clube repudia tal conduta, que desrespeita o regulamento da competição. Isso é uma verdadeira falta de respeito com o torcedor do Sport e com o futebol pernambucano", disparou o vice-presidente jurídico do Sport, Rodrigo Guedes.

## III - O FINAL FELIZ

Poucas horas após o manifesto do Sport, veio a reviravolta. O

pedido de que o jogo fosse trazido de volta ao Recife foi feito pelo presidente da FPF, Evandro Carvalho. Em nota, a Federação explicou que conseguiu "resultado favorável para manter o jogo na Ilha do Retiro e com a data prevista, 22 de fevereiro".

"Feliz pela contribuição de todos que participaram ativamente no acordo para a realização de Sport e Bahia pela Copa do Nordeste. Isso mostra que juntos podemos trabalhar para o futebol pernambucano crescer", disse Evandro.



RAFAEL VIEIRA/DP FOTO

# Um dia de idas, vindas e voltas no Sport

A FPF e o governo conseguiram interceder para o jogo voltar para a Ilha do Retiro

## SANTA CRUZ

# Intervalo de treinos ajuda a recuperar nível físico de Pipico

**DIEGO BORGES**  
esportes@diariodepernambuco.com.br

O preparo físico do time do Santa Cruz tem sido um ponto de atenção no clube neste início de temporada. Com um grupo 'heterogêneo', onde alguns atletas apresentam um nível acima de outros, até por terem se apresentado ao longo dos jogos, a comissão técnica tem se preo-

cupado em balancear e recuperar os que ainda podem atingir um nível maior. Como é o caso do atacante Pipico.

Apesar dos 37 anos sugerirem uma atenção maior, o técnico Ranielle Ribeiro reiterou que a fisiologia do atleta não tem sido problema. Contudo, o fato de não ter realizado a pré-temporada com os demais é um fa-

to a ser observado e trabalhado com mais atenção nestes próximos dias, onde o time terá um intervalo maior para treinar.

"Esse ritmo de jogos é implacável com o Pipico. Principalmente no papel de pressionar a primeira linha. É querer demais uma condição para dificultar a passagem do adversário", disse o treinador.



RAFAEL VIEIRA/DP FOTO

**Veterano não realizou a pré-temporada com o elenco**



LOTÉRIAS

<b>QUINA</b> 6079			<b>LOTOFÁCIL</b> 2742		
11	39	60	70	75	
<b>ACERTOS</b>	<b>GANHADORES</b>	<b>RATEIO (R\$)</b>			
QUINA	ACUMULOU	626.863,43			
QUADRA	28	9.594,85			
TERNO	2.115	120,97			
<b>MEGA-SENA</b> 2565			<b>DUPLA-SENA</b> 2483		
09	13	25	39	46	54
<b>ACERTOS</b>	<b>GANHADORES</b>	<b>RATEIO (R\$)</b>			
SENA	3	17.626.625,69			
QUINA	164	24.367,94			
QUADRA	8.245	692,42			
<b>TIMEMANIA</b> 1900			<b>1º SORTEIO</b> 01 30 31 42 44 47		
06	12	15	16	17	32 64
TIME DO CORAÇÃO			SPORT /PE		
<b>FAIXA</b>	<b>GANHADORES</b>	<b>RATEIO (R\$)</b>			
7	ACUMULOU	2.399.060,02			
6	3	27.125,67			
5	116	1.002,17			
4	1.950	9,00			
3	18.910	3,00			
			<b>2º SORTEIO</b> 02 03 04 10 14 16		
<b>ACERTOS</b>	<b>GANHADORES</b>	<b>RATEIO (R\$)</b>			
SENA	0	0,00			
QUINA	14	3.425,62			
QUADRA	727	83,76			

AFLITOS

# Náutico tem sequência de jogos decisivos

**IVAN MOTA**  
esportes@diariodepernambuco.com.br

Após vencer o Fluminense-PI na última quarta-feira (15) por 2 a 0 nos Aflitos, o Náutico terá uma dura e importante sequência de quatro jogos em menos de duas semanas, seguindo o apertado calendário do time em 2023. Já neste sábado (18), às 19h45, o Timbu irá até São Luiz, no Maranhão, encarar o Sampaio Corrêa pela Copa do Nordeste. Ainda na competição regional, o time segue fora de casa, quando terá pela frente o Vitória, na próxima quinta-feira (23), às 19h, no Barradão.

Líder do Grupo B do Nordeste, o Náutico segue invicto com

duas vitórias, contra Atlético-BA e Fluminense-PI, e um empate diante do CRB. Agora, o Timbu terá pela frente dois adversários que vão disputar a Série B do Campeonato Brasileiro, podendo conquistar bons resultados fora dos Aflitos e encaminhar ainda mais sua posição no G4 de sua chave, garantindo vaga na próxima fase da competição.

De volta a Pernambuco, o Náutico medirá forças com o Íbis no Campeonato Pernambucano.

Porém, o duelo mais importante acontecerá no primeiro dia de março, quando enfrentará o São Bernardo, às 20h, pela primeira fase da Copa do Brasil.

PUBLICIDADELEGAL

Classilíder (81) 2122 7892

**O BALANÇO DA SUA EMPRESA NO DIÁRIO DE PERNAMBUCO: MELHOR CUSTO BENEFÍCIO!**

CONSULTE NOSSO DEPARTAMENTO COMERCIAL!  
81 2122-7892  
diario.comercial@diariodepernambuco.com.br  
comercial@diariodepernambuco.com.br

DIÁRIO de PERNAMBUCO

**LEILÃO DE VEÍCULOS**

DIA 24 DE FEVEREIRO DE 2023 ÀS 09:00 HORAS  
LEILOEIRO OFICIAL RUDIVAL ALMEIDA

WWW.VIPLEILDES.COM.BR

JABOATÃO DOS GUARARAPES

**LEILÃO DE VEÍCULOS**

DIA 24 DE FEVEREIRO DE 2023 ÀS 09:00 HORAS  
LEILOEIRO OFICIAL RUDIVAL ALMEIDA

WWW.VIPLEILDES.COM.BR

JABOATÃO DOS GUARARAPES

**Independência Participações S.A.**

CNPJ nº 13.056.019/0001-00

Relatório da Administração: Prezados Acionistas, Submetemos à apreciação de V.S.as, as Demonstrações Financeiras da Independência Participações S.A., referentes ao exercício findo em 31 de dezembro de 2022, que compreendem o balanço patrimonial e as respectivas demonstrações do resultado, do resultado abrangente,

das mutações do patrimônio líquido e dos fluxos de caixa para o exercício findo nessa data, bem como as correspondentes notas explicativas. A Administração informa que a totalidade do seu capital social foi adquirida pela OMNI S.A., passando a Companhia a integrar um grupo nacional forte, consolidado no mercado e com 28

anos de história. Essa condição vai nos permitir fortalecer e expandir nosso programa de microcrédito produtivo e orientado, principalmente no Nordeste, onde já atendemos a mais de 350 cidades. Desde já, informamos que se encontra disponível aos Srs. na sede social, na Av. Governador Agamenon Magalhães, 4775, andar 9º,

Ed. Empresarial Thomas Edson, Boa Vista, Recife, PE, os referidos demonstrativos financeiros. Colocamo-nos à disposição de V.S.as. para quaisquer esclarecimentos adicionais.

<b>Balanco Patrimonial</b>	<b>31.12.2022</b>	<b>31.12.2021</b>
Ativo/Circulantes	75	105
Caixa e equivalente de caixa	62	93
Outros créditos	13	12
<b>Não Circulante</b>	<b>25.633</b>	<b>28.256</b>
Investimentos	25.633	28.256
<b>Total dos Ativos</b>	<b>25.708</b>	<b>28.361</b>

<b>Balanco Patrimonial</b>	<b>31.12.2022</b>	<b>31.12.2021</b>
Passivo/Circulantes	2	-
Outras obrigações	2	-
<b>Patrimônio Líquido</b>	<b>25.706</b>	<b>28.361</b>
Capital social	34.379	34.379
Reservas de lucros	629	629
Prejuízos acumulados	(9.302)	(6.647)
<b>Total dos Passivos e Patrimônio Líquido</b>	<b>25.708</b>	<b>28.361</b>

<b>Demonstração do Resultado</b>	<b>31.12.2022</b>	<b>31.12.2021</b>
<b>Receitas (Despesas) Operacionais</b>		
Resultado com equivalência patrimonial	(2.623)	887
Despesas administrativas	(36)	(50)
Despesas tributárias	(3)	(3)
Outras receitas (despesas) operacionais	-	110
<b>Lucro (Prejuízo) antes do Resultado Financeiro</b>	<b>(2.662)</b>	<b>944</b>
Receitas financeiras	8	4
Despesas financeiras	(1)	(3)
<b>Lucro Líquido (Prejuízo) do Exercício</b>	<b>(2.655)</b>	<b>945</b>
<b>Lucro Líquido (Prejuízo) por Ações do Capital Social - R\$</b>	<b>(0,08)</b>	<b>0,03</b>

Recife, 25/01/2023

<b>Demonstração das Mutações do Patrimônio Líquido</b>				
	<b>Capital Social</b>	<b>Reserva Legal</b>	<b>Prejuízos Acumulados</b>	<b>Total</b>
<b>Saldos em 31/12/2020</b>	<b>34.379</b>	<b>582</b>	<b>(7.545)</b>	<b>27.416</b>
Lucro líquido do exercício	-	-	945	945
Constituição de reserva legal	-	47	(47)	-
<b>Saldos em 31/12/2021</b>	<b>34.379</b>	<b>629</b>	<b>(6.647)</b>	<b>28.361</b>
Prejuízo do exercício	-	-	(2.655)	(2.655)
<b>Saldos em 31/12/2022</b>	<b>34.379</b>	<b>629</b>	<b>(9.302)</b>	<b>25.706</b>

sendo apresentadas de acordo com as práticas contábeis adotadas no Brasil, aplicáveis às instituições autorizadas a funcionar pelo Banco Central do Brasil ("BACEN"), em função da sua exclusiva atuação em atividade de holding financeira, de entidade regulada pelo BACEN. Essas práticas contábeis não requerem a elaboração e apresentação de demonstrações financeiras consolidadas, e, como requerido pelo BACEN, consideram as disposições da Lei das Sociedades por Ações (Lei nº 6.404/76), com as alterações introduzidas pelas Leis nº 11.638/07 e 11.941/09. As demonstrações financeiras foram elaboradas com base no custo histórico e estão apresentadas em milhares de reais, que é a moeda funcional da Companhia e, também, a sua moeda de apresentação. 3. **Caixa e equivalentes de caixa:** Caixa e equivalentes de caixa incluem dinheiro em caixa, depósitos bancários e outros investimentos de curto prazo de alta liquidez, com vencimentos originais de até três meses e risco insignificante de mudança de valor. 4. **Ativos e passivos contingentes:** As práticas contábeis para registro e divulgação de ativos e passivos contingentes são as seguintes: • Ativos contingentes: São reconhecidos somente quando há garantias reais ou decisões judiciais favoráveis, transitadas em julgado. Os ativos contingentes com êxito prováveis são apenas divulgados em nota explicativa; • Passivos contingentes: São provisionados na medida em que a Companhia espera desembolsar fluxos de caixa. Processos trabalhistas, cíveis e fiscais são provisionados quando as perdas são avaliadas como prováveis e os montantes envolvidos forem mensuráveis com suficiente segurança. Quando a expectativa de perda nestes processos é possível, uma descrição dos processos e montantes envolvidos é divulgada nas notas explicativas. Passivos contingentes avaliados como de perdas remotas não são provisionados nem divulgados. 5. **Investimentos:** Os investimentos em empresas controladas estão avaliados pelo método

<b>Demonstração do Resultado Abrangente</b>	<b>31.12.2022</b>	<b>31.12.2021</b>
<b>Lucro Líquido (Prejuízo) do Exercício</b>	<b>(2.655)</b>	<b>945</b>
Outros resultados abrangentes	-	-
<b>Resultado Abrangente do Exercício</b>	<b>(2.655)</b>	<b>945</b>

<b>Demonstração do Fluxo de Caixa</b>	<b>31.12.2022</b>	<b>31.12.2021</b>
<b>Fluxos de Caixa das Atividades Operacionais</b>		
Lucro líquido (prejuízo) do exercício	(2.655)	945
<b>Ajustes para Conciliar o Lucro Líquido do Exercício com o Caixa Aplicado nas Atividades Operacionais:</b>		
Resultado com equivalência patrimonial	2.623	(887)
<b>Variações nos ativos e passivos operacionais:</b>		
Obrigações tributárias	-	-
Outras obrigações	2	(263)
<b>Caixa Aplicado nas Atividades Operacionais</b>	<b>(31)</b>	<b>(205)</b>
<b>Fluxo de Caixa das Atividades de Financiamentos</b>		
Dividendos recebidos	-	245
<b>Caixa Aplicado nas Atividades de Financiamento</b>	<b>-</b>	<b>245</b>
<b>Aumento (Redução) do Saldo de Caixa e Equivalentes de Caixa</b>	<b>(31)</b>	<b>40</b>
No início do exercício	93	53
No fim do exercício	62	93
<b>Aumento (Redução) do Saldo de Caixa e Equivalentes de Caixa</b>	<b>(31)</b>	<b>40</b>

**Notas Explicativas da Administração às Demonstrações Financeiras**

**1. Informações Gerais:** A Independência Participações S.A. ("Companhia") é uma sociedade anônima de capital fechado constituída em 1º de novembro de 2010 e registrada em 29 de dezembro de 2010 na Junta Comercial do Estado de Pernambuco - JUCEPE. A Companhia tem como objeto social exclusivo a participação como sócia ou acionista em instituições financeiras ou sociedades equiparadas para os efeitos da legislação em vigor. O principal objetivo de mercado da Companhia é atuar como Holding Financeira da Finsol Sociedade de Crédito ao Microempreendedor e à Empresa de Pequeno Porte S.A. ("Finsol"), que atua no Mercado Financeiro Brasileiro sob as diretrizes da Lei nº 10.194/01. A Finsol foi constituída sob a forma de sociedade anônima de capital fechado em 28 de maio de 2013 e obteve autorização para funcionamento junto ao Banco Central do Brasil em 8 de agosto de 2013. Seu principal objetivo social é a concessão de microcrédito às pessoas físicas, microempresas e empresas de pequeno porte no desempenho das atividades relativas ao seu objeto social. 2. **Base de preparação e apresentação das demonstrações financeiras:** As demonstrações financeiras da Companhia foram elaboradas e estão

de equivalência patrimonial. De acordo com as normas do BACEN, nos termos da Resolução nº 4.818/20, nos exercícios de 2022 e 2021, a Companhia não é requerida a apresentar demonstrações financeiras consolidadas. A Companhia detém 100% das ações do capital social da Finsol Sociedade de Crédito ao Microempreendedor e à Empresa de Pequeno Porte S.A. 6. **Imposto de renda e contribuição social:** O imposto de renda foi calculado à alíquota de 15% sobre o lucro tributável pelo regime de lucro real, acrescido do adicional de 10% sobre o lucro tributável excedente de R\$ 240 e a contribuição social sobre o lucro líquido contábil à alíquota de 9% do lucro real. 7. **Estimativas e julgamentos contábeis críticos:** A preparação das demonstrações financeiras exige que a Administração da Companhia se baseie em estimativas, para o registro de certas transações que afetam os ativos, passivos, receitas e despesas, bem como a divulgação de informações sobre dados das suas demonstrações financeiras. As principais estimativas relacionadas às demonstrações financeiras se referem ao registro dos efeitos decorrentes da provisão para contingências trabalhistas, cíveis e fiscais. Em 31 de dezembro de 2022 e de 2021, a Companhia não era parte passiva em ações judiciais e processos administrativos

perante tribunais, envolvendo questões trabalhistas, cíveis ou fiscais. 8. **Patrimônio líquido:** O capital social totalmente subscrito e integralizado é de R\$ 34.379, representado por 34.378.969 ações ordinárias, nominativas e com valor nominal de R\$ 1,00 cada uma. A reserva legal é constituída à razão de 5% do lucro líquido apurado. Os lucros líquidos terão destinação que lhes for designada ad referendum da Assembleia Geral, observado o disposto na Lei nº 6.404/1976. 9. **Redução ao valor recuperável de ativos:** Os ativos estão sujeitos à avaliação ao valor recuperável anualmente, ou ainda, sempre que eventos ou alterações significativas nas circunstâncias indicarem a possibilidade de perda dos seus valores. Durante os exercícios de 2022 e 2021 não foram identificados indicadores de redução ao valor recuperável de ativos. 10. **Aprovação das demonstrações financeiras:** As demonstrações financeiras foram aprovadas e autorizadas para publicação pela Administração em 25 de janeiro de 2023.

A Diretoria  
Contador - Carlos Alberto Pereira Neto | CRC-PE: 025564/O-5





PUBLICIDADELEGAL

Classilider (81) 2122 7892

**EDITAL DE LEILÃO**  
"LEILÃO ONLINE"

**MILAN LEILÕES**  
LEILÃOES OFICIAIS

1º LEILÃO: 09/03/2023 Às 15h. - 2º LEILÃO: 14/03/2023 Às 15h.

Ronaldo Milan, Leiloeiro Oficial inscrito na JUCESP nº 266, faz saber, através do presente Edital, que devidamente autorizado pelo Banco Bradesco S/A, inscrito no CNPJ sob nº 60.746.948/0001-12, promoverá a venda em Leilão (1º ou 2º) do imóvel abaixo descrito, nas datas, hora e local infratitados, na forma da Lei 9.514/97. Local da realização dos leilões presencias e on-line: Escritório do Leiloeiro, situado na Rua Quatá nº 733 - VI. Olímpia em São Paulo/SP. Localização do imóvel: **CARUARU - PE. BAIRRO UNIVERSITÁRIO**. Av. Portugal, nº 897. Apto nº 1.105 (11º Pav) Tipo 01, Torre A do Ed. Figueiras do Cond. Eko Home Club, c/ direito ao uso de duas vagas de garagem. Área Priv. 75,00m². Matr. 55.518 do RI Local. Obs: Numeração predial pendentes de averbação no RI. Regularização e encargos perante os órgãos competentes correrão por conta do comprador. Ocupado. (AF). 1º Leilão: 09/03/2023, às 15h. Lance mínimo: R\$ 662.844,93 e 2º Leilão: 14/03/2023, às 15h. Lance mínimo: R\$ 478.745,78 (caso não seja arrematado no 1º leilão) Condição de pagamento: à vista, mais comissão de 5% ao Leiloeiro. Da participação on-line: O interessado deverá efetuar o cadastramento prévio perante o Leiloeiro, com até 1 hora de antecedência ao evento. O Fidejussante será comunicado das datas, horários e local de realização dos leilões, para no caso de interesse, exercer o direito de preferência na aquisição do imóvel, pelo valor da dívida, acrescida dos encargos e despesas, na forma estabelecida no parágrafo 2º-B do artigo 27 da lei 9.514/97, incluído pela lei 13.465 de 11/07/2017. Os interessados devem consultar as condições de pagamento e venda dos imóveis disponíveis nos sites: www.bradesco.com.br e www.milanleiloes.com.br

Inf. Tel.: (11) 3845-5599 - Ronaldo Milan - Leiloeiro Oficial JUCESP nº 266 - www.milanleiloes.com.br

Seção B da 10ª Vara Cível da Capital  
Processo nº 0070696-29.2020.8.17.2001  
AUTOR: BANCO J. SAFRAS S.A.  
Advogado (a) BRUNO HENRIQUE DE OLIVEIRA VANDERLEI - OAB PE21678  
REU: RODRIGO WALBERARAUJO DOS SANTOS

**EDITAL DE CITAÇÃO**  
Prazo: 20 (vinte) dias

O(A) Exmo. (a) Sr. (a) Juiz(a) de Direito da Seção B da 10ª Vara Cível da Capital, em virtude de Lei, etc. FAZ SABER ao REU: RODRIGO WALBERARAUJO DOS SANTOS, a(o)(s) qual(is) se encontra(m) em local incerto e não sabido que, neste Juízo de Direito, situado à AV DESEMBARGADOR GUERRA BARRETO, S/N, FORUM RODOLFO AURELIANO, ILHA JOANA BEZERRA, RECIFE - PE - CEP: 50080-800, tramita a ação de BUSCA E APREENSÃO EM ALIENAÇÃO FIDUCIÁRIA (81), Processo Judicial Eletrônico - PJe 0070696-29.2020.8.17.2001, proposta por AUTOR: BANCO J. SAFRAS S.A. Assim, fica(m) a(o)(s) ré(u)s CIDADÃO(S) para, querendo, contestar a ação supracitada no prazo de 15 (quinze) dias, contados do transcurso deste edital. **Advertência:** Não sendo contestada a ação no prazo marcado, presumir-se-ão aceitos como verdadeiros os fatos articulados pelo(a) autor(a) na petição inicial, com a nomeação de curador especial (art. 344, c/c art. 257, da Lei nº 13.105, de 16 de março de 2015). **Observação:** O presente processo tramita de forma eletrônica através do sistema PJe. Independentemente de cadastro prévio, a parte/advogado poderá realizar consulta através do seguinte endereço eletrônico: <https://pje.tjpe.jus.br/Tg/ConsultaPublica/listView.seam>. A tramitação desta ação deverá ser feita através do referido sistema, sendo necessária a utilização de Certificação Digital. As instruções para cadastramento e uso do sistema podem ser obtidas através do seguinte endereço na internet: <http://www.tjpe.jus.br/web/processo-judicial-eletronico/cadastro-de-advogado>. E, para que chegue ao conhecimento de todos, partes e terceiros, eu, MANOEL PORFIRIO DE ARAUJO FILHO, o digitei e submeti à conferência e assinatura(s).

RECIFE, 25 de abril de 2022.  
SEBASTIAO DE SIQUEIRA SOUZA  
Juiz(a) de Direito

A HORA DO MÚCÃO  
Seg. a sex. às 17h

RAPAL  
DEIXE DE  
FULERAGI E  
VA OUVIR MEU  
PROGRAMA!

Se AQUI!

**Finsol Sociedade de Crédito ao Microempreendedor e à Empresa de Pequeno Porte S.A.**

CNPJ nº 18.810.553/0001-75

**Demonstrações Financeiras para o Exercício Findo em 31.12.2022 (em milhares de reais)**

**Relatório da Administração:** Prezados Acionistas, Submetemos à apreciação de V.Sas., as Demonstrações Financeiras da Finsol Sociedade de Crédito ao Microempreendedor e à Empresa de Pequeno Porte S.A., referentes ao exercício findo em 31 de dezembro de 2022, que compreendem o balanço patrimonial e as respectivas demonstrações do resultado, do resultado abrangente, das mutações do patrimônio líquido e dos fluxos de caixa para o exercício findo nessa data, bem como as correspondentes notas explicativas. A Administração esclarece que o objeto da Sociedade contempla a concessão de financiamentos e prestação de garantias a pessoas físicas, a microempresas e a empresas de pequeno porte, com vistas na viabilização de empreendimentos de natureza

Balanco Patrimonial	31.12.2022	31.12.2021
<b>Ativo/Circulantes</b>	<b>98.388</b>	<b>126.013</b>
Disponibilidades	941	2.260
TVM e Instrumentos financeiros derivativos	13.986	34.107
Carteira própria - Livre	3.598	26.880
Vinculados à prestação de garantias	10.388	5.009
Instrumentos financeiros derivativos	-	218
Operações de crédito	78.418	85.792
Empréstimos	87.706	95.119
(-) Provisão para perdas esperadas associadas ao risco de crédito	(9.288)	(9.327)
Outros créditos	5.043	3.854
Créditos tributários	3.674	2.255
Diversos	1.369	1.599
<b>Não Circulante</b>	<b>6.771</b>	<b>6.691</b>
TVM e Instrumentos financeiros derivativos	5.328	4.735
Vinculados à prestação de garantias	5.328	4.735
Operações de crédito	666	1.108
Empréstimos	718	1.166
(-) Provisão para perdas esperadas associadas ao risco de crédito	(52)	(58)
Imobilizado de uso	447	427
Outras imobilizações de uso	1.465	1.439
(-) Depreciações acumuladas	(1.018)	(1.012)
Intangível	330	421
Outros ativos intangíveis	490	554
(-) Amortizações acumuladas	(160)	(133)
<b>Total dos Ativos</b>	<b>105.159</b>	<b>132.704</b>

Balanco Patrimonial	31.12.2022	31.12.2021
<b>Passivo/Circulantes</b>	<b>70.589</b>	<b>57.741</b>
Depósitos a prazo	2.048	-
Obrigações por empréstimos e repasses	60.549	54.808
Instrumentos financeiros derivativos	5.001	-
Outras obrigações	2.991	2.933
Cobrança e arrecadação de tributos e assemelhados	69	81
Fiscais e previdenciárias	1.159	1.157
Diversas	1.763	1.695
<b>Não Circulante</b>	<b>8.937</b>	<b>46.707</b>
Obrigações por empréstimos e repasses	7.995	45.849
Outras obrigações	942	858
Provisão para contingências	942	858
<b>Patrimônio Líquido</b>	<b>25.633</b>	<b>28.256</b>
Capital social	19.000	19.000
De domiciliados no país	19.000	19.000
Reservas de lucros	6.633	9.256
<b>Total dos Passivos e Patrimônio Líquido</b>	<b>105.159</b>	<b>132.704</b>

no desenvolvimento de suas atividades e a pessoas jurídicas na condição de microempresário individual, microempresa e/ou empresa de pequeno porte. A composição da carteira e da PCLD por vencimento estão apresentadas a seguir:

	%	Carteira	PCLD	Carteira	PCLD
A	0,5%	16.716 (84)	75.830 (379)		
B	1%	48.990 (490)	5.833 (58)		
C	3%	10.790 (324)	3.539 (106)		
D	10%	1.826 (183)	1.980 (198)		
E	30%	1.335 (401)	1.439 (432)		
F	50%	1.168 (583)	1.047 (524)		
G	70%	1.079 (755)	800 (560)		
H	100%	6.520 (6.520)	5.817 (5.817)		
<b>Subtotal</b>		<b>88.424 (9.340)</b>	<b>96.285 (8.074)</b>		
Provisão adicional		-	- (1.311)		
<b>Total</b>		<b>88.424 (9.340)</b>	<b>96.285 (9.385)</b>		
Circulante		87.706 (9.288)	95.119 (9.327)		
Não circulante		718 (52)	1.166 (58)		

As operações de crédito são demonstradas pelos valores de realização, incluindo, quando aplicável, os rendimentos auferidos de forma "pro rata die", com base na variação do indexador e na taxa de juros pactuados. A atualização das operações vencidas até 59º dia de atraso é contabilizada em receitas e a partir do 60º dia, deixa de ser apropriada, sendo reconhecido somente quando do seu recebimento. Em 31.12.2021, a PCLD era constituída levando em consideração os critérios de atraso previstos na resolução nº 2.682/1999 do BACEN, agravando o provisionamento em cartéis específicas que apresentassem desempenho insatisfatório. Em 31.12.2022, para adequar o nosso critério ao do novo controlador, aperfeiçoamos a análise de risco na concessão do crédito e passamos a considerar um rating de partida mais conservador e adequado ao risco da carteira nas novas operações e aplicamos os percentuais de provisionamento previstos na resolução nº 2.682/1999 do BACEN. Com isso, passamos a provisionar a expectativa de perda da operação na concessão do crédito e, não, exclusivamente, em função da análise do atraso. Adicionalmente, também efetuamos o arrasto das operações de crédito de mesmo cliente que foram identificadas na carteira de crédito do Grupo Omni. **6. Imobilizado e Intangível:** São reconhecidos pelo valor de custo de aquisição e demais custos diretamente atribuíveis que sejam necessários para a preparação do ativo para a finalidade proposta. São depreciados ou amortizados de forma linear no decorrer do período estimado para o qual são esperados benefício econômico. **7. Redução ao**

Demonstração do Resultado	2022		
	2º Se- mestre	Exer- cício	31.12.2021
<b>Receitas da Intermediação Financeira</b>	<b>20.062</b>	<b>38.257</b>	<b>39.731</b>
Operações de crédito	20.412	39.953	36.287
Resultado de operações com títulos e valores mobiliários	1.385	2.648	1.511
Resultado com instrumentos financeiros derivativos	(1.735)	(4.344)	1.933
<b>Despesas da Intermediação Financeira</b>	<b>(9.635)</b>	<b>(19.518)</b>	<b>(19.939)</b>
Operações de captação no mercado	(48)	(48)	-
Operações de empréstimos e repasses	(4.697)	(9.127)	(7.473)
Resultado de operações de câmbio	146	1.244	(3.201)
Provisões para perdas esperadas associadas ao risco de crédito	(5.036)	(11.587)	(9.265)
<b>Resultado Líquido da Intermediação Financeira</b>	<b>10.427</b>	<b>18.739</b>	<b>19.792</b>
<b>Outras Receitas (Despesas) Operacionais</b>	<b>(12.165)</b>	<b>(22.891)</b>	<b>(19.488)</b>
Receitas de prestação de serviços	5.379	10.663	11.244
Despesas pessoais	(11.751)	(21.810)	(21.168)
Despesas tributárias	(1.276)	(2.507)	(2.389)
Outras despesas administrativas	(5.415)	(10.757)	(8.759)
Outras receitas operacionais	629	1.247	1.552
Receitas não operacionais	269	273	32
<b>Lucro (Prejuízo) antes do IR e CS</b>	<b>(1.738)</b>	<b>(4.152)</b>	<b>304</b>
<b>IR e CS</b>	<b>777</b>	<b>1.529</b>	<b>583</b>
Correntes	111	111	(300)
Diferidos	666	1.418	883
<b>Lucro Líquido (Prejuízo) do Exercício</b>	<b>(961)</b>	<b>(2.623)</b>	<b>887</b>
<b>Lucro líquido (prejuízo) por ações do capital social - R\$</b>	<b>(0,05)</b>	<b>(0,14)</b>	<b>0,05</b>
<b>Demonstração do Resultado Abrangente</b>	<b>2º Se- mestre</b>	<b>Exer- cício</b>	<b>31.12.2021</b>
<b>Lucro Líquido (Prejuízo) do Exercício</b>	<b>(961)</b>	<b>(2.623)</b>	<b>887</b>
Outros resultados abrangentes	-	-	-
<b>Resultado Abrangente do Exercício</b>	<b>(961)</b>	<b>(2.623)</b>	<b>887</b>

valor recuperável de ativos: Os ativos estão sujeitos a avaliação ao valor recuperável anualmente, ou ainda, sempre que eventos ou alterações significativas nas circunstâncias indicarem a possibilidade de perda dos seus valores. Durante os exercícios de 2022 e 2021 não foram identificados indicativos de redução ao valor recuperável de ativos. **8. Depósitos a prazo:** Refere-se a depósito interfinanceiro de microcrédito - DIM junto a Instituição Financeira com vencimento para 17 de agosto de 2023. O recurso obtido precisa, obrigatoriamente, ser aplicado em operações de microcrédito conforme previsto na Resolução BACEN nº 4.152/2012 e pela Resolução CMN nº 4.854/2020. **9. Empréstimos e repasses:** São inicialmente reconhecidos pelo valor da transação e subsequentemente demonstrados pelo custo amortizado. As despesas com juros são reconhecidas com base no método de taxa de juros efetiva ao longo do prazo do empréstimo de tal forma que ao final do período o saldo contábil corresponde ao valor devido. Os juros são registrados no resultado do período. Os empréstimos e repasses são classificados como passivo circulante, a menos que a Sociedade tenha um direito incondicional de diferir a liquidação do passivo por, pelo menos, 12 meses após a data do balanço. Os empréstimos e repasses estão compostos da seguinte forma:

Moeda	Vencimento	Taxa de juros	31.12.2022	31.12.2021
Dólar-US\$	Jan-2022	6,7906% a.a.	-	41.672
Dólar - US\$	Jan-2023	6,7% a.a.	22.246	-
Real - R\$	Jul-2022	CDI + 8,085% a.a.	-	4.009
Real - R\$	Ago-2022	CDI + 8,085% a.a.	-	674
Real - R\$	Dez-2022	CDI + 7,059% a.a.	-	783
Real - R\$	Jan-2023	CDI + 5,788% a.a.	30.278	30.201
Real - R\$	Ago-2024	5,54% a.a.	9.996	15.575
Real - R\$	Jul-2025	6,8% a.a.	6.024	7.743
<b>Total</b>			<b>68.544</b>	<b>100.657</b>
Circulante			60.549	54.808
Não circulante			7.995	45.849

Para proteção da exposição cambial da operação em moeda estrangeira, a Sociedade possui SWAP contratado junto ao Banco HSBC. Em 31/12/2022, a operação apresentava diferencial a pagar de R\$ 5.001 (31/12/2021: diferencial a receber de R\$ 218). **10. Ativos e passivos contingentes:** O reconhecimento, a mensuração e a divulgação dos ativos e passivos contingentes são efetuados de acordo com os critérios definidos na Resolução CMN nº 3.823/09 e na Carta Circular do BACEN nº 3.429/10, da seguinte forma: a) ativos contingentes: não são reconhecidos, exceto quando da existência de evidências suficientes que assegurem elevado grau de confiabilidade de realização, usualmente representado pelo trânsito em julgado da ação e pela confirmação da capacidade de sua recuperação por recebimento ou compensação com outro exigível; e b) passivos contingentes: decorrem basicamente de processos judiciais, inerentes ao curso normal dos negócios, movidos contra a Sociedade. Essas contingências, coerentes com práticas conservadoras adotadas, são avaliadas por assessores legais e levam em

isso, a Finsol passou a integrar um grupo nacional forte, consolidado no mercado e com 28 anos de história. Essa condição vai nos permitir fortalecer e expandir nosso programa de microcrédito produtivo e orientado, principalmente no Nordeste, onde já atendemos a mais de 350 cidades. Desde já, informamos que se encontra disponível aos Srs. na sede social, na Av. Governador Agamenon Magalhães, 4775, Andar 9º, Edif. Empresarial Thomas Edson, Boa Vista, Recife, PE, os referidos demonstrativos financeiros. Colocamo-nos à disposição de V.Sas. para quaisquer esclarecimentos adicionais.

Recife, 25/01/2023

**Demonstração do Fluxo de Caixa 2022**

	2º Se- mestre	Exer- cício	31.12.2021
<b>Fluxos de Caixa das Atividades Operacionais</b>	<b>(1.738)</b>	<b>(4.152)</b>	<b>304</b>
Lucro antes do IR e da CS	(1.738)	(4.152)	304
<b>Ajustes para conciliar o lucro (prejuízo) antes do IR e da CS do exercício com o caixa aplicado nas atividades operacionais:</b>			
Amortização e depreciação	124	241	221
Resultado na baixa de ativo imobilizado e intangível	11	18	69
IR e Contribuição Social diferidos	(666)	(1.418)	(883)
Provisões para perdas esperadas associadas ao risco de crédito	5.036	11.587	9.265
Provisão para riscos fiscais, civis e trabalhistas	(1)	84	(324)
Juros e variação cambial sobre empréstimos	4.551	7.883	10.674
<b>Variações nos ativos e passivos operacionais:</b>			
Títulos e valores mobiliários	5.298	19.310	(18.694)
Instrumentos financeiros derivativos	1.735	5.219	10.891
Operações de crédito	(6.081)	(3.771)	(11.172)
Outros créditos	1.063	1.758	534
Depósitos	2.048	2.048	-
Outras obrigações	(391)	64	507
<b>Outros fluxos de caixa das atividades operacionais:</b>			
Captação de empréstimos e repasses	4.000	4.000	12.700
Amortizações de empréstimos e repasses	(12.400)	(33.583)	(25.085)
Juros pagos	3.891	(10.413)	(5.397)
IR e CS pagos	-	(6)	(528)
<b>Caixa Aplicado nas Atividades Operacionais</b>	<b>(1.302)</b>	<b>(1.131)</b>	<b>(16.918)</b>
<b>Fluxos de Caixa das Atividades de Investimentos</b>			
Aquisição de imobilizado	(99)	(188)	(106)
Aquisição de intangível	-	-	(281)
<b>Caixa Aplicado nas Atividades de Investimentos</b>	<b>(99)</b>	<b>(188)</b>	<b>(387)</b>
<b>Fluxo de Caixa das Atividades de Financiamentos</b>			
Dividendos pagos	-	-	(245)
<b>Caixa Aplicado nas Atividades de Financiamento</b>	<b>-</b>	<b>-</b>	<b>(245)</b>
<b>Redução do Saldo de Caixa e Equivalentes de Caixa</b>	<b>(1.401)</b>	<b>(1.319)</b>	<b>(17.550)</b>
No início do exercício	2.342	2.260	19.810
No fim do exercício	941	941	2.260

aliquota de 9%, sobre o lucro ajustado para fins tributários. O imposto de renda e a contribuição social diferidos são calculados a um percentual de 34% sobre as diferenças temporárias entre a base de cálculo tributável e os valores das demonstrações financeiras e também sobre prejuízo fiscal e base de cálculo negativa de contribuição social. **12. Patrimônio líquido:** O capital social totalmente subscrito e integralizado em 31 de dezembro de 2022 e 2021 é de R\$ 19.000 mil, representado por 19.000.000 de ações ordinárias, nominativas e com valor nominal de R\$ 1,00 cada. A reserva legal é constituída à razão de 5% do lucro líquido apurado. Os lucros líquidos terão destinação que lhes for designada ad referendum da Assembleia Geral, observado o disposto na Lei nº 6.404/1976. **Gr-enciamento de Capital:** Entende-se como gerenciamento de capital para a Sociedade, o processo contínuo de: • Monitoramento e controle de capital mantido pela Sociedade; • Avaliação da necessidade de capital para fazer face aos riscos que a Sociedade está sujeita; e • Planejamento de metas e necessidade de capital, considerando os objetivos estratégicos da Sociedade. No gerenciamento de capital, a Sociedade mantém uma postura prospectiva, antecipando a necessidade de capital decorrente de possíveis alterações nas condições do mercado. O Índice de Basileia faz parte do conjunto de indicadores que são monitorados e avaliados no processo de Gerenciamento de Capital, e tem por finalidade, medir a suficiência de capital em relação à exposição dos ativos ponderados pelo risco, conforme determinado na Resolução BACEN nº 4.193/13. O Índice de Basileia do Conglomerado Prudencial do qual a Sociedade faz parte, cujo mínimo requerido pelo BACEN é de 11%, atingiu em 31/12/2022: 14,56% (31/12/2021: 13,78%). **13. Uso de estimativas:** A preparação das demonstrações financeiras exige que a Administração da Sociedade se baseie em estimativas para o registro de certas transações que afetam os ativos, passivos, receitas e despesas, bem como a divulgação de informações sobre dados das suas demonstrações financeiras. As principais estimativas relacionadas às demonstrações financeiras se referem ao registro dos efeitos decorrentes da provisão para perdas esperadas associadas ao risco de crédito, provisão para contingências trabalhistas, civis e fiscais e depreciações e amortização calculadas. **14. Aprovação das demonstrações financeiras:** As demonstrações financeiras foram aprovadas e autorizadas para publicação pela Administração em 25 de janeiro de 2023.

A Diretoria  
Contador - Carlos Alberto Pereira Neto | CRC-PE: 025564/O-5

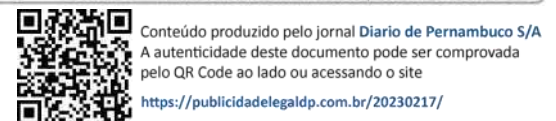





Do início ao fim do dia de ontem, o Recife vivenciou a consagração das tradições carnavalescas afro-brasileiras. Das 6h, quando os afoxés começaram os preparos da Amanci, o banho de ervas tradicional para purificar as vias até a subida do majestoso galo gigante da Ponte Duarte Coelho, ornado com referências da africanidade da festa (em um dos mais bonitos visuais já vistos na cidade), a alegria do carnaval recifense, marcado para começar hoje, no Marco Zero (veja programação), foi preta, foi negra, foi parda. O evento, que misturou a tradicional cerimônia do Ubuntu dos afoxés ao erguimento da estátua símbolo da folia recifense, foi inédito e marcou o início de um reencontro adiado por dois anos, por causa da pandemia de Covid-19. Oi Recife, voltei, assinado: o carnaval.

E olha que a ansiedade de tanto tempo sem folia quase foi às raias da loucura com a demora em que o Galo Preto Ancestral, símbolo deste carnaval, subisse definitivamente na Ponte Duarte Coelho, e que reinará mundialmente na transmissão do Galo da Madrugada, maior bloco carnavalesco do mundo, o que aconteceu só depois das 22h de ontem.

Os organizadores esperaram todos os grupos afros que se apresentaram aos pés da alegoria para só então concluir o que uma pequena multidão já aguardava. Muitos vieram do Marco Ze-



**Gigante, homenageando as raízes africanas, já toma conta da Ponte Duarte Coelho, à espera da abertura oficial da festa no Recife, hoje, no Marco Zero, e do Galo da Madrugada, amanhã**

## Galo Ancestral saúda o carnaval

RAFAEL VIERA/DP

ro, onde se deu a conclusão do Ubuntu, com apresentações especiais no principal palco do Recife, com um encontro de afoxés e nações de maracatu.

Antes de tudo isso, ainda só a luz do sol, houve a tradicional lavagem da Avenida Rio Branco, a principal via de chegada dos foliões à ilha histórica. A lavagem, pedindo proteção e pure-

za aos orixás, reuniu 26 afoxés. Foi um reencontro de esperança e felicidade para os recifenses. “Pedimos caminhos de alegria, de prosperidade, de paz, de harmonia. Foram dois anos de muito sofrimento. Essa lavagem está pedindo esse fortalecimento”, disse a ialorixá Fátima Brito, a responsável pelo preparo da água de cheiro, cujo pre-

paro é segredo. “É um processo religioso, que não podemos expor porque é íntimo. Mas ele purifica, não somente o espírito, mas também a carne”, explicou Rosivaldo José de Souza, do Grupo de Afoxé Filhos de Dandalunda. Souza estava também aos pés do Galo Ancestral, pela primeira vez homenageado a população preta da capital. “Pa-

ra nós, é um marco. Ter o galão resgatando nossas origens, nossa religiosidade, é um presente”, disse.

Galo de pé, tudo pronto para hoje, quando o Marco Zero recebe convidados de honra como Geraldo Azevedo, um dos homenageados deste carnaval 2023, e o baiano Caetano Veloso. (Com reportagem de Eduarda Oliveira)

### Recife hoje

#### Marco Zero

##### 16h às 19h –

Apresentações das agremiações

##### 19h às 20h20 –

Maestro Forro e homenageados

##### 20h40 às 22h –

Geraldo Azevedo recebe Alceu Valença, Elba Ramalho, Fafá de Belém e Chico César

##### 22h20 às 23h40 –

Caetano Veloso

##### 0h a 1h30 –

Duda Beat



Ao todo, 26 afoxés participaram da tradicional cerimônia carnavalesca e religiosa do Ubuntu

SANDY JAMES/DP





RÔMULO CHICO/DP

As francesas Julie Bilbault e Annaig Magnin, pela primeira vez no Brasil, querem festa

## Turistas querem festa, moradores, faturar

*Ontem já era grande o movimento de foliões ocupando vagas em pousadas e casas no Sítio Histórico de Olinda, coisa que não acontecia há dois anos. Expectativa é alta*

**WEVERTON MELLO**  
local@diariodepernambuco.com.br

A cidade de Olinda está repleta de foliões chegando dos quatro cantos do mundo, tomando os quartos, pousadas e casas alugadas para passar o carnaval no Sítio Histórico. Evento que era comum, mas que não ocorria há dois anos, por causa da pandemia de Covid-19. Com tanta expectativa, não foi por acaso que, além de muita gente, malas e mochilas passeando pela cidade foi o que mais se viu ontem, já pela manhã.

Turistas como as amigas francesas Julie Bilbault e Annaig Magnin, pela primeira vez no Brasil. “Conhecemos o carnaval pelo que nossos pais diziam em nossa infância. Estamos ansiosas para ver as fantasias, as músicas, o espírito e a festa que tanto vemos na internet. Estamos amando tudo, inclusive a caipirinha. Aqui é muito ani-

mado e estamos querendo ver muita gente”, disse Julie.

Para atender a demanda, algo que voltou a ser comum é ver moradores deixando suas casas para que sejam ocupadas, por aluguel, por turistas, no período momesco. Como fez Lúcia Helena Cavalcante, mo-

**Pandemia atrapalhou os projetos de moradores e empreendedores que vivem do carnaval, na cidade histórica**

radora da Rua do Bonfim, no Carmo, que aluga sua residência há mais de 25 anos, mas já possui hóspedes fixos há mais de uma década. “Agora estou alugando a casa para um grupo de 14 amigos do Rio de Janeiro. Eles nomeiam minha casa de Palácio Carioca”, afirmou.

Há sete anos morando na cidade de Olinda, o uruguaio

Carlos Alex, sócio e administrador com sua esposa Patrícia Lira, das Pousadas Alto Astral e Encantos de Olinda, na Rua Treze de Maio e Quinze de Novembro, relatou a expectativa. “O carnaval de Olinda é diferente. Tudo é alegria”, festejou o bom movimento.

“Estamos nos reinventando. Agora temos quartos compartilhados, para que os hóspedes possam pagar, já que há dificuldade no país. A renda que tínhamos nos carnavais passados, nos deu segurança. Pois foi difícil parar na pandemia. Tivemos que vender até bens”, explicou Patrícia. “Ainda estamos com vagas nas duas pousadas”, lembrou o uruguaio, torcendo para que isso se resolva nesses próximos dias, enquanto vê o desfile de malas, mochilas e grupos ocupando as casas históricas. No carnaval de Olinda, sabe-se, sempre cabe mais um.

## Já é carnaval nas ladeiras históricas de Olinda

Com o tema “Carnaval dos Sonhos”, o Sítio Histórico iniciou a festividade com grande alegria, na noite de ontem. Os foliões acompanharam o tradicional cortejo saindo da sede da Prefeitura da cidade, seguindo o majestoso Homem da Meia-Noite, a Mulher do Dia e o Menino da Tarde até o pal-

**Além de um cortejo com Homem da Meia-Noite e Mulher do Dia, ainda houve shows de Alceu Valença e Elba Ramalho**

nadora interina, reafirmou a importância da festividade. “Depois de dois anos sem a festa por causa da pandemia, esperamos que seja um carnaval de muita alegria, paz, mas também de oportunidades”,

afirmou a governadora em exercício.

E a festa musical olindense tinha on-

tem logo de cara duas figuras queridas no carnaval da cidade. O “prata-da-casa” Alceu Valença, um símbolo da folia local, e a paraibana Elba Ramalho, abrindo um carnaval que espera ver milhões em suas ruas e ladeiras, com cerca de 70 orquestras itinerantes e centenas de shows até a Terça-feira Gorda (21). Hoje, o palco do Carmo será dedicado ao brega, com apresentações de Banda Labaredas de Conde e Banda Só Brega, Banda Sentimentos, Rafaela Santos e Priscila Senna, a partir das 16h30. (Com reportagem de Dayane Gomes)

Também prestigiaram o momento a vice-governadora, Priscila Krause, e o prefeito de Olinda, Professor Lupércio. Priscila, que no momento está oficialmente como gover-



TAYLINNE BARRET

Cortejo reuniu multidão até a Praça do Carmo

**A HORA DO MUÇÃO**  
Seg. a sex. às 17h  
Só AQUI!

**RAPAL, DEIXE DE FULERAGI E VÁ OUVIR MEU PROGRAMA!**





CARNIVAL 2023

FOTOS: DIVULGAÇÃO



A paraibana Elba Ramalho, uma das maiores cantoras do país, irá se apresentar na cidade neste domingo

## Vitória terá programação para todas as idades

Com shows variados, de atrações infantis a nomes nacionais, a cidade quer resgatar a tradição carnavalesca, após dois anos de pandemia de Covid-19

A Secretaria de Cultura, Turismo e Economia Criativa (Seculte), da Prefeitura da Vitória de Santo Antão, divulgou ontem a programação oficial do carnaval 2023, o Vitória das Alegorias. A festa nos núcleos de folia tem início hoje, no Polo Estação do Frevo, na Praça Leão Coroado, onde se apresentarão Banda New Frevo, Watusi e Kátia Cilene, a partir das 18h, abrindo o período momesco.

Amanhã (18), a partir das 19h, o espaço vai receber Jorge Lui, Elifas Júnior, Maestro Forró e Novinho da Paraíba. No domingo (19), a festa prossegue com Samba das Antigas, Elba Ramalho, Clara Sobral e Spok Frevo Orquestra, começando às 16h.

Já na segunda-feira (20), no mesmo horário, a folia começará com o show infantil do Palhaço Sorriso. Depois, subirão ao palco Nildo Ventura, Sedutora, André Rio e Almir Rouche. No último dia de festa, a cidade receberá, também às 16h, Mateus e Catirina & Banda, com musical infantil, além de Már-

cio Dhuka, Allejandro Swingado e Marron Brasileiro.

“Carnaval de Vitória é uma festa diferente, porque o povo já nasce com a essência de brincar na folia. Em todos os cantos, você encontra pessoas frevando e se divertindo. Então tivemos que fazer uma festa à altura de suas tradições”, destacou Demétrius Lisboa, secretário de Cultura, Turismo e Economia Criativa da cidade.

### HOMENAGENS

O carnaval Vitória das Alegorias terá como homenageados: a carnavalesca Betinha Sandres, que possui mais de meio século na produção de fantasias; o radialista Régis Souza (in memoriam); o carnavalesco e ex-presidente do Clube dos Motoristas O Cisne, José Varela (in memoriam); e o ex-presidente do Bloco A Girafa, Hélder Neri (in memoriam).

Além da Estação do Frevo, a Praça Dom Luís de Brito, no bairro da Matriz, será o encontro da cultura popular e alternativa. Bem próximo dela, a Rua

Imperial será o quartel general para as agremiações que têm o frevo como animação. Em Pirituba, distrito da cidade, também serão realizados shows de artistas locais.

“Estamos de volta ao ciclo dos melhores carnavais de Pernambuco, já que esse status passou um tempo ofuscado. Vitória tem uma tradição ímpar e isso deve ser valorizado sempre. Por isso, o Carnaval das Alegorias está de volta, revivendo a nossa cultura popular. Venham para Vitória, visitar, brincar e levar as melhores lembranças da terra onde os bichos se encontram”, convidou o prefeito Paulo Roberto.

Em espaço especial, no Distrito de Pirituba, a festa será no domingo, segunda e terça-feira de carnaval, a partir das 19h. No primeiro dia, sobem ao palco, Júnior Show, Gil Show e Matheus Vinícius. Na segunda noite, Hylux Elétrico, Banda Astro, Júnior Moura e Embaixadoras do Brega. No dia final, a programação será composta por orquestras de Frevo.

## Folia será multicultural em Paudalho e Igarassu



Edições anteriores atraíram multidões em Paudalho

Paudalho, na Zona da Mata Norte, anunciou uma programação chamada pela gestão de “democrática”, que será entre o Polo Cultural e o Banho de Frevo Adulto e Infantil. Serão quatro dias de celebração, de hoje a terça-feira (22). Nesta sexta-feira será a “Apoteose de Abertura”, com encontros de blocos líricos e apresentação da Orquestra Capital do Frevo, no Polo Cultural, na Praça Pedro Coutinho, no Centro, a partir das 19h30.

### POLO PRINCIPAL

No Polo Principal, localizado no Pátio de Eventos Beira-Rio, no Centro de Paudalho, haverá apresentações de artistas de renome, conhecidos nacionalmente. No domingo (19), sobem ao palco a Orquestra do Clube Lenhadores (Seraphins), Alceu Valença e Nádia Maia. Na segunda (20) a festa começa com o Maestro Forró e segue com Elba Ramalho e André Marreta. Encerrando as apresentações, na terça-feira (21) quem vai comandar a celebração é a Orquestra do Clube Estrela (100 % Frevo), Mc Troia, Os Neiffs e Priscila Senna. A programação do Banho de Frevo Adulto será iniciada todos os

dias a partir das 13h.

### FREVO INFANTIL

E as crianças não ficam de fora da folia pois em todos os dias, a partir das 9h, o Pátio de Eventos é voltado para os pequenos, no Banho de Frevo Infantil, que terá águas aromatizadas com uma fragrância especial e segura para a pele. No domingo (19) a festa é comandada por Tio Bruninho. Na segunda (20) e terça (21), a celebração conta com a participação dos grupos: Barca Maluka e Balão de Alegria, respectivamente.

Entre as atrações, os shows de Alceu Valença e Nádia Maia, em Paudalho, e o trio elétrico de Priscila Senna, em Igarassu

Para reunir as múltiplas expressões artísticas que compreendem o carnaval, o Polo Cultu-

ral, na Praça Pedro Coutinho, no Centro do município, será palco de shows e desfiles populares.

### IGARASSU

Neste ano, o carnaval do histórico município tem o tema “Maracatu, frevo e aratu” e terá polos em sete comunidades, com a estreia do trio elétrico Toque de Batom, com Priscila Senna, no domingo (19). Além de Priscila, os destaques são as artistas Silvana Salazar, Glaucete Marconlino e Clara Sobral no Toque de Batom.



# Preso por tráfico internacional em Olinda

Comerciante pernambucano teve a prisão preventiva decretada por suspeita de integrar quadrilha com ação em cinco estados e Europa

A Polícia Federal prendeu ontem, em Olinda, um comerciante pernambucano suspeito de integrar uma organização criminosa de tráfico internacional de drogas. Com negócio no ramo de carne animal, o suspeito, de 49 anos, teve a prisão preventiva decretada e o celular apreendido para análise da Polícia Federal, em Vila Velha (ES), onde fica a coordenação da operação policial, batizada de Chapa Branca.

O comerciante estava em casa, localizada em um condomínio do bairro de Jardim Atlântico. Na delegacia, ao ser interrogado, o suspeito ficou em silêncio, recorrendo ao direito de falar apenas perante à Justiça. Após passar por audiência de custódia, quando se confirmou a prisão preventiva, ele seguiu para o Centro de Observação e Triagem Professor Everardo Luna (Cotel), em Abreu e Lima.

Além de Pernambuco, a Operação Chapa Branca cumpriu mandados de prisão preventiva no Espírito Santo, Paraná e São Paulo. Fora do país, houve

um mandado de prisão na Hungria. A 2ª Vara Criminal da Justiça Federal de Vitória (ES), onde tramita o processo, também expediu 14 mandados de busca e apreensão em Pernambuco, Espírito Santo, Santa Catarina, São Paulo e Paraná. Nas casas, os policiais encontraram armas, munições e carros de luxo, por exemplo.

De acordo com investigação, iniciada em outubro de 2021, a organização tentou enviar uma grande quantidade de cocaína para Europa utilizando os portos do Espírito Santo. Foram apreendidos 350 quilos de droga, escondidos em chapas de granito e de mármore, que estavam sendo descarregados de um caminhão em Cachoeiro do Itapemirim.

Na época, segundo o processo, um empresário e um ex-policia foram presos em flagrante pela Polícia Civil do Espírito Santo, enquanto o motorista do caminhão carregado com a droga fugiu. Identificado, o motorista foi preso depois em São Paulo. Pela dimensão internacional da organização, o caso foi repassa-

do para a Polícia Federal. As investigações constataram que a droga havia sido comprada na Bolívia e iria para o Porto de Le Havre, na França, devendo ser enviada, posteriormente, para outros países europeus. No Brasil, o negócio era comandado por Sérgio Roberto de Carvalho, o Major Carvalho, o "Escobar brasileiro", um dos maiores traficantes do mundo. Ele foi preso na Hungria no ano passado.

Armas e munições foram apreendidas nas buscas ordenadas pela Justiça Federal



POLÍCIA FEDERAL DIVULGAÇÃO



As buscas da polícia incluíram idas a imóveis de luxo

## IBGE

# Registro de casamentos civis aumenta 30% em Pernambuco



Mulheres que casaram tinham idade média de 29,2 anos

O número de casamentos civis em Pernambuco voltou crescer em Pernambuco. Dados do IBGE, divulgados ontem, apontam que o estado registrou 44.101 uniões em 2021, contra 33.814 em 2020, ano mais afetado pelos efeitos da pandemia de Covid-19. A diferença representa uma alta de 30%, superior à média nacional de crescimento, que ficou em 23,2% no período.

Segundo a pesquisa do IBGE, a taxa de nupcialidade legal, que demonstra a relação entre o número de casamentos registrados em cartório e o total da popu-

lação de 15 anos ou mais, voltou a aumentar no estado. Em 2021, de cada mil pessoas em idade de casar no período, 5,8 oficializaram a união perante a lei. Foi a nona maior proporção do país e a maior do Nordeste.

A taxa de nupcialidade de Pernambuco, em números absolutos, ficou acima da média nacional, de 5,5 por mil em 2021. No ano anterior, essa proporção era de 4,5 por mil, afetada diretamente pela pandemia

Entre os casamentos, os homoafetivos também voltaram a crescer em 2021, passando de

238 em 2020 para 359 em 2021, um aumento de 50%. Foram realizados 244 casamentos civis entre mulheres em 47 municípios pernambucanos e 115 entre homens em 23 cidades do estado.

Ainda, conforme o levantamento do IBGE, a idade média de casamento em Pernambuco é de 31,5 anos para os homens e 29,2 anos para as mulheres, seja entre as uniões do mesmo sexo, seja do sexo oposto. O mês com menos matrimônios registrados foi junho, com 2.951, e a maior quantidade foi realizada em dezembro, com 5.981.



## DIARIO DE PERNAMBUCO 17 02 2023

Código do documento 633c50df-3bb9-419b-9ea1-88024ec68758



### Assinaturas



DIARIO DE PERNAMBUCO SA:10803492000107  
Certificado Digital  
contato@diariodepernambuco.com.br  
Assinou

### Eventos do documento

#### 17 Feb 2023, 02:49:46

Documento 633c50df-3bb9-419b-9ea1-88024ec68758 **criado** por CARLOS FREDERICO DE ALBUQUERQUE VITAL (37a5508e-3444-4cd3-85ad-2d1fa3cc47a4). Email: contato@diariodepernambuco.com.br. - DATE\_ATOM: 2023-02-17T02:49:46-03:00

#### 17 Feb 2023, 02:50:22

Assinaturas **iniciadas** por CARLOS FREDERICO DE ALBUQUERQUE VITAL (37a5508e-3444-4cd3-85ad-2d1fa3cc47a4). Email: contato@diariodepernambuco.com.br. - DATE\_ATOM: 2023-02-17T02:50:22-03:00

#### 17 Feb 2023, 02:50:39

**ASSINATURA COM CERTIFICADO DIGITAL ICP-BRASIL** - DIARIO DE PERNAMBUCO SA:10803492000107  
**Assinou** Email: contato@diariodepernambuco.com.br. IP: 170.84.85.97 (static-97.85.84.170.servlinktelecom.com porta: 6396). Dados do Certificado: CN=DIARIO DE PERNAMBUCO SA:10803492000107, OU=presencial, OU=36710392000120, OU=RFB e-CNPJ A1, OU=Secretaria da Receita Federal do Brasil - RFB, L=RECIFE, ST=PE, O=ICP-Brasil, C=BR. - DATE\_ATOM: 2023-02-17T02:50:39-03:00

### Hash do documento original

(SHA256):38c852b20df103bb372d3fab07465b979e2450d54373e3e0acec6449dfa0c346  
(SHA512):4d609b1ea1494cee4714460f0ec837b9fc64884647f3a572d6bc04a9b5af8196700f61e7f82a8718c07622df93c8b74e9b9b69f7c6b19665007c208832c3e633

Esse log pertence **única e exclusivamente** aos documentos de HASH acima

**Esse documento está assinado e certificado pela D4Sign**