

# FOLHA de PERNAMBUCO

Fundador: Eduardo de Queiroz Monteiro www.folhape.com.br

Recife, segunda-feira, 6 de fevereiro de 2023 Ano XXV nº 31



## TRADIÇÃO E BELEZA DOS CARNAVAIS

A 24ª Aurora dos Carnavais reuniu 21 blocos, que emocionaram os foliões no Centro do Recife. COTIDIANO >> PÁG. 5

ARTHUR DE SOUZA

# Estágio: dicas e regras

Estagiar em uma empresa é porta de **entrada** fundamental para ingressar no **mercado** de trabalho. É **importante** que os estudantes saibam o que é **preciso** para conseguir um estágio e quais são as **exigências**.

Confira os detalhes e as **orientações** de especialistas. ECONOMIA >> PÁGINA 9

**COPA DO NORDESTE**



Campinense

Sport

**SPORT MOSTRA  
FORÇA E LIDERA  
O GRUPO A**

ESPORTES >> PÁGINA 16

**Vida Plena  
SAIBA QUAIS OS LIMITES  
PARA O CAFEZINHO**

COTIDIANO >> PÁGINA 6

**ALEPE  
EXPECTATIVA  
PARA 1ª SESSÃO  
ORDINÁRIA**

POLÍTICA >> PÁGINA 2



assine  
3425 5803  
telomarketing@folhape.com.br

anuncio  
3425 5831/5841  
comercial@folhape.com.br

atendimento ao cliente (WhatsApp)  
3425 5804 (99482 7919)  
alofoha@folhape.com.br

WhatsApp Redação  
(81) 98187 9290  
folhape@folhape.com.br



**R\$1,50** PREÇO PROMOCIONAL  
PARA VENDA AVULSA  
Acesso ao portal: www.folhape.com.br



Com a instalação da primeira sessão ordinária da 20ª legislatura, deputados intensificam conversas sobre a indicação dos líderes

## Assembleia retoma trabalhos hoje



ROBERTO SOARES

Eleito por unanimidade, o deputado Álvaro Porto (PSDB) vai assumir a presidência da Casa

BETANIA SANTANA

A Assembleia Legislativa de Pernambuco instala hoje, às 14h30, a primeira sessão ordinária da 20ª legislatura. Os 43 deputados e as seis deputadas deverão intensificar as conversas para indicação do líder da Oposição, dos líderes de bancadas e dos nomes que vão formar as comissões. No dia 1º, quando tomaram posse, a governadora Raquel Lyra (PSDB) anunciou Izaías Régis, também do PSDB, como líder do Governo. O deputado Álvaro Porto, correligionário da governadora, assume a presidência da Casa, após eleição conquistada por unanimidade. Conseguiu 49 votos.

Um dos nomes lembrados para liderar a Oposição foi o do ex-prefeito do Recife o deputado João Paulo Lima (PT). Mas ainda não há data marcada para a Executiva do partido reunir-se e deliberar sobre o assunto, segundo o presidente do partido, Doriel Barros, que assume hoje seu segundo mandato. Para João Paulo, a

conversa é necessária, inclusive ouvindo o posicionamento do PV e do PCdoB, partidos que, com o PT, compõem a Federação Brasil da Esperança. Mas o PT tem autonomia para fazer a escolha.

### Líder de bancada

Derrotado no primeiro turno com Danilo Cabral para candidato ao Governo, e no segundo, quando apoiou Marília Arraes (Solidariedade), o PSB acabou sendo

um dos alvos principais da atual governadora. A legenda fez a maior bancada na Casa de Joaquim Nabuco. Elegeu 13 deputados, mas não está coesa quando o assunto é oposição a Raquel Lyra. Rodrigo Novaes, por exemplo, apoiou a candidata tucana já no segundo turno. "Reafirmo nossa posição de vigilância em relação aos avanços vivenciados por Pernambuco nos últimos anos", assegurou o presidente do PSB no Estado, deputado Sileno Guedes, durante reunião com a governadora na sexta passada.

Para líder das bancadas, até ontem, apenas o Solidariedade havia escolhido representante. O ex-prefeito de Serra Talhada Luciano Duque, eleito para seu primeiro mandato, vai comandar o grupo que inclui Gustavo Gouveia, eleito primeiro secretário da Casa por unanimidade; Fabrício Ferraz, policial, de Floresta, no Sertão, também em seu 1º mandato na Alepe; e o ex-prefeito do Cabo de Santo Agostinho Lula Cabral, que chegou a ter a candidatura impugnada. "Me dedicarei com afinco a essa missão, que será muito

importante para Pernambuco. Buscarei sempre o diálogo e o equilíbrio fazendo valer a vontade do povo pernambucano e o desenvolvimento do Estado", disse Luciano Duque pelas redes sociais,

### Ambiente de entendimento

"Estaremos mobilizados para assegurar a preservação do ambiente de entendimento existente entre as bancadas partidárias, ampliando os canais de diálogo entre os deputados, entre a Mesa Diretora e os servidores da Assembleia, e entre a Casa e os demais poderes e a sociedade", enfatizou o presidente da Assembleia Legislativa.

Álvaro Porto também assegurou que a Mesa Diretora vai fazer um levantamento das demandas dos deputados para encaminhar ao governo do Estado. "A ideia é contribuir para que este diálogo avance e seja produtivo", reforçou.

## Bancada independente em debate

A Alepe inicia hoje a 20ª legislatura com uma novidade: a possibilidade, aprovada em regimento durante as sessões extraordinárias, de ter oficialmente uma bancada independente. Formada por deputados nem de oposição nem da base do Governo, ela ainda não se concretizou, mas a liderança é articulada pelo deputado Renato Antunes, do PL.

"A gente não quer ser coadjuvante. A gente quer cooperar com o Governo, mas não quer simplesmente colocar 'sim' ou 'não', a gente quer discutir ideias. E o PL tem boas ideias para Pernambuco", frisa Antunes, lembrando que o candidato do partido ao Governo do Estado, Anderson Ferreira, ficou em terceiro lugar nas últi-

mas eleições. "Creio que a bancada independente vai ser a maior nesse primeiro momento", aposta Antunes, acreditando que o Solidariedade e o União Brasil possam se juntar ao PL.

### Conforto parlamentar

Para a cientista política Priscila Lapa, a ideia de uma bancada independente traz um certo conforto para o parlamentar, evitando ser taxado de incoerente ou agindo com infidelidade partidária. "Um parlamentar de oposição tem muita dificuldade de manter esse perfil, porque a divisão de recursos é muito desproporcional

entre quem é Governo e quem é oposição", analisa, acrescentando que "ser de oposição é quase morrer à míngua".

A cientista observa ainda que ser do Governo também tem seu preço. "Perante a opinião pública, diante de algumas situações, não é confortável estar na base do Governo. Uma bancada independente é uma proteção para o deputado que quer acessar os recursos quando lhe é conveniente e quer se posicionar como oposição também quando lhe convém", explicita.

Priscila Lapa avalia que a proposta desse tipo de bancada pode ser vista como uma tentativa de conciliar um país que mostrou as dificuldades surgidas diante



MELISSA FERNANDES

Para Priscila, a bancada pode ser vista como tentativa de conciliação

da polarização em nível nacional. "A gente teve um ciclo agressivo de direita, rapidamente interrompido por um novo governo do PT. Muitos deputados se inco-

modam e veem que esse caminho do radicalismo não foi profícuo e acabou trazendo algumas mazes, acentuando alguns problemas", registra.

## EDMAR Lyra



### A teia do parentesco na Câmara dos Deputados

A bancada federal pernambucana é composta por 25 deputados, e chama atenção que a maioria dos parlamentares ostentam sobrenomes tradicionais da política estadual, alguns deles, parentes ou não, até têm o mesmo sobrenome a exemplo de Felipe Carreras e Clodoaldo Magalhães, ambos possuem o sobrenome Lyra, mas não são parentes da governadora Raquel Lyra. Apesar disso, os dois vêm de famílias tradicionais na política, Felipe teve o seu irmão, Augusto, que já foi vereador, enquanto Clodoaldo tem um irmão prefeito, Noé Magalhães, e seu pai Eudo, já foi prefeito e deputado estadual.

Nos herdeiros de Miguel Arraes, Pedro Campos, filho de Eduardo e irmão de João, e Maria Arraes, irmã de Marília, terão a responsabilidade de manter o legado da família, que teve cinco representantes na Câmara Federal. Mesma lógica se aplica a pai e filho, Eduardo da Fonte e Lula da Fonte seguirão o legado de Carlos Wilson, ex-governador, que foi deputado federal e foi avô de Lula e sogro de Eduardo. Eles também têm na família o ex-deputado estadual André Campos e o ex-senador Wilson Campos.

Augusto Coutinho e Mendonça Filho são cunhados, eles exercerão novamente o mandato de deputado federal juntos, na família herdada a liderança do ex-deputado federal José Mendonça Bezerra, e Augusto tem seu filho Rodrigo como vereador do Recife e secretário de Esportes da capital. Eriberto Medeiros, por sua vez, tem o deputado estadual Eriberto Filho e o vereador Eriberto Rafael na política, Guilherme Uchoa Junior descende do ex-presidente da Alepe, Guilherme Uchoa. Lucas Ramos é filho do Conselheiro do TCE, Ranilson, e sobrinho do secretário de Segurança Cidadã do Recife, Murilo Cavalcanti.

Silvio Costa Filho, André Ferreira, Clarissa Tércio, Fernando Filho, Waldemar Oliveira, Iza Arruda, Coronel Meira, Túlio Gadelha, Renildo Calheiros e Fernando Monteiro têm em comum com os demais o fato de serem de famílias com outros mandatos eletivos atuais ou antigos no estado ou fora dele. Dentre os federais, apenas Pastor Eurico, Fernando Rodolfo e Luciano Bivar não possuem parentes que lhes antecederam ou sucederam na política ocupando mandatos eletivos.

### Comum

Em todo o Brasil há uma proliferação de casos como esses, no Senado Federal, por exemplo, Ciro Nogueira tem sua mãe como primeira-suplente que assumiu o mandato no período em que o parlamentar foi ministro da Casa Civil do governo Jair Bolsonaro. Em Alagoas, pai e filho ocupam duas das três vagas do estado no Senado Federal, é o caso de Renan Calheiros e Renan Filho, ministro dos Transportes e senador licenciado.

**Alepe >** Na Assembleia Legislativa de Pernambuco, ao menos trinta deputados estaduais possuem algum tipo de parentesco com deputados federais, prefeitos, vereadores, etc. Os demais possuem carreira solo, mas que não impede de em 2024 passarem a integrar este seletivo grupo com o lançamento de familiares na disputa municipal.

**Paulo Câmara >** Integrantes do PT de Pernambuco, a exemplo dos senadores Humberto Costa e Teresa Leitão, e do deputado federal Carlos Veras, acreditam piamente que o ex-governador Paulo Câmara será indicado pelo presidente Lula para presidir o Banco do Nordeste.

**Inocente quer saber >** João Campos oficializará o PT na prefeitura do Recife?

@edmarlyra

www.edmarlyra.com

A coluna de Edmar Lyra é publicada de segunda a sábado.

MAGNO MARTINS

Em campanha aberta pela presidência da Amupe, o prefeito de Caruaru, Rodrigo Pinheiro (PSDB), sucessor de Raquel Lyra, esteve recentemente com a governadora para comunicar seu propósito de disputar o comando da instituição, mas saiu sem o apoio da governadora. Corre nos bastidores que a prefeita de Serra Talhada, Márcia Conrado (PT), será sua adversária, com a simpatia de Raquel. Se isso se der de fato, Rodrigo não abrirá mão de sua candidatura, que espera ser consensual, o que ainda é incerto. Confira a entrevista.

### Candidato à presidência da Amupe, o senhor não terá adversário?

Acredito que serei um candidato consensual. Tenho conversado com vários prefeitos e presidentes de consórcios - são mais de 12 em Pernambuco. Hoje, por exemplo, será eleita a nova diretoria do Coniape, com sede em Caruaru, sem disputa, com chapa única.

A prefeita de Serra Talhada, Márcia Conrado, tem dito que é candidata e pode ter o apoio da governadora Raquel Lyra...

Desconheço a intenção dela, mas pode acontecer, até porque as chapas serão registradas até dia 17, para eleição dia 28. A governadora sabe que sou candidato, foi uma das primeiras que eu comuniquei.

### No encontro, Raquel sinalizou algum apoio à sua candidatura?

Ficou como sempre, sem se manifestar. Desejou sorte e disse que estava à disposição, mas ela é bem tranquila no que diz respeito às escolhas de Câmara de Vereadores, na Assembleia não se meteu e agora na Amupe também não se envolverá. Raquel sabe da responsabilidade da Amupe, da necessidade dessa interação com o Governo do Estado, porque é uma representatividade de todas as prefeituras em Pernambuco.

### Poderíamos concluir, então, que Raquel lavou as mãos diante da sua candidatura?

Até agora, sim. Acredito que continuará assim também, mas é o perfil dela e a gente entende e respeita. Vamos continuar apoiando o Governo dela, independente da eleição da Amupe. Precisamos de um Pernambuco melhor e os municípios também precisam que o governo estadual faça a sua parte para seguir nesses próximos anos com políticas que realmente cheguem mais aos pernambucanos.

## ENTREVISTA

### Rodrigo Pinheiro

Prefeito de Caruaru pelo PSDB

JORGE FARIAS/PREFEITURA DE CARUARU



"Comuniquei a Raquel, mas ela silenciou", diz Rodrigo Pinheiro

# Prefeito de Caruaru disputa Amupe

**O senhor sucede a Raquel Lyra na Prefeitura de Caruaru e se essa versão de que a prefeita de Serra Talhada conta com o apoio dela vier a se confirmar?**

A gente já conversou bastante com todos os prefeitos e minha candidatura está sólida. De minha parte, mantenho. Não penso em abrir mão, mesmo que a governadora não me apoie e anuncie apoio a Márcia. Reitero, entretanto, que desde o início trabalhamos em busca de uma candidatura consensual, capaz de unir todos os cantos de Pernambuco, todas as regiões, os partidos também.

**O atual presidente do Coniape, o prefeito de Vertentes, Romero Leal, será o seu vice?**

Sim, é a chapa oficial da Amupe, ele é o meu vice. Uma chapa do Agreste e Tucana, porque Leal também é do PSDB. Lembrando que a diretoria da Amupetem oito integrantes. Ainda estamos conversando com outros prefeitos para fechar a chapa, num total de 38, incluindo as comissões. Então, com certeza, todos os partidos estarão contemplados também. Posso adiantar que Matheus Martins (PSB), prefeito de Terezinha, será o nosso tesoureiro. E até o dia 17 estaremos com chapa fechada.

**O senhor já esteve em audiência**

**única com a governadora. Numa recente entrevista, ouvi do senhor que entregaria a ele as mesmas reivindicações dela como prefeita a Paulo Câmara. O tom da conversa foi assim?**

Iniciamos as tratativas para priorizar os pedidos feitos por ela ao longo dos anos como prefeita, é verdade. Priorizamos, neste primeiro a questão da Compesa, pontuando as dificuldades no abastecimento. Esse foi o primeiro ponto da conversa e o aeroporto também. A Prefeitura vem investindo na infraestrutura no entorno do aeroporto e precisamos de uma definição do compartilhamento da administração do aeroporto, hoje gerenciado pelo Estado.

**O senhor está enfrentando dificuldades para aprovar na Câmara dos Vereadores o aumento salarial de secretários? Isso vai passar? Há alguma negociação com a Câmara?**

Já foi apresentado pelos vereadores o reajuste dos secretários até 2025. Isso já é página virada. Acredito que eles devem aprovar por esses dias. Tem que partir da Câmara esse aumento do salário para os secretários. O restante dos comissionados já recebeu aumento em seus salários. Falta apenas o secretariado, papel que a Câmara deve cumprir nos próximos dias.

## CARLOS Britto



### A lua de mel com tempo programado para as ações

A relação da governadora Raquel Lyra (PSDB) com os deputados estaduais de Pernambuco vai bem, mas ainda precisará ser testada para se saber o tamanho exato dessa via de mão dupla.

Em encontro na última sexta-feira com a governadora o presidente da Assembleia Legislativa de Pernambuco, Álvaro Porto (PSDB), levou um recado que os parlamentares garantem a governabilidade ao Executivo. "Foi mostrado que a governadora vai ter diálogo com a Casa. A gente vai estar junto, eu e o líder do Governo (deputado Izaias Régis, PSDB), para trazer as demandas dos deputados e do povo pernambucano", disse o presidente.

Já se disse que cada deputado apresentou algumas propostas e demandas de seus pleitos, mas é inocente acreditar que os parlamentares, que não tiveram "gestos atendidos", vão continuar apoiando o governo. A emoção da eleição e da posse passou e agora todos vão querer resultados na vida real das cobranças de suas bases.

"A gente vai trazer as demandas de todas as regiões para a governadora. Ela sabe de nossa representação popular, conhece o parlamento. O governo precisa ter o diálogo com os deputados. A gente vai sentar e conversar", afirmou o presidente da ALEPE. O futuro vai contar!

### Na liderança

Vice-prefeito, depois prefeito de Serra Talhada, sertão do Pajeú, e no primeiro mandato, Luciano Duque, já desponta como líder do Solidariedade na Assembleia Legislativa de Pernambuco. "Vou me dedicar com afinco a essa missão, que será muito importante para Pernambuco. Buscarei sempre o diálogo e o equilíbrio fazendo valer a vontade do povo pernambucano e o desenvolvimento do estado". A vice-liderança do partido na Alepe ficou com o deputado estadual Lula Cabral.

**TEMPO INTEGRAL** > Muita comemoração nos municípios depois que a governadora Raquel Lyra (PSDB) assinou decreto que oficializa o aumento do número de unidades de ensino para o modo integral no Estado. Serão 61 novas escolas, totalizando 635 espalhadas por todas as regiões. Só no Recife serão mais 20 unidades e mais duas em Olinda. Garanhuns, Araripina, Salgueiro, Arcoverde, Macaparana e Catende também terão duas unidades, cada. Também serão contemplados os municípios de Afogados da Ingazeira, Amaraji, Belém de São Francisco, Belo Jardim, Bezerros, Camaragibe, Caruaru, Carpina, Cupira, Custódia, Flores, Floresta, Gameleira, Goiana, Granito, Itapissuma, Orobó, Mirandiba, Paulista, São Caetano, São José de Coroa Grande, Santa Cruz da Baixa Verde, Santa Cruz do Capibaribe, Panelas, Pesqueira, Timbaúba e Petrolina.

**NOTA DURA** > Em Santa Cruz do Capibaribe a bancada de oposição na câmara de vereadores divulgou nota externando "decepção e surpresa com a atitude do vereador Gilson Julião em abandonar o grupo que lhe deu total apoio durante mais de uma década". A nota foi assinada pelos opositores Demir da Saúde, Zezin Buxin, Nego Zé, Nailson Ramos, Jéssyca Cavalcanti, Zé Boi e Caetano Motos. "Esse mesmo grupo que esteve ao lado dele quando atuou como conselheiro e até como secretário na gestão do ex-prefeito Edson Vieira. "Nossas lideranças, Edson e Alessandra Vieira, promoveram várias reuniões no intuito de que tivéssemos unidade na bancada, infelizmente Gilson preferiu um projeto individual a uma escolha coletiva", afirmaram.

**DE VOLTA** > Depois de uns dias para descansar a coluna volta com tudo. Agradeço as diversas manifestações e pedidos para voltar logo. Saber que faz falta faz bem pra alma e incentiva. Vamos juntos!

Blog do Carlos Britto  
@blogcarlosbritto

contato@carlosbritto.com

Coluna de Carlos Britto é publicada de segunda a sexta.

■ Antes de iniciar o trabalho, o governo Lula vai promover o "estrangulamento logístico" de garimpos ilegais, com o bloqueio de entrepostos e mão de obra

# Operação expulsará 20 mil garimpeiros

MICHAEL DANTAS/AFP



A megaoperação na reserva do povo Ianomâmi deve ser gradual

AGÊNCIA O GLOBO

O governo Lula pretende começar nesta semana, de forma gradual, uma megaoperação para expulsar mais de 20 mil garimpeiros ilegais que permanecem como invasores na reserva indígena do povo Ianomâmi - a maior do país, com 96 mil quilômetros quadrados de extensão. Antes do efetivo sair em campo as autoridades vão tentar promover o chamado "estrangulamento logístico" da atividade irregular. Isto é, bloquear os acessos e desmontar os entrepostos que abastecem os garimpos com mão de obra, combustível e alimentos.

A ideia é que, sem os insumos, os criminosos se retirem do território sem precisar recorrer à força. Os primeiros garimpeiros saíram da região no fim de semana "espontaneamente", divulgou o governo de Roraima. A ação de asfixia logística inclui, por exemplo, retenção de barcos que levam combustível para a região dos garimpos.

## Ação de dois meses

Diante do tamanho do território, que equivale a quase o estado inteiro de Pernambuco (98 mil km<sup>2</sup>), a ação deve contar com mais de 500 homens da Polícia Federal (PF), Exército, Marinha, Força Aérea Brasileira, Ibama, Funai e Força Nacional; e durar mais de dois me-

ses. O ministro da Defesa, José Múcio, viajará amanhã, ao lado de comandantes militares para marcar o início das ações.

A primeira parte deste plano já foi posta em ação na semana passada. A Força Aérea Brasileira (FAB) ativou a chamada Zona de Identificação de Defesa Aérea (ZIDA) no espaço da região. Aplicado principalmente para capturar aviões do narcotráfico, o procedimento envolve interceptar voos suspeitos que atravessem a chamada "área vermelha". Se o piloto não atender às ordens nem aos tiros de advertência dos jatos da FAB, a aeronave pode ser abatida no ar. Situada em uma área de difícil acesso e florestas intactas em Roraima e Amazonas, boa parte dos garimpos são mantidos por aviões e helicópteros.

A outra parte do plano consiste em montar blitz nos rios para res-

tringir o tráfego fluvial de balsas que também transportam insumos aos garimpos. O problema é que, na atual época das chuvas, a bacia amazônica se multiplica em diversos rios, igarapés e igapós que são utilizados pelos criminosos para desviar das autoridades.

## Agências federais

A operação de estrangulamento também envolve a atuação de três agências federais: de Petróleo (ANP), de Aviação Civil (Anac) e de Telecomunicações (Anatel). A ANP fiscaliza a comercialização de combustível para as aeronaves e motores de garimpo. A Anac rastreia as rotas aéreas e aeródromos suspeitos. E a Anatel consegue mapear por monitoramento de radiofrequência a concentração dos garimpeiros no meio da selva.

Agentes de inteligência da PF, Ibama e Funai têm passado os últimos dias levantando dados sobre a localização das áreas de garimpo na reserva indígena. Eles contam com um sistema de imagens por satélite que mostra em tempo real a presença de dragas nos rios e áreas devastadas.

No sábado, a ministra dos Povos Indígenas, Sonia Guajajara, afirmou que o governo federal também acompanha a saída dos garimpeiros do local. "Temos informações que garimpeiros já estão saindo. É bom que saiam, é bom que reduz nosso trabalho. São 20 mil garimpeiros para serem retirados", disse a ministra.

CAIXA

GOVERNO FEDERAL

MINISTÉRIO DA FAZENDA

BRASIL

UNIÃO E RECONSTRUÇÃO

**AVISO DE VENDA**

**Edital de Leilão Público nº 3033/0223-CPA/RE - 1º Leilão e nº 3034/0223-CPA/RE - 2º Leilão**

A CAIXA ECONÔMICA FEDERAL - CAIXA, por meio da CN Manutenção de Bens, torna público aos interessados que venderá, pela maior oferta, respeitado o preço mínimo de venda, constante do anexo II, deste Edital, no estado físico e de ocupação em que se encontra(m), imóvel (s) recebido (s) em garantia, nos contratos inadimplentes de Alienação Fiduciária, de propriedade da CAIXA. O Edital de Leilão Público - Condições Básicas, do qual é parte integrante o presente aviso de Venda, estará à disposição dos interessados de 24/03/2023 até 02/04/2023, no primeiro leilão, e de 06/04/2023 até 17/04/2023, no segundo leilão, em horário bancário, nas Agências da CAIXA em todo território nacional e no escritório do(a) leiloeiro(a), Sr(a). WESLEY SILVA RAMOS, endereço Rua Três Maria, 139, Raial do Sol - Boa Vista / Roraima CEP 69.316-158, Fones (95)99970-3797 e (95)98 129-7859 e atendimento de segunda a sexta das 8h às 12h e das 14h às 17h, site: [www.wrlleiloes.com.br](http://www.wrlleiloes.com.br). O Edital estará disponível também no site: [www.caixa.gov.br/movimentacaos](http://www.caixa.gov.br/movimentacaos). O 1º Leilão realizar-se-á no dia 03/04/2023, às 10h (horário de Brasília), e os lotes remanescentes, serão ofertados no 2º Leilão no dia 18/04/2023, às 10h (horário de Brasília), ambos exclusivamente no site do leiloeiro [www.wrlleiloes.com.br](http://www.wrlleiloes.com.br).

COMISSÃO PERMANENTE DE LICITAÇÃO - CN MANUTENÇÃO DE BENS

**CARNAVAL 2023**

■ Ontem, os recifenses curtiram o **24º Encontro de Blocos de Pau e Cordas - Aurora dos Carnavais**, na região Central da Capital

## O lirismo e a poesia dos antigos Carnavais



MATHEUS JATOBÁ

A rua da Aurora foi tomada pela beleza e encantamento proporcionados pelos bailes de Carnaval. Isso porque, ontem, aconteceu o 24º Encontro de Blocos de Pau e Cordas - Aurora dos Carnavais. Homenageando o jornalista e carnavalesco Marcelo Varella, que faleceu em 2022, 21 blocos de pau e corda desfilaram e se apresentaram para o público em um cortejo que saiu do Monumento Tortura Nunca Mais em direção a um palco montado na rua da Aurora. O encontro foi uma oportunidade para os recifenses sentirem um gostinho do que será o Carnaval em 2023.

Somado aos blocos, estiveram ainda a Orquestra Evocações, com o regente maestro Barbosa e a maestrina Nansilvia, e a Orquestra

do Frevo É, com regência do maestro Edson Rodrigues e Newton Cattivano, que conduziram o Cortejo dos Flabelos. Foram convidados ainda o Coral Edgar Moraes e o cantor Netinho Ventura.

### Blocos de todos os cantos

Uma das organizadoras do 24º Encontro de Blocos de Pau e Cordas, Wena Lúcia de Souza, contou que a intenção foi reunir blocos de todo o Estado. “É a prévia mais esperada do Carnaval, e desde agosto estamos nos preparativos. A volta do encontro veio com mais ansiedade e emoção, tudo junto com 21 blocos de todo o Estado, do Interior e Região Metropolitana que desfilaram”, disse.

### Os mais tradicionais

Entre os blocos participantes, estiveram o Verde Linho de Igarassu; Batutas de São José; Flor do Eucalipto de Moreno; Lira do Carpina; Flor do Tamarindo de Carpina; Folguedos de Surubim; Amantes das Flores de Camaragibe; Flabelo do Amor; Damas e Valetes; Boêmios da Boa Vista; Compositores e Foliões;



Encontro reuniu 21 blocos de todo o Estado, revivendo a aura da folia momesca de antigamente

Cordas e Retalhos; Das Flores; Eu Quero Mais; Da Saudade; Flores do Capibaribe; Com Você no Coração; Seresteiros de Salgadinho; Flores do Paulista; Confete e Serpentina; Das Ilusões; Sempre Feliz; e Flabelo Encantado.

A dentista Edite Pereira, de 67 anos, aproveitou o domingo para poder relembrar os saudosos tem-

pos de blocos líricos, juntamente com o seu marido Antônio Ricardo. “Esse é um momento único do Carnaval do Recife. O encontro mostra o começo do Carnaval principalmente para a terceira idade e traz a nostalgia. A saudade estava maior do Carnaval e o choro vem naturalmente”, contou Edite.

Antônio, que tem 56 anos e é

agente administrativo, destacou que o Aurora dos Carnavais foi uma oportunidade para sentir como é um Carnaval em família. “O encontro mostra a união dos foliões que amam o Carnaval e mantém a chama acesa. São pessoas que gostam de algo mais tranquilo e sossegado, brincando o bloco em família”, destacou.

**TEMÁTICO**

## Carnaval invadiu a Guararapes

Um local acostumado a ser o ápice dos desfiles de Carnaval, a avenida Guararapes foi palco da primeira edição do Viva Guararapes do ano, já no clima 100% carnavalesco. A programação gratuita foi uma prévia da maior festa popular e democrática da Capital, com confecção de máscaras e aulão de frevo, orquestras e shows no ritmo da folia de Momo, recreação infantil, entre outros atrativos.

### Polo Carnavalesco

O Viva Guararapes é uma iniciativa do Programa Recentro, por

meio da Secretaria de Turismo e Lazer e do Gabinete do Centro do Recife.

A novidade desta edição foi o inédito Polo Carnavalesco, que trouxe apresentações de passistas de frevo, Cabine Fotográfica Carnavalesca para registrar os momentos de folia das famílias no Viva, oficina de adereços de Carnaval, de turbante e orquestras de frevo.

Já o Polo Cultural e Artístico esteve recheado de atrações carnavalescas como o Afoxé Oyá Alaxé, Boi Treloso, Bloco Turma do Saberé, Bloco Pierrot de São José, Cibely do Cavaco e o compositor Getúlio Cavalcanti, autor de inúmeros sucessos musicais tradicionais.

O Polo Esportivo contou com as modalidades basquete de rua, vôlei de rua, futsal e patinação.

No polo Pet, quem passou pelo local pôde escolher um amigo de quatro patas para adotar e fazer parte da família, com o apoio da ONG Prefiro Bicho. Já o polo Sebo recebeu a Feirinha do Vinil, Feirinha do Sebo e DJ Indigo.

A guia de turismo de 63 anos, Maria José, conta que a programação foi uma oportunidade para aproveitar em família.

“É um lazer, uma forma de se divertir tranquilo e sem conflitos, se preparando para o carnaval e lembrando o tradicional frevo de bloco”, disse.



Brincadeiras e aula de frevo, ontem, no Centro do Recife

## Vida Plena

# Conheça os limites para o cafezinho

**Dosagem recomendada é de até quatro xícaras por dia, mas pode variar dependendo da idade, comorbidades ou condições de saúde da pessoa**

MARJORIE CORRÊA

**A**o acordar, depois do almoço, no meio da tarde... Um cafezinho parece ser sempre bem-vindo. Querido por muitos, a substância pode fazer mal quando consumida em excesso, assim como qualquer outra, por conta dos efeitos colaterais associados.

Entre os especialistas há um consenso de que o ideal é consumir até quatro xícaras por dia, o que corresponde a 300 ou 400 mg. Cardiologista do Hospital Jayme da Fonte, Marcelo Magalhães pontua que essa é uma dosagem recomendada de forma geral, considerando adultos saudáveis, com peso médio de 70 kg.

Essa quantidade, no entanto, pode variar de acordo com a idade, presença de comorbidades ou

condição de saúde. "Adolescentes e gestantes, por exemplo, a dose segura é mais baixa, em torno de 100 a 200 mg", cita o especialista.

Um outro detalhe que faz a diferença é o tipo de café. A dose permitida, por exemplo, considera o café coado. Já o café expresso tem três vezes mais cafeína, portanto a dosagem é bem menor.

## Efeitos da cafeína no corpo

O café costuma ser uma alternativa para quem quer ou precisa ficar acordado. E a agitação e a insônia são só alguns dos sintomas apresentados pelo excesso de cafeína no organismo. "Os pacientes podem apresentar tremores, palpitação, agitação, crises de ansiedade e até mesmo eventos mais sérios, como arritmia cardíaca", alerta Magalhães.

Por isso, além da dose e do tipo do café, o paciente precisa saber bem o horário de consumir a bebida para evitar esses efeitos in-



Marcelo Magalhães: "A dose segura para adolescentes e gestantes é mais baixa, em torno de 100 a 200 mg"

desejados. "Para quem já sofre com a insônia, tomar um café à noite não é recomendado. No máximo é válido beber no início da tarde, mas sem exageros", complementou o cardiologista.

## Cafeína em outros alimentos

Embora a dose de cafeína recomendada seja estipulada em até quatro xícaras de café, é importante lembrar que a substância está presente em outros alimentos, como é o caso dos refrigerantes,



ARTE: FOLHA PE/ HUGO CARVALHO

energéticos, suplementos esportivos chás e chocolates.

"Quando vamos para essa soma de quantidade de cafeína ingerida por dia, devemos considerar tudo

o que consumimos ao longo do dia. Porque, muitas vezes, a pessoa nem bebe café, mas ultrapassa o limite diário da substância", finalizou Marcelo.

Conteúdo EXTRA



Aproxime a câmera do celular do QR Code



**Vídeo** Entenda os efeitos da cafeína no organismo de quem consome café em excesso e saiba qual é a dose considerada segura para beber.



Aproxime a câmera do celular do QR Code



**PODCAST** Ouça a entrevista com o cardiologista Marcelo Magalhães à Rádio Folha 96.7 FM, sobre os limites do consumo diário do cafezinho.

Estamos atendendo

- Urgência e Emergência 24h
- Serviço Diagnóstico de imagem
  - Hemodinâmica
  - Procedimentos cirúrgicos

**GEAP saúde**  
Fundação de assistência ao servidor público

- UTI Geral e de Dor Torácica
- Internação (apto ou enfermaria)
- 3 unidades ambulatoriais (consultas e exames)

CONSULTE SUA COBERTURA



Hospital Jayme da Fonte  
Desde 1955



Siga-nos no Instagram!



PABX: 3416 0000 | MARCAÇÃO: 3416 0075

RUA DAS PERNAMBUCANAS, 107/167 | GRAÇAS

DIRETOR TÉCNICO: JOÃO LAMPROPIULOS - CRM 88619PE - WWW.JAYMEDAFONTE.COM.BR

## BNDES: portas da esperança para a caterva vermelha

JOSÉ ADALBERTOVSKY RIBEIRO

PERIODISTA E ESCRITOR  
josedalbertoribeiro@gmail.com

MONTANHAS DA JAQUEIRA - Senha já foi dada, basta fazer o login: "integração latino-americana". Tradução: Vamos abrir as portas da esperança do BNDES para a Argentina falida. As ditaduras de Cuba e da Venezuela e o regime terrorista de Daniel Ortega na Nicarágua entram na fila. "Quem quer dinheiro, quem quer dinheiro?" dirão os leiloeiros vermelhos a bordo do Baú da Felicidade do BNDES.

OoO

"A partir de 2023 vamos voltar a abraçar nossos irmãos cubanos", disse noutros tempos o comissário do Mensalão, cassado e ainda não descondenado. Os "irmãos cubanos" são o finado dita-

dor Fidel Castro, com licença da palavra, e o energúmeno Raul Castro, vade retro!

OoO

Com inflação de quase 100 por cento e recessão feroz, os argentinos estão matando cachorro a grito para sobreviver. Dizei-me meu amigo presidente Fernandez, qual a garantia de que vosso governo vai pagar ao BNDES o empréstimo de 820 milhões para construção do gasoduto de La Vaca Muerta? La garantía soy Yo! disse Fernandez.

Pobre, pobre de marré deci, Dom Fernandez beijou as mãos do guru vermelho, implorou uma oferta de gratidão, incorporou o ectoplasma de Juan Domingo Peron e saíram a rodopiar nos salões de La Casa Rosada. "Soy loco por te BNDES! Soy loco por te amore!"

OoO

Dou por visto quando a sinhazinha Raquel Lyra bater à porta do BNDES: Ô de casa! Eu gostaria

de obter um empréstimo de 1 milhão de dólares para investir no Porto de Suape. Errado. Sinhazinha Raquel, a feira de mangaios de Caruaru não vende os charutos Cohiba cubanos, ideal de consumo revolucionário. O comandante-em-chefe Lyra Neto tampouco decretou uma República Socialista na Serra dos Russos.

Que tal financiar o Porto de Cabedelo na Parahyba do Norte? Negativo. A praia de Cabo Branco propaga o bolero capitalista de Ravel para o deleite da burguesia. Deveriam tocar a rumba revolucionária de Ravel para incendiar as paixões socialistas.

OoO

O guia genial dos povos vermelhos e dos sapos barbados determinou que o BNDES irá despejar milhões de dólares no gasoduto da Vaca Morta na Argentina. O Porto comunista de Mariel em Cuba e os projetos falidos de Nicolas Maduro na Vene-

zuela vão entrar na fila. O programa Mais Médicos funciona como refrigerio para a ditadura comunista, a mais longeva das Américas. As dívidas serão pagas ao Brazil quando a vaca morta renascer, quando Fidel Castro ressuscitar das formalhas de enxofre e quando o energúmeno Maduro implanter o paraíso comunista na Venezuela.

OoO

"El día em que quieras, generoso BNDES, em suave murmúrio, acariciar o gasoduto de La Vaca Muerta com 820 milhões de dólares, o vento das campanas cantará o amor das esquerdas brasileiras".

OoO

"Na noite em que os milongueiros derem um calote no BNDES, noves fora as propinas, um raio misterioso dirá que os brasileiros são os Zé Manés que se apaixonaram pela Vaca Muerta peronista". Hasta la vista, milongueiros e brasileiros!

## Normopatia: desejo doentio de ser sempre como os outros

ANDRÉA LADISLAU

PSICANALISTA

Ter opinião própria, defender suas ideias e pensamentos, desenvolver um senso crítico promovendo a individuação é o melhor movimento que o ser humano pode fazer rumo ao desenvolvimento saudável de seu equilíbrio e saúde mental. Mas, infelizmente isso não acontece com todos.

O que mais temos visto, atualmente, são pessoas que preferem viver a vida do outro, seguir as definições e regras do outro, por medo de ser isolado, cancelado socialmente, ou mesmo julgado.

Essa prática cada vez mais comum tem nome e é considerada uma psicopatologia que vem tomando proporções gigantescas no âmbito comportamental e nas relações interpessoais. É a Nor-

mopatia, definida por um lema: "Para ser normal, faça o que os outros fazem. Deseje o que os outros desejam. Persiga o que os outros perseguem e pense como os outros."

A supervalorização da opinião do outro, mesmo que não concorde, mesmo que sofra, é a ação mais intensa do Normopata. A aprovação social é o seu objetivo principal, mesmo que para isso tenha que sucumbir sua própria identidade e dignidade.

Olhando por um outro prisma, o Normopata, dependendo do grau desta patologia, pode sofrer e se sentir muito incomodado por pensar diferente das pessoas com quem convive. Mas, a fobia de imaginar que poderá ser excluído, rejeitado dos grupos ou da sociedade de uma maneira geral, é tão intensa que ele anula seus desejos, suas vontades e internaliza o infeliz desejo de ser como todo mundo.

Como podemos identificar um Normopata? Ele não internaliza e não pratica a introspecção, isso

porque não existe a intenção de se desenvolver através do autoconhecimento. Esse esforço anormal pela validação social faz com que ignore seu verdadeiro "eu".

Ele está sempre considerando os outros "normais" e ele não, por isso a loucura por ser "igual". Porém, a consequência é o padecimento, uma vez ele sente-se perdido, vazio e, sem forças para lidar com a frustração, o fracasso e suas decepções.

Esse tipo de comportamento é muito comum entre os jovens. O grande risco é que se não houver uma intervenção terapêutica e o desejo de mudanças, a tendência é que esse indivíduo siga com uma vida vazia, sem personalidade, já que sua identidade está sempre focado no que é externo.

Está sempre em busca da aprovação alheia, sentindo-se um inútil, incapaz de realizar feitos a partir de seus próprios desejos ou ideias. Ou seja, com o tempo, vai se sentindo como um

"fake", vazio e comandado.

A Normopatia é uma doença que promove um pensamento operacional gerador de sofrimento. Mas nem tudo está perdido. Existe cura para esse problema e isso pode ser facilmente resolvido através da terapia. O processo terapêutico tem como um de seus objetivos, fornecer ao indivíduo a chave da felicidade plena que é aprender a ser nós mesmos, desenvolver o senso crítico através do exercício da individualidade, elevar a autoestima e o amor próprio.

Enfim, infelizmente, nossa sociedade está cheia de casos da doença e as pessoas não se dão conta de que sofrem deste mal. Porém, é preciso estar conscientes de que não somos obrigados a ser como os demais e não há nada mais anormal do que ser obcecado por ser normal ou igual. Nossa individualidade nos faz seres únicos, evolutivos e valiosos. Quando não reconhecemos isso, passamos para o campo da dor interna, por tentar se encaixar no que é normativo e esperado.

**PREVISÃO DO TEMPO**  
**Apac**  
REGIÃO METROPOLITANA  
Hoje - Parcialmente nublado com pancadas de chuva com intensidade de fraca a moderada.  
> Máxima: 30° Mínima: 23°  
Amanhã - Parcialmente nublado com pancadas de chuva com intensidade de fraca a moderada.  
> Máxima: 30° Mínima: 22°

**MATA NORTE**  
>Hoje Máxima: 30° Mínima: 22° >Amanhã Máxima: 30° Mínima: 22°  
**MATA SUL**  
>Hoje Máxima: 30° Mínima: 22° >Amanhã Máxima: 30° Mínima: 22°  
**AGRESTE**  
>Hoje Máxima: 33° Mínima: 19° >Amanhã Máxima: 35° Mínima: 18°  
**SERTÃO DE PERNAMBUCO**  
>Hoje Máxima: 34° Mínima: 19° >Amanhã Máxima: 35° Mínima: 19°  
**SERTÃO DE SÃO FRANCISCO**  
>Hoje Máxima: 34° Mínima: 22° >Amanhã Máxima: 35° Mínima: 20°

**TÁBUA DE MARES**  
Publicação de informações atualizadas.  
**AMANHÃ HOJE**  

▲ Hora	altura	▲ Hora	altura
04:23	2.2	16:36	2.3
▼ Hora	altura	▼ Hora	altura
10:30	0.4	22:54	0.3

▲ Hora	altura	▲ Hora	altura
04:56	2.2	17:08	2.3
▼ Hora	altura	▼ Hora	altura
11:00	0.4	23:23	0.3

**FASES DA LUA**  

☉	☾
05/02	13/02
Cheia	Minguante
☉	☾
20/02	27/02
Nova	Crecente

**FOLHA de PERNAMBUCO**  
EXPEDIENTE  
Presidente e fundador:  
**EDUARDO DE QUEIROZ MONTEIRO**  
presidencia@folhape.com.br

**Diretor Executivo**  
PAULO PUGLIESI  
paulopugliesi@folhape.com.br  
**Diretor Operacional**  
JOSÉ AMÉRICO LOPES GÓIS  
jamerico@folhape.com.br  
**Diretora Administrativa**  
MARIANA COSTA  
marianacosta@folhape.com.br  
**Editora-chefe**  
LEUSA SANTOS  
leusasantos@folhape.com.br

**COMERCIAL**  
Publicidade: 3425 5831/5882  
comercial@folhape.com.br  
Classificados (início de linha): 3425 5831 / 3425 5882  
Diretoria - 3425 5829  
**MERCADO NACIONAL**  
REPRESENTANTE: CA PUBLICIDADE  
SÃO PAULO: Fone: (11) 2729-5448 / 5449  
e-mail: capublicidade.com@terra.com.br  
REPRESENTANTE: EC COMUNICAÇÃO E MARKETING  
Brasília: Fone: (61) 99186 6647 (61) 99103 3838  
e-mail: diretoraccm@gmail.com; opec.ecom@gmail.com

**REDAÇÃO**  
Editores  
Bianca Negromonte, Danielle Romani,  
Fábio Guibu, Geison Macedo, Ivo Vanderley,  
Júlio Lin, Rogério França, Vanessa Lins  
Subeditores  
Alfeu Tavares, Carol Brito,  
Priscila dos Santos  
**CIRCULAÇÃO**  
3425 5897  
**ASSINATURA**  
3425 5803  
Segunda a sexta: 8h às 16h

**CENTRAL DE ATENDIMENTO - 3425-5804 / 5802**  
99482-7919 (Whatsapp)  
Segunda a sexta: 8h às 16h  
Sábados: 8h às 13h  
**FINANCEIRO - 3425 5811 / 3425 5813**  
**MARKETING - 3425 5876**  
Recursos Humanos - 3425 5809  
Administração - 3425 5892  
A Editora Folha de Pernambuco Ltda. não comercializa diretamente os exemplares do jornal ao público, ficando o unicamente a agência autorizada devidamente credenciada, que, à sua vez, os revende através de vendedores locais por eles diretamente contratados. As assinaturas são vendidas diretamente no site social da empresa ou por intermédio de pontos físicos ou jurídicos para isso autorizados.

**PREÇO DO EXEMPLAR**  
Diário (PE, AL, PB, RN) R\$ 2,00  
Folha Mais (Fim de Semana) R\$ 4,00  
Cursos Especiais R\$ 6,00  
Número assinado R\$ 6,00  
**ASSINATURA**  
Anual Diário R\$ 730,00  
Semesnal Diário R\$ 365,00  
Preço promocional para venda avulsa  
edição de segunda à sexta: R\$ 1,50  
edição FolhaMais (sábado/domingo): R\$ 2,00  
**DPO FOLHA DE PERNAMBUCO**  
Contato para LGPD  
Departamento de Proteção de Dados  
dpo.folhape@folhape.com.br  
Fone: (81) 3425-5809

**IMPOSTOS**  
Carga tributária: 3,65%

Fundado em 3 de abril de 1998  
Editora Folha de Pernambuco Ltda.  
Av. Marquês de Olinda, 105  
Bairro do Recife - Cep: 50030-000 Recife-PE  
www.folhape.com.br FAX: 3425 5800  
Aliado a  
**ANJ** ASSOCIAÇÃO NACIONAL DE JORNALISTAS  
Verificação de circulação  
**ARC** & Associados Auditores Independentes S/S  
**CENF**



■ Guardar recursos para situações imprevistas pode ser crucial para a pessoa ficar longe de empréstimos e do cheque especial

# Veja como ter sua reserva emergencial

MANUELLA QUEIROGA

Começo do ano, contas a pagar e o dinheiro em falta, motivo para que muitos recorram ao cheque especial, empréstimos de banco ou até de familiares e amigos. Imprevistos dos mais variados tipos surgem e deixam as situações ruins, ainda piores. Para evitar aperto nas contas nos momentos mais difíceis, muitos investem em uma "reserva emergencial".

De acordo com a planejadora financeira, Rafaela Medeiros, a reserva de emergência é um valor que deve ser calculado e investido corretamente, comprometido com necessidades e imprevistos. Alguns exemplos são: conserto de carro ou algo em casa, substituição ou reparo de algum eletrônico, emergência médica ou até mesmo a perda de um emprego.

"É importante saber que podemos contar com um recurso rápido sem precisar de empréstimos. Financiamentos mais rápidos, como o cheque especial ou saques no cartão de crédito, por exemplo, fazem parte do hall das linhas de crédito mais caras do mundo", explica a planejadora.

Todo tipo de pessoa deve considerar ter uma reserva de emergência. Para começá-la, antes de tudo, é preciso organizar suas contas, se-

parando o que ganha do que gasta. Essa etapa é importante para saber quanto pode ser guardado/investido. Depois, definir um valor certo para ser poupado mensalmente é necessário, sendo bastante realista a respeito da sua rotina.

## Opções de investimento

A reserva serve como poupança, mas o ideal é que não seja guardada nela. Rafaela explica que muitos bancos disponibilizam produtos financeiros ruins ou com altas taxas de administração, o que reduz a rentabilidade dos investimentos.

"A primeira dica sobre reserva de emergência é: invista em renda fixa pós-fixada em vez da poupança", diz Rafaela. Investimentos em Renda Fixa incluem poupança, CDB, Tesouro Direto, LCI e LCA, Letra de Câmbio, CRI/CRA e Debêntures. A poupança não é o mais indicado pois rende pouco (ou às vezes nada), e perde para a inflação.

"A emergência é estabelecida por você. É importante ter autocontrole e paciência para não gastar de forma desnecessária. Afinal de contas, não adianta nada poupar sua reserva de emergência e gastar com bens ou serviços supérfluos", finaliza a planejadora financeira.

## COMO FAZER UMA "RESERVA DE EMERGÊNCIA"?



**01.** Guarde o dinheiro de acordo com sua realidade. O importante não é juntar uma quantidade grande de dinheiro mensalmente, mas sim ter o costume de poupar para o caso de algo acontecer



**02.** Escolha um investimento em que você possa retirar o dinheiro a qualquer momento, tipo investimentos de renda fixa, como Tesouro Selic ou CDBs (certificados de depósito bancário)



**03.** Separe suas contas antes de começar a guardar dinheiro. É necessário colocar no papel seus custos fixos e variáveis (como cartões de crédito) antes de separar um dinheiro mensal para a reserva



**04.** Tenha autocontrole: o investimento é para emergências, como gastos médicos que não são pagos pelo plano de saúde, conserto de carro e casa e até questão de desemprego

ARTE: FOLHA PE/ HUGO CARVALHO



Dra. Maria de Lourdes C. de Araújo  
Diretora - Técnica - Médica | Cremepe 3367

## INFORMATIVO

### Pesquisa de Satisfação com Beneficiários

A Unimed Recife começa a aplicar neste mês de fevereiro a Pesquisa de Satisfação com Beneficiários, contatando os clientes por telefone (via ligação, chatbot/SMS e link estático). Focada no diálogo mais próximo, a empresa contratada utiliza robôs telefônicos com voz humana, dotados de inteligência artificial para conhecer e interagir com as pessoas. Todas as conversas têm a lógica de buscar os anseios pessoais, pontos de empatia com a marca e seus serviços, e escutar as intenções do consumidor para gerar mais engajamento. Então, fique atento! As ligações são feitas e os SMS's são enviados para os beneficiários dos planos maiores de 18 anos. Se receber nosso contato, participe e contribua para cuidarmos ainda mais de você.

### Sicredi Recife oferece crédito para cooperados Unimed Recife

Dr. Floriano Quintas (Cremepe 2770), nosso médico cooperado, comunica que os médicos da Unimed Recife, associados da Sicredi Recife, podem contar com uma linha de crédito especial de início de ano para equilibrar suas contas. Com o Crédito Início de Ano, eles podem quitar débitos como os de IPTU, IPVA e matrícula escolar com prazo de até 12 meses. Fone: (81) 2101 6161 - Facebook, Instagram e LinkedIn: @sicredirecife.

### Atenção ao horário do expediente administrativo durante o carnaval

Prezados(as) Clientes:  
Atenção ao horário do Atendimento Administrativo da Unimed Recife no período de Carnaval:  
17/02/23 (sexta-feira) - Funcionamento até às 15h;  
18 a 21/02/23 (sábado a terça-feira) - Fechado;  
22/02/23 (quarta-feira de cinzas) - Funcionamento das 13h às 17h.  
Em caso de necessidade, entre em contato com o nosso Call Center 24h através do número 3413.8400, ou com o nosso SAC 24h pelo número 0800 281.5917.  
Para atendimento assistencial, estarão em funcionamento o Complexo Hospitalar Unimed Recife - CHUR, Hospital Unimed Recife I, Hospital Geral Materno Infantil - HGMI, Emergência 24h de Olinda e Pronto Atendimento Boa Viagem.

### Médicos que não atenderão mais pela Unimed Recife

Informamos que os médicos Dra. Ângela Cristine Pontes Barros e Silva (Cremepe 7058), Pediatra e Neonatologista, e Dr. Djair Falcão Brindeiro Filho (Cremepe 4857), Cardiologista, não atenderão mais pela cooperativa. A Unimed Recife tem vários outros profissionais nestas especialidades. Procure-os no nosso site e no APP Unimed Recife e seja atendido por médicos cooperados.

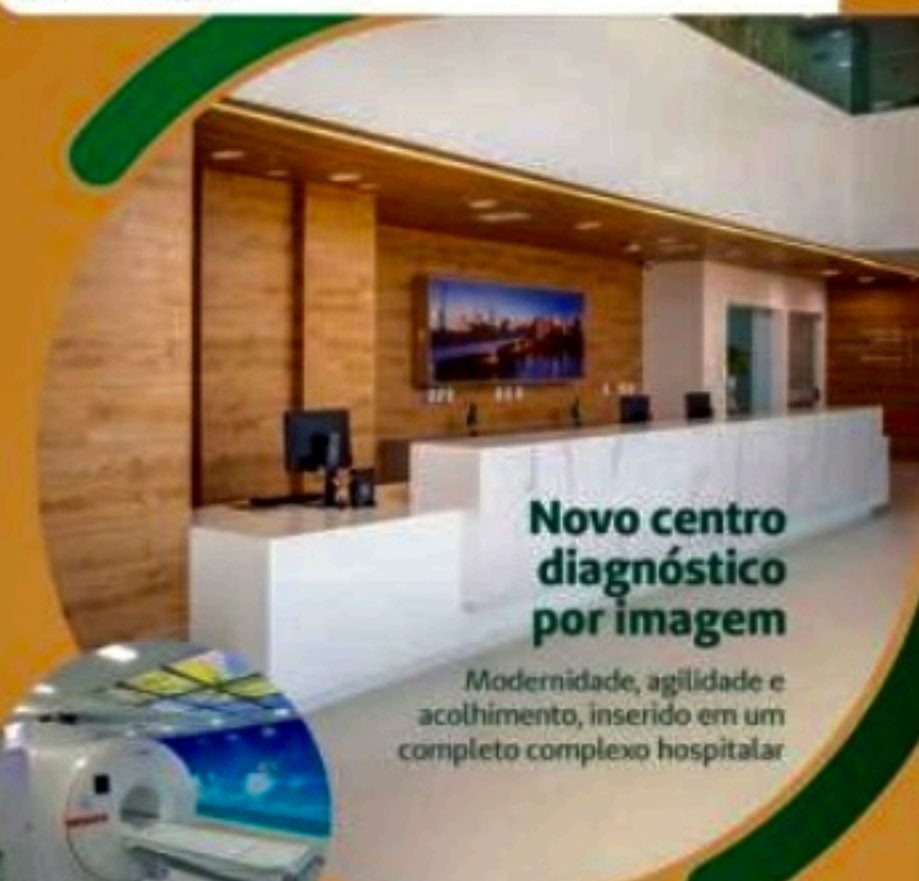

### Novo centro diagnóstico por imagem

Modernidade, agilidade e acolhimento, inserido em um completo complexo hospitalar

Além dos exames de imagem de alta complexidade, o Unimed Recife Diagnósticos também conta com

- Ressonância Magnética
- Tomografia Computadorizada
- Raio X simples e contrastado
- Endoscopia / Colonoscopia
- Ecocardiograma Transtorácico / Transesofágico
- Ultrassonografia Geral / Vascular
- Doppler Transcraniano
- Punções

Central de Agendamento  
01 3320-7585  
02 3320-7586

Localizado na  
Terra 01 do CHUR

Horário de Funcionamento  
segunda à sexta 6h às 22h

Unimed Recife  
**DIAGNÓSTICOS**

DIAGRAMAÇÃO  
LCM COMUNICAÇÃO

VENDAS: 81 3413.8343

Informe Publicitário ANS - nº 34.488-5



■ Estudantes devem ficar de olho nas regras. Por exemplo, é preciso ter mais de 16 anos e estar matriculado em uma instituição de ensino

# Veja dicas para buscar seu estágio

BEATRIZ GALVÃO

O estágio é uma porta de entrada para novas experiências e aprendizados, o que ajuda na formação profissional e pessoal de cada aluno. É fundamental prepará-los em direção ao mercado de trabalho. Porém, iniciar um estágio pode causar muitas emoções, principalmente por ser um grande passo para a vida adulta. Mas entrar nessa atividade levanta muitas dúvidas, tais como: o que é pre-

ciso saber antes de começar, o que deve ser feito durante o período e quais são os seus direitos.

## Exigências e experiência

A modalidade é destinada aos estudantes que buscam entrar no mercado de trabalho e desejam adquirir experiência profissional, então existem algumas regras para se candidatar às vagas de estágio: precisa ter mais de 16 anos e ter

### TUDO QUE VOCÊ PRECISA SABER ANTES DE INICIAR UM ESTÁGIO

**Entender as duas modalidades do estágio:** curricular e extracurricular

Precisa ter mais de 16 anos e ter RG e CPF

Precisa estar matriculado em uma instituição de ensino superior, profissional, ensino médio, especial ou dos anos finais do ensino fundamental

O estágio precisa estar em equilíbrio com o curso

**Entender os direitos como:** carga horária, remuneração, duração, férias e valor da bolsa



ARTE: FOLHA PE / GREG

RG e CPF, precisa estar matriculado em uma instituição de ensino superior, profissional, médio, especial ou dos anos finais do ensino fundamental. E o estágio deve estar equilibrado com o curso.

“O estágio é uma complementação do processo acadêmico. Então, não pode ser diferente da escolha profissional. Por exemplo, um aluno que cursa análise e desenvolvimento de sistemas, não

pode estagiar fazendo atendimento na área de pedagogia. O estudante precisa entender o que o plano curricular oferece e assim procurar as melhores vagas para ser a melhor complementação da base teórica”, ressalta a gestora de RH e orientadora profissional de carreiras da Unit, Janaina Costa.

Além disso, existem duas modalidades de estágio. O estágio curricular, que está como disci-

plina obrigatória da grade do curso, geralmente são os que a atuação profissional depende da compreensão do mercado e da prática. E o estágio extracurricular, que é mais um estágio optativo.

## Maior formação

No caso do estágio não obrigatório, é mais uma opção de quem quer enriquecer sua formação. Ele deve ser remunerado, com vale transporte e férias de 30 dias a cada ano trabalhado. Carga horária máxima de 6 horas diárias. E com contratos de até 2 anos. Só pode ficar mais que esse tempo em uma única empresa nos casos de pessoas com deficiência. Lembrando que não existe nenhuma norma que defina um valor padrão para a bolsa, então, deve ser negociado entre o estagiário e a empresa contratante.

De acordo com o doutor em Direito do Trabalho e professor da Unit-PE, Ariston Flávio, é importante saber os direitos dos estagiários antes de iniciar qualquer contrato.

# Concursos e carreira

Folha de Pernambuco  
economia@folhape.com.br

Confira a lista atualizada dos principais editais abertos de concursos e seleções de emprego em órgãos públicos, autarquias, prefeituras e empresas públicas em Pernambuco e no Nordeste e as oportunidades em âmbito federal.

## CONCURSOS NO NORDESTE

### Ministério Público do Estado da Bahia (BA)

**Vagas:** 13  
**Prazo:** 6 de fevereiro  
**Taxa de inscrição:** de R\$ 80,00 até R\$ 120,00  
**Cargos:** assistente técnico-administrativo e analista técnico  
**Área de Atuação:** administrativa  
**Nível:** Ensino Médio e Ensino Superior  
**Remuneração:** de R\$ 3.416,00 até R\$ 6.154,00  
**Inscrição:** [www.institutoconculplan.org.br/getConc.aspx?key=902zDdG4Kp4=](http://www.institutoconculplan.org.br/getConc.aspx?key=902zDdG4Kp4=)

### Prefeitura Municipal de Caruaru (PE)

**Vagas:** 24  
**Prazo:** 14 de fevereiro  
**Taxa de inscrição:** de R\$ 72,00 até R\$ 97,00  
**Cargos:** técnico fazendário e au-

ditor fiscal municipal  
**Área de Atuação:** fiscal  
**Nível:** Ensino Médio e Ensino Superior  
**Remuneração:** de R\$ 1.500,00 até R\$ 4.000,00  
**Inscrição:** [www.ibam-concursos.org.br/cargo.asp?cod=145](http://www.ibam-concursos.org.br/cargo.asp?cod=145)

**Secretaria de Educação e Esportes de Pernambuco (PE)**  
**Vagas:** 155  
**Prazo:** 1 de março  
**Taxa de inscrição:** R\$ 130,00  
**Cargo:** professor  
**Área de Atuação:** educação  
**Nível:** Ensino Superior  
**Remuneração:** de R\$ 2.925,00 até R\$ 3.900,00  
**Inscrição:** [www.cebraspe.org.br/concursos/see\\_pe\\_22\\_especial\\_musica](http://www.cebraspe.org.br/concursos/see_pe_22_especial_musica)

## CONCURSOS ABERTOS

### Prefeitura Municipal de Bruma-

**dinho (MG)**  
**Vagas:** 108  
**Prazo:** 8 de fevereiro  
**Taxa de inscrição:** de R\$ 45,00 até R\$ 70,00  
**Cargos:** auxiliar de serviços de educação básica, professor, secretário escolar, analista de apoio de educação, entre outros  
**Área de Atuação:** educação  
**Nível:** Ensino Fundamental, Ensino Médio e Ensino Superior  
**Remuneração:** de R\$ 1.449,00 até R\$ 4.800,00  
**Inscrição:** [www.ibgpconcursos.com.br/concursos/DetailConcurso.aspx?id=312](http://www.ibgpconcursos.com.br/concursos/DetailConcurso.aspx?id=312)

### Prefeitura Municipal de Imbituva (PR)

**Vagas:** 120  
**Prazo:** 16 de fevereiro  
**Taxa de inscrição:** R\$ 100,00  
**Cargo:** professor  
**Área de Atuação:** educação  
**Nível:** Ensino Fundamental, Ensino Médio, Ensino Técnico e En-

sino Superior  
**Remuneração:** de R\$ 2.260,00 até R\$ 3.845,00  
**Inscrição:** [www.concursosfau.com.br/novo/concurso/pmimb](http://www.concursosfau.com.br/novo/concurso/pmimb)

### Conselho Nacional do Ministério Público (DF)

**Vagas:** 7  
**Prazo:** 17 de fevereiro  
**Taxa de inscrição:** de R\$ 55,00 até R\$ 75,00  
**Cargos:** técnico de administração técnico de segurança institucional  
**Área de Atuação:** administrativa  
**Nível:** Ensino Médio e Ensino Superior  
**Remuneração:** de R\$ 7.591,36 até R\$ 12.455,30  
**Inscrição:** [www.cebraspe.org.br/concursos/CNMP\\_23](http://www.cebraspe.org.br/concursos/CNMP_23)

### Prefeitura Municipal de Prata (MG)

**Vagas:** 189

**Prazo:** 3 de março  
**Taxa de inscrição:** de R\$ 55,00 até R\$ 150,00

**Cargos:** professor, técnico em enfermagem, motorista, assistente social, médico, entre outros

**Áreas de Atuação:** administrativa, saúde, educação e operacional  
**Nível:** Ensino Superior  
**Remuneração:** de R\$ 1.221,00 até R\$ 16.985,84  
**Inscrição:** [www.objetivas.com.br/home](http://www.objetivas.com.br/home)

## CONCURSOS PREVISTOS

Alguns órgãos devem abrir inscrições em breve, entre eles:

- Advocacia Geral da União (AGU)

- Assembleia Legislativa do Estado de Pernambuco (Alepe)



# ENTREVISTA

Mateus Solano  
Ator

# Cultura+

DIVULGAÇÃO

# BAGUNÇA BOA

GERALDO BESSA  
TV PRESS

**M**ateus Solano curtiu as duas primeiras temporadas do "The Masked Singer Brasil" do sofá, mas de forma intensa. Encantado pelas fantasias, números musicais e comentários dos jurados, ele acredita que o formato resgata um jeito antigo de assistir televisão, com direito a companhia de familiares e espera ansiosa do próximo episódio. Por conta disso, o ator ficou realmente feliz ao ser chamado para integrar o júri da atual terceira temporada do programa, que volta a ser apresentado aos domingos. "Nunca imaginei fazer parte e fiquei feliz demais com o convite. Achei inusitado me chamarem e estou me divertindo bastante", avalia Mateus, que divide a bancada com Tais Araújo, Sabrina Sato e Eduardo Sterblitch.

Brasiliense criado no Rio de Janeiro, Mateus interessou-se pelos palcos ainda criança. A partir das experiências em peças amadoras da Escola Parque, ele decidiu se formar em Artes Cênicas pela UNI-Rio, Universidade Federal do Estado do Rio de Janeiro. A intensa produtividade do ator no teatro durante 12 anos resultou em um destaque tardio na televisão. No entanto, desde que chamou a atenção do público em "Maysa - Quando Fala o Coração", de 2009, Mateus segue em uma linha constante de personagens principais ou de destaques em produções como "Viver a Vida", "Amor à Vida", "Liberdade, Liberdade" e "Pega-Pega". "Investir na tevê foi uma das decisões mais acertadas da minha carreira. Me sinto valorizado e feliz com os convites diferentes que têm aparecido", garante.

**Depois de duas temporadas exitosas, o "The Masked Singer Brasil" se estabeleceu na grade**

**da Globo. O fato de o programa já ser um sucesso o deixa mais tranquilo ou nervoso?**

Mexe com a nossa expectativa. Digo que aceitei o convite para me divertir. Mas é claro que estrear em um formato que já é muito bem aceito pelo público dá um "friozinho na barriga". Não quero ser o jurado que vai quebrar esse sucesso e a tradição que acho que o programa conseguiu resgatar.

**Qual?**

Hoje as opções de programas são inúmeras e o jeito de assistir tevê é também múltiplo. Então, acho que o "The Masked Singer Brasil" tem a façanha de reunir pais, filhos, avós, a parentada toda na frente da televisão. O público de domingo é muito heterogêneo e acho que esse programa consegue ter apelo para diferentes tipos de audiência.

**O que mais chama sua atenção no formato?**

As fantasias. Os figurinistas já têm essa experiência do Carnaval, dos desfiles das Escolas de Samba, que tem de impressionar de longe. E é isso de fato o que acontece. Os looks são muito ricos em detalhes e não é só para os olhos. Os tecidos são bem escolhidos, têm texturas e volumes diferentes. Como jurado, procuro ver na fantasia a riqueza de informações, de dicas que podem estar nos próprios disfarces.

**Apesar da tática, ser jurado do "The Masked Singer Brasil" parece ser uma grande brincadeira.**

Totalmente. A bancada é uma turminha de quinta série. Melhor: do fundão da quinta série.



Solano leva sua teatralidade para a bancada do talent-show

Mas nossa bagunça tem algum sentido de organização, pois é com o objetivo de entreter, pesquisar e levar alegria. Eu gosto muito de cada um dos jurados e estou muito feliz com essa reunião.

**Como sua experiência como ator acrescenta ao posto de jurado?**

Sempre levo uma teatralidade para os personagens. Isso cabe muito bem no programa. É um terreno, sem dúvidas, novo, por ter uma responsabilidade diferente

da que é encarnar um personagem. Sou eu mesmo ali, por mais que tenha um figurino, uma maquiagem mais espetacular, mas sou eu mesmo sem máscara, sou eu no meu jeito brincalhão, no meu jeito espontâneo.

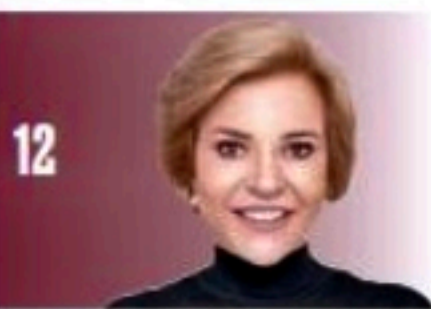

## Tem Molière no Recife em curta temporada

Matheus Nachtergaele, Elcio Nogueira Seixas e o ícone Renato Borg hi chegam para mini temporada do premiadíssimo espetáculo Molière. “Recife e Olinda são cidades de muitos amigos e de plateias com sensibilidade e energia incríveis. Estamos muito felizes de poder vir”, diz Matheus, que faz o papel título do dramaturgo francês nesta comédia farsesca, que tem música de Caetano Veloso e recebeu, além de prêmios, elogios rasgados do próprio Caetano.

> No Rio e em São Paulo, os ingressos têm esgotado semanas antes das apresentações. Aqui, a mini temporada ganha vez de sexta a domingo, no Teatro do Parque. Superprodução, o espetáculo conta com mais de vinte atores em cena. Vários, aliás, vão estender a permanência para curtir o Carnaval na cidade.

DIVULGAÇÃO



A médica Beatriz Maranhão, que integra a comissão nacional de mamografia e é referência no diagnóstico precoce de mama



### NIVER DO DIA

Tereza Dueire, Tânia Jurema, Eliane Souto Carvalho, Augusto Quidute, Tânia Pedrosa, Léo Dantas, Sérgio Novaes, Sheila Comber, Teca de Paula, Jorge Pereira, Andréa Botto Dantas, Rosiane Porpino, Sérgio Asfora Falabella, Paulo Torres e Hilarión Del Olmo



Um clique especial de Cinthia Filizolla e Dandarah Cavalcanti, que acabou de retornar de curso, arrasando com looks brilhosos para curtir noite só para elas em total clima de Carnaval

## Em Noronha

A Família Cunha Campos passou o fim de semana em festa, comemorando o casamento da filha de Fabiano e Luciana: Vitor e Julianna. Brasília em peso compareceu. Eles são donos do conglomerado do Brasil 21, em Brasília, Centro de convenções e rede hoteleira Meliá no DF e várias outras empresas. A cerimônia ocorreu na Pousada de Zé Maria. Entre os presentes, Joel Braga e a mulher, Gisela Maciel, pernambucana, filha do ex-vice-presidente Marco Maciel.

## No mesmo nível

Os senadores e deputados federais eleitos em 2022 tomaram posse desfrutando de salário atualizado. Desde o dia 1º, ganham R\$ 39.293,32 mensais. O salário anterior, válido desde 2016, era de R\$ 33.763. O reajuste ocorreu para equipará-los ao dos ministros do STF.

## Circulando

Tradicional entre as prévias de Carnaval de Pernambuco, o Bloco Bicaldinhos agitará a zona sul de Recife, no dia 10 de fevereiro. Cheiro de amor, Pedrinho Pegação, Tuca Barros, Ralk e Fontaine comandam a festa, que acontece em Boa Viagem.

Os empresários Renata e Tien Chang estão inaugurando em Pernambuco a primeira unidade da rede de franquias Splash, voltada para bebidas urbanas, no Shopping Costa Dourada. Além das tradicionais cafeterias, o espaço oferece ambiente descontraído, colorido, com bebidas especiais.

Os bacharéis da turma de 1969 da Faculdade de Direito do Recife comemoram 53 anos de formados com almoço hoje, na Pizzaria Atlântico da avenida Rui Barbosa.

O estilista pernambucano Walério Araújo, que faz looks e produção de cabeças de famosas de todo o Brasil, vem passar o Carnaval no Recife.



## Na Forbes

Fundadora da Magazine Luiza, Luiza Trajano voltou à lista global de bilionários da Forbes. Ela tem uma fortuna de US\$ 1,1 bilhão e ocupa a posição 2.418 do ranking de pessoas mais ricas do planeta, atualizado em tempo real. Considerando a cotação do dólar comercial, seu patrimônio total é de R\$ 5,7 bilhões. A fortuna atual ainda fica bem abaixo do pico registrado em 2021, de US\$ 5,6 bilhões (R\$ 28,6 bilhões).

## Inauguração

Como adiantamos em primeira mão, a noite desta sexta é toda das empresárias Eduarda e Michelle Baima, que inauguram a terceira loja da rede de docerias Baima's Sweets, que já conta com unidades nas Graças e no Parnamirim, ambas na zona norte do Recife. Dessa vez, a doceria chega à Zona Sul da Cidade, com a primeira unidade localizada em Boa Viagem. O evento é restrito apenas para convidados, mas a loja abre ao público no dia seguinte, 11 de fevereiro, a partir do meio-dia.



**Melhor pagar por vacinas do que tentar ir a Marte" -**

**BILL GATES, EMPRESÁRIO COFUNDADOR DA MICROSOFT.**

Afirmando que prefere usar sua fortuna para financiar vacinas do que para viajar para Marte, o que, para ele, não é um bom uso do dinheiro.



MARCOS FILHO

Beatriz Philippsen Vieira, que marcou presença em almocinho que reuniu o mundo fashion da Cidade no restaurante Il Tavolo, esbanjando todo o seu estilo

## Demorou

Cinco anos após conquistarem o direito de dirigir carros, em 2018, agora as mulheres da Arábia Saudita também poderão conduzir os trens-bala do país. A nação ultraconservadora testemunha uma série de reformas sociais, incluindo o aumento da força de trabalho feminina.

## Os premiados

O Janeiro de Grandes Espetáculos despede-se com festa. Na quarta, às 19h30, no Bairro do Recife, ocorre o Prêmio JGE Copergás de Teatro Dança, Circo e Música de Pernambuco Edição 2023. Momento em que também serão celebrados os homenageados deste ano: Helder Vasconcelos, Família Denis, Valdeck Farias e O Poste Soluções Luminosas.

## Volta ao pátio

Para quem é amante e apreciador da cultura negra, a Prefeitura do Recife realiza uma programação especial. Amanhã, no Pátio de São Pedro, haverá apresentação de Afoxé Afefê Lagbará, Abê Odô Fé, Orquestra Ioruba, Trans Coco e Marcelo Santana. A programação terá novas atrações no dia 14. São os esquentas para a folia.

## Alerta

Uma campanha educativa sobre os malefícios do cigarro eletrônico deve chegar às escolas das redes pública e privada e também às Universidades do Recife. O Projeto de Lei, de autoria do vereador e médico Tadeu Calheiros, deve ser votado na câmara nesta retomada dos trabalhos legislativos.

## Fome

O Segundo Inquérito Nacional sobre Insegurança Alimentar no Contexto da Pandemia de Covid-19 no Brasil, em 2022, apontou que 33,1 milhões de pessoas não têm garantido o que comer. No Nordeste, em número absolutos, Pernambuco amarga a segunda maior população de pessoas passando fome: 2,1 milhões. A Comunidade dos Viventes, organização católica e promotora da Casa Vincular, que atua no acolhimento de pessoas em situação de extrema pobreza, oferecendo serviços como café da manhã e almoço, além de atendimentos médico, psicológico e jurídico, lança sua nova campanha para arrecadação de fundos. O principal objetivo da entidade é arrecadar recursos para ampliação da sua frente de atuação.



DIVULGAÇÃO

Sileno Guedes, que assumiu pela primeira vez uma cadeira na Assembleia Legislativa de Pernambuco (Alepe), como deputado estadual eleito pelo PSB, ao lado da mulher, Maria Eduarda Guedes

MÁRCIO MAIO  
TV PRESS

**R**eality shows precisam de personagens interessantes para não se tornarem monótonos. O “Big Brother Brasil 23”, pelo menos em suas duas primeiras semanas, não conseguiu mostrar que tenha um elenco interessante - não a ponto de sustentar mais de três meses de programa diário na tevê aberta e 24 horas no streaming. É verdade que ainda dá para movimentar a casa cenográfica nos Estúdios Globo e, assim, gerar entretenimento para os telespectadores. Mas, a julgar pelas edições mais recentes da produção, a atual não começou nada bem. Afinal, nos primeiros dez dias, a média de audiência foi de 18,8 pontos, enquanto no “BBB 22” foi de 23,8, ou seja, 26% maior.

■ **No limite do tédio**, reality aposta na diversidade como um dos trunfos para conquistar audiência

## “BBB 23” começa pouco animado, mas tem elenco capaz de virar o jogo

Em 2023, algumas novidades foram adotadas para tentar animar o “BBB” mesmo antes da estreia, como a casa de vidro instalada em um shopping do Rio.

### Bronca ao vivo

O que mais movimentou o jogo até agora, infelizmente, foi a

bronca que Tadeu Schmidt deu para o eliminado Gabriel e Bruna Griphao, que se beijaram na primeira festa. Na casa mesmo, houve quem estranhasse a maneira como a relação começou. Antes da primeira votação, o apresentador citou para a dupla algumas frases ditas por outros participantes e também pelo próprio casal, como quando Gabriel falou para a parceira “já, já você vai to-



Diversidade é ponto positivo: debates podem surgir na disputa

mar umas cotoveladas na boca”. Tadeu argumentou que estava dando um toque, mas suas palavras pesaram e fez com que muitos participantes se posicionassem. Um aviso necessário. Mas, inevitavelmente, marcou uma interferência externa no confinamento, o que tornou Gabriel alvo ainda mais fácil de alguns opo-

mentes. Não tardou para o rapaz ser eliminado, apesar de disputar o segundo paredão do “BBB 23” com Domitila e Cezar.

Um ponto positivo da edição é a diversidade. Dos 22 participantes, 11 são negros (metade do grupo). Há ainda uma boa quantidade de pessoas gays e bissexuais, o que pode render bons debates.

## NOVELAS

GLOBO

### MAR DO SERTÃO - 18H15

José desiste do cargo e indica Firmino para ser o novo CEO da JMVChaddad. Anita e Joel se beijam. Circa aceita trabalhar na casa de Nivalda, e Sabá fica apreensivo. Laura é demitida, e Firmino assume o cargo de CEO. Firmino pede Lorena em namoro. Omar pede para Maruan retornar a Ozul. Pajéu quer voltar para casa com Deodora. Nivalda comenta, na frente de Circa, que Tertulino envenenou o açude intencionalmente. Deodora decide se unir a Floro e Vespertino contra o Coronel, Sabá e José. O Coronel se encanta pela pastora Dagnar. Firmino chama Candoca para trabalhar com ele na JMVChaddad.

### VAI NA FÉ - 19H15

Ben fala com Lumiar que viu Sol no carro. Kate se insinua para Theo. Lumiar e Ben perguntam por que Dezirê continuou comprando itens para o bebê que havia perdido. Jenifer aceita ir com Otávio para a casa de Fred. Theo reclama de Clara durante uma sessão de fotos no prêmio empresário do ano. Fred vai com os amigos para a casa de Rafael. Guiga prepara um drink para Jenifer, sem que ela veja. Theo perde o prêmio para Alzir. Otávio descobre que Guiga colocou bebida alcoólica no drink de Jenifer. Otávio chega com Jenifer embriagada e Sol se enfurece com ele.

### TRAVESSIA - 21H15

Creusa sente tontura e desaba no sofá da sala de Helô, enquanto Pilar vasculha o quarto da advogada. Helô estranha o fato de Creusa não atender o celular. Stenio diz a Moretti que espera que Helô não pense que seu cliente possa ter algo a ver com o atentado contra Guerra. Guida diz a Sara que a descoberta do filho de Guerra irá ajudá-la no divórcio. Ari consegue pegar o envelope que estava escondido na parede, antes de Dina o flagrar no quarto de Guerra. Pilar finge que dorme ao lado de Creusa, ao ver Helô entrar no apartamento.

SBT

### POLIANA MOÇA - 20H30

Jeff e Otto pensam em outra forma de conseguir acesso à memória de Pinóquio. Eugênia diz para a filha que preparou café da tarde para ficar juntas. Poliana fala para Otto deixar Pinóquio mais tempo ligado, para conhecer a essência dele sem a memória. Joana pergunta para Mario sobre Benício e ele conta tudo. Joana diz que vai repassar para Claudia. Tânia ameaça Luca para fechar negócio e lançar o LUC2. Em conversa com Ruth, João afirma que quer provar que o livro era do pai.

• Os resumos dos capítulos de todas as novelas são de responsabilidade de cada emissora.  
• Os capítulos que vão ao ar estão sujeitos a eventuais reedições.

## HORÓSCOPO

Marcela Marques



### ÁRIES (21 mar. a 20 abr.)

Levante com o pé direito hoje: você está brilhando e a sorte está do seu lado. É um dia fecundo e criativo, e mesmo que seja segunda-feira, será divertido apenas estar vivendo aqui no planeta Terra. Apesar de toda essa energia positiva, não esqueça seus deveres e responsabilidades, e não passe por cima de ninguém.



### TOURO (21 abr. a 20 mai.)

Ao longo do dia, poderá haver um sentimento de culpa por estar se dedicando demais ao trabalho ou aos caminhos pessoais, e deixando de lado a atenção à família. Sensível assim, pode terminar tendo uma explosão emocional em momento inapropriado. Tudo tem seu tempo, e na verdade talvez você esteja se cobrando demais!



### GÊMEOS (21 mai. a 20 jun.)

Concentrar as atenções em si durante uma conversa ou transmissão de informações: esse é o geminiano em seu meio-ambiente natural. Hoje, sua alma cheia a palco! Aproveite esse brilho para vender, negociar, apresentar e convencer. Porém, é importante não falar do que não domina e ter a humildade de reconhecer isso.



### CÂNCER (21 jun. a 22 jul.)

É bom que suas finanças estejam organizadas, canceriano, porque hoje pode haver cobranças de dívidas, impostos ou encargos. Não faça movimentos bruscos com seu dinheiro: não é dia de mexer em aplicações nem de investir no que não oferece segurança de retorno. Se quer lucrar hoje, aposte na produtividade mesmo.



### LEÃO (23 jul. a 22 ago.)

Comece a semana com foco em você, mas saiba que pode encontrar resistências e contratempos nas suas interações com pessoas importantes, que ocupam lugares de destaque e influência na sua vida. Talvez o motivo disso seja lhe confrontar com seu próprio ego, suas fragilidades e exacerbações. Em vez de reagir, reflita.



### VIRGEM (23 ago. a 22 set.)

Na noite de hoje, a Lua Cheia entra em seu signo e as suas emoções virão à tona. Até lá, busque organizá-las internamente, já que para você essa racionalização gera conforto emocional. Em paralelo à turbulência íntima, você é cobrado ou se cobra demais por rendimento e produtividade. Alivie um pouco esse fardo.



### LIBRA (23 set. a 22 out.)

Librianos são extremamente sociáveis e companheiros, mas ao mesmo tempo, precisam de romance na vida para equilibrar a sua balança. Nessa dinâmica, às vezes você pode ficar dividido, sem saber como distribuir sua atenção entre esses dois mundos. O ideal é que eles se integrem, e se não está rolando, tem algo errado.



### ESCORPIÃO (23 out. a 22 nov.)

Tem cheiro de reconhecimento no ar: no primeiro dia útil da semana, uma conquista, elogio ou homenagem por algo realizado vai lhe encher de confiança nos rumos do seu futuro profissional. Enquanto desfruta desse merecido crédito, observe o que é que tem afastado você da sua família: há um desconforto a resolver.



### SAGITÁRIO (23 nov. a 21 dez.)

Comece a semana focando no seu desenvolvimento intelectual: o dia é bom para mergulhar fundo num assunto interessante ou que você precise estudar. Evite fazer planos de viagens ou se deslocar para muito longe hoje, e se o fizer, é importante dobrar a cautela na estrada. Prefira ficar nos domínios já conhecidos.



### CAPRICÓRNIO (22 dez. a 20 jan.)

Para você que é muito ancorado pela certeza de que está seguro material e financeiramente, a segunda pode ser marcada por uma realidade dura para o seu bolso: é preciso ser mais austero com os gastos e passar ao largo de despesas desnecessárias ou impulsivas. À noite, tudo fica mais positivo: tenha paciência.



### AQUÁRIO (21 jan. a 19 fev.)

Cheio de poder hoje, será fácil para você se impor e colocar as pessoas nos lugares delas, mas isso não precisa ser feito de forma excessivamente severa: você tem uma percepção muito profunda do quanto é importante respeitar as diferenças dos outros e ser justo e generoso para com todos. Não se perca desse rumo.



### PEIXES (20 fev. a 20 mar.)

Nesta segunda, comece o dia olhando de frente para as suas preocupações, mas dê a elas o tamanho certo: nada de exagerar nem de se colocar como vítima ou carrasco de si mesmo. As emoções não processadas e o excesso de autocobrança podem ter consequências ruins para o seu organismo. Cuide da saúde em primeiro lugar!

## PASSATEMPO

### CAÇA-PALAVRA

www.coquetel.com.br

© Revistas COQUETEL

Procure e marque, no diagrama de letras, as palavras em destaque no texto.

### O pão árabe

Também chamado no Brasil de pão SÍRIO, pão pita ou simplesmente PITA, o pão árabe é **REDONDO** e achatado e teve origem no **ORIENTE** Médio. Supõe-se que o pão **ÁRABE** seja um dos mais antigos pães **INVENTADOS** no mundo e é o que mais se assemelha ao **ázimo**, que é o pão sem fermento citado na Bíblia. Seu **FORMATO** é diferente dos pães **TRADICIONAIS**. Além de ser redonda e **ACHATADA**, a pita possui duas folhas unidas em sua volta toda, formando uma espécie de bolso ou **ENVELOPE**. A iguaria aportou no Brasil por volta de 1880, com a chegada de sírios e **LIBANÊSES** ao país. Seu consumo é geralmente acompanhado de pastas como **COALHADA**, pasta de grão-de-bico (conhecida como **homus**) e de **BERINJELA**, e pode ser recheado com **KEBABS**. Também pode ser cortado e cozido, transformando-se em **chips CROCANTES** de pita. No Brasil, a pita ganhou uma nova receita, o **SANDUÍCHE** beirute, que contém **QUEIJO**, bife ou frios, tomate, cebola, alface e **TEMPEROS**.



C R O C A N T E S Y S O R O D N O D E R T G  
A Y T I E M I G M N I D S H D E O T T N M G  
M R A L R E B A R A F R A A F T C O N N E I  
S A M S T H L L R F L R M E G R N S E T P L  
S Y R N I N V E N T A D O S C D E A I I O I  
O H O B M C R M T M T N O I A N H A R C L B  
R L F H A L E J N I R E B N R C C R O A E A  
E T M T R A D I C I O N A I S E I A C C V N  
P Y Y C C R O L D O T T A O I B U E O H N E  
M L S C G C C E Q U E I J O E G D R F A E S  
E S I E A L G F O H N C R H O A N E I T D E  
T N R D A D A H L A O C O P I T A N T A L S  
N M I A E S I O C L A M F T E D S D F D S N  
D I O T R O B S R S B A B E K N I I N A C T

19

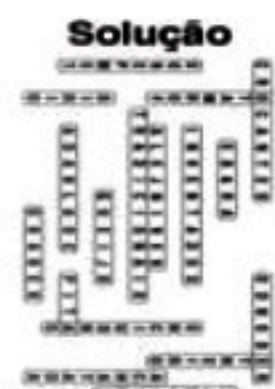



<b>LOTERIAS</b>	<b>QUINA</b> 6069 20 42 43 49 57    <b>LOTOFÁCIL</b> 2732 02 03 05 06 08 10 12 15 16 18 19 20 21 24 25    <b>TIMEMANIA</b> 1895 41 42 43 44 50 62 77	Time do Coração Paraná/PR
<b>DIA DE SORTE</b> 716	02 04 06 09 17 19 30	Mês da sorte: julho
<b>MEGA SENA</b> 2561	19 22 37 44 51 56	<b>LOTERIA FEDERAL</b> 6737
<b>DUPLA SENA</b> 2478	1º sorteio: 04 08 18 30 36 45	2º sorteio: 10 16 25 30 35 49
<b>LOTECA</b>	Jogo 1 - Palmeiras 3x1 Santos (Coluna 1)    Jogo 2 - Guarani 0x1 Bragantino (Coluna 2)    Jogo 3 - Avaí 4x0 Figueirense (Coluna 1)    Jogo 4 - América/MG 1x0 Cruzeiro (Coluna 1)    Jogo 5 - Ceará 2x0 Sampaio Corrêa (Coluna 1)    Jogo 6 - Náutico 2x2 CRB (Coluna do meio)    Jogo 7 - Cascavel 0x1 Operário (Coluna 2)    Jogo 8 - Tombense 3x0 Caldense (Coluna 1)    Jogo 9 - Tottenham 1x0 Manchester City (Coluna 1)    Jogo 10 - CSA 3x1 Vitória (Coluna 1)    Jogo 11 - Corinthians 2x0 Botafogo (Coluna 1)    Jogo 12 - Ypiranga/RS 3x2 Juventude (Coluna 1)    Jogo 13 - Athletico 1x1 Coritiba (Coluna do meio)    Jogo 14 - Portuguesa 0x1 Inter de Limeira (Coluna 2)	
<b>CONCURSO</b>	1033	
	<b>+ MILIONÁRIA</b> 37	08 16 20
	Trevo sorteado:	25 45 46

■ Rayssa Leal, a atleta mais jovem do Brasil em uma Olimpíada, garantiu o primeiro lugar no mundial nos Emirados Árabes

## A "FADINHA" LEVOU PÓDIO MUNDIAL DE SKATE STREET

A brasileira Rayssa Leal é campeã mundial de skate street. Aos 15 anos, a atleta mais jovem do País a participar de uma Olimpíada, sendo medalhista de prata nos Jogos de Tóquio 2020, garantiu ontem o primeiro lugar na competição, organizada pela World Skate, em Sharjah, nos Emirados Árabes Unidos. Rayssa ficou com o ouro, com 255,58 pontos, seguida pela vice-campeã Chloe Covell, australiana de apenas 12 anos, que tirou 253,51. O bronze foi da japonesa Momiji Nishiyama, atual campeã olímpica, com 253,30. Além da campeã, outras duas brasileiras competiram na

final. A skatista Gabi Mazetto ficou na sexta colocação, enquanto Pâmela Rosa foi a oitava.

"Dei as manobras que tinha que jogar e tentei não pensar muito na mão machucada, apesar de ter dado aquele incômodo. Mas deu tudo certo. Temos uma equipe preparada para isso, meu fisioterapeuta me ajudou para caramba e minha psicóloga também", afirmou Rayssa ao Olympics.com após a premiação.

"Melhor sensação não existe. Fiz uma linha que eu queria fazer, acertei minhas manobras, então estou super feliz por causa disso. Estou com a minha mãe, meu time aqui e foi bem especial. Essa vitória foi



A skatista levou o ouro com seus 255,58 pontos, ficando na frente da atual campeã olímpica

importante, porque é para a corrida Olímpica, para ficar bem no ranking", completou.

### Francês vence no masculino

Na categoria masculina, o francês Aurelien Giraud garantiu o título mundial de skate street, somando 269,33 pontos. O pódio foi completado pelo português Gustavo Ribeiro, com 267,38, e o japonês Ginwoo Onodera, com 263,04.

O brasileiro Kelvin Hoefler ficou com a quarta colocação, somando 248,59 pontos, tendo todas as suas notas acima dos 80 na competição. Hoefler foi o único do País a chegar até a final do Mundial de Sharjah.

### Park começa na quarta

O próximo evento de classificação olímpica do skate street será o Pro Tour de Roma, de 18 a 26 de junho,

na Itália. O classificatório para o park ocorrerá em Sharjah, a partir de quarta.

O Brasil terá 22 representantes no park. No feminino, serão Dora Varella, Erica Leguizamon, Isadora Pacheco, Raicca Ventura, Victoria Bassi, Yndiara Asp, Fernanda Tonissi, Sofia Godoy, Emily Antunes e Lua Vicente. No masculino, Augusto Akio, Luigi Cini, Murilo Peres, Pedro Barros, Pedro Quintas, Gui Khury, Kalani Konig, André Mariano, Hércules Fagundes, Mateus Hiroshi, Pedro Carvalho e Sandro Dias.

### MUNDIAL DE CLUBES

## Flamengo e Al Hilal se reencontram

Velhos conhecidos estarão diante do Flamengo na semifinal do Mundial de Clubes, em jogo que será realizado amanhã, no Tanager, às 16h (horário de Brasília), no Marrocos. Após eliminar o Wydad Casablanca nas quartas de final, o Al Hilal, da Arábia Saudita, será o adversário dos cariocas na etapa que antecede a decisão. Um embate que já aconteceu quatro anos antes, na mesma fase da competição.

Em 2019, Flamengo e Al Hilal também jogaram pela semifinal do Mundial. Os rubro-negros ganharam por 3x1. No elenco atual saudita, há

dois ex-jogadores do clube carioca: o volante colombiano Cuéllar, que defendeu a equipe brasileira entre os anos de 2016 e 2019, e o atacante Michael, que jogou entre 2020 e 2021. Esse último, inclusive, rasgou elogios aos antigos companheiros, principalmente ao quarteto rubro-negro formado por Arrascaeta, Everton Ribeiro, Gabigol e Pedro.

"Como é que você vai marcar aqueles quatro ali? É difícil. O que vamos tentar fazer é dificultar o máximo possível, dar o nosso melhor. Eles chegam favoritos,

mas a gente vai tentar disputar", concluiu.

### Histórico do adversário

O Al Hilal é comandado pelo técnico Ramón Díaz e já conquistou 18 vezes o campeonato saudita, sendo detentor também de cinco taças da Liga dos Campeões da Ásia (1991, 1999, 2000, 2019 e 2021). O vencedor pegará na final o ganhador de Real Madrid/ESP e Al Ahly/EGI, que jogam quarta, no Rabat.



Al Hilal enfrenta cariocas em fase que antecede a decisão

## RADAR

## INDÍGENA

## Criança yanomami morre de desnutrição



No últimos quatro anos, 570 crianças morreram no território indígena

**A** Br - Uma criança de apenas um ano e cinco meses de idade morreu, ontem, na Terra Indígena Yanomami, em Roraima, vítima de desnutrição grave e desidratação. A informação foi repassada por Júnior Hekurari, presidente do Conselho Distrital de Saúde Indígena Yanomami e Ye'Kuana (Codisi-YY), uma das principais lideranças da região de Surucucu, no extremo Oeste do estado e próxima à Venezuela. De acordo com o relato, a criança estava em estado grave desde sábado (4) e as equipes de saúde pediram sua remoção imediata para Boa Vista, mas o mau tempo impediu a decolagem. Ela

era da região Haxiu, a 15 minutos de helicóptero de Surucucu, onde há aeródromo e pelotão de fronteira do Exército Brasileiro.

Afetados pela presença do garimpo ilegal em suas terras, os yanomami têm sofrido com casos de desnutrição e doenças como malária e pneumonia. Nos últimos quatro anos, foram registradas 570 mortes de crianças no território. A ministra dos Povos Indígenas, Sonia Guajajara, afirmou que a base aérea no Surucucu vai ser reestruturada para que possa receber aviões de maior porte. A medida vai possibilitar levar ainda a infraestrutura para montar um hospital de campanha na região.

## PRESSÃO

## Governo do Peru decreta emergência

**AFP** - O governo peruano decretou estado de emergência por 60 dias em sete regiões do país, em meio a protestos incessantes que exigem a renúncia da presidente Dina Boluarte e que já deixaram 48 mortos, informou o diário oficial no dia de ontem. Os departamentos onde a medida foi imposta são Amazonas Madre de Dios, Cusco, Puno, Apurímac, Arequipa, Moquegua e Tacna.

O estado de exceção, que também vigora até meados de fevereiro nas regiões de Lima e El Callao, outorga "o controle da ordem interna" à polícia e as For-

ças Armadas.

A medida restringe ou suspende "direitos constitucionais relativos à inviolabilidade de domicílio, liberdade de circulação pelo território nacional, liberdade de reunião e liberdade e segurança pessoais", detalha o diário oficial. O decreto também declara a "imobilização social obrigatória" de pessoas de 20h às 4h por 10 dias no departamento de Puno, com exceção daquelas que o estejam fazendo para realizar atividades produtivas ou de trabalho, ou que necessitem de atendimento médico urgente.

■ **Copa do Nordeste:** time pernambucano vence por 2 a 0 o Campinense, ontem, fora de casa, quebra tabu e assume liderança

## SPORT: LÍDER DO GRUPO A

WILLIAM TAVARES

**O** Grupo A da Copa do Nordeste tem novo líder. Com gols de Sabino e Jorginho, o Sport venceu o Campinense por 2x0, ontem, no Amigão, pela segunda rodada da competição, quebrando um tabu de nunca ter ganhado do adversário longe do Recife. O triunfo deixou os pernambucanos no topo, com 100% de aproveitamento. Foi o sétimo triunfo seguido do Leão na temporada - o clube ainda não perdeu, tendo empatado na estreia oficial em 2023, com o Maguary, em 1x1. O próximo compromisso do Leão na temporada é quarta, contra o Porto, no Lacerdão, pelo Campeonato Pernambucano.

Um chute de Mauri, aos 19 minutos, foi o primeiro grande lance do jogo. Até então, o momento de maior atenção no Amigão tinha sido um choque com o lateral Eduardo, que fez o atleta deixar o gramado machucado, com dores no tomazelo, para a entrada de Ewerthon. O Sport equilibrou o jogo no meio, mas ainda não tinha criado uma chance real de perigo. Tudo isso até os 31, quando o contra-ataque leonino encaixou. Jorginho recebeu ótimo passe e ia marcando um golaço, mas o toque por cima do goleiro passou rente à trave e saiu. A frustração durou pouco. Antes do intervalo, o Leão tirou o zero do placar. Edinho levantou na área e Sabino, de cabeça, fez 1x0 para os pernambucanos.

## Acertou de segunda

Jorginho ficou no "quase" na primeira etapa, mas mostrou que



RAFAEL BANDEIRA / SCR

O próximo duelo do Rubro-Negro será com o Porto, no Lacerdão

não é atleta de perder duas chances claras. Aos nove do segundo tempo, o camisa 10 aproveitou cruzamento de Igor Cariús e, livre de marcação, encheu o pé para balançar as redes.

O Campinense sentiu o gol e não esboçou qualquer reação. O técnico Leston Júnior e o lateral-direito Thiago Ennes eram os principais alvos de insatisfação da torcida paraibana. Tranquilo, o Leão só tomava sustos quando ele mesmo criava o perigo, como no caso em que Rafael Thyere tentou tirar uma bola e quase marcou contra, contando com a ótima defesa de Renan. Sem precisar forçar muito, o Sport administrou a vantagem para sair de Campina Grande com os três pontos.



Otávio; Thiago Ennes, Marcelo Barbosa, William e Bruno Collaço; Rogério, Diego Viana (Marcelinho) e Ramires; Tarcísio (Olivian Ceará), Daniel Passira (Pedro Chinês) e Mauri (Cesinha). Técnico: Leston Júnior.

Renan; Eduardo (Ewerthon), Thyere, Sabino e Igor Cariús (Paulinho); Pedro Martins, Fabinho e Jorginho (Gabriel Santos); Edinho (Labandeira), Juba e Wagner Love (Wanderson). Técnico: Enderson Moreira.

Local: Amigão (Campina Grande/PB)  
Árbitro: Adriano Barros Carneiro (CE)  
Assistentes: Renan Aguiar da Costa e Cleberson do Nascimento Leite (ambos do CE)  
Gols: Sabino (aos 40 do 1ºT) e Jorginho (aos 9 do 2ºT)  
Cartões amarelos: Diego Viana, Cesinha, Olivian Ceará (C); Fabinho (S)

## Leão perto de marca histórica

O Sport está próximo de atingir um feito histórico. Com sete vitórias consecutivas em 2023, somando conquistas do Campeonato Pernambucano e Copa do Nordeste, o Leão pode repetir a marca alcançada em 2009, quando chegou a engatar nove triunfos seguidos.

Na ocasião, o Sport iniciou a sequência vitoriosa com uma vitória por 2x1 diante do Central, pelo Pernambucano. Depois, na mes-

ma competição, 2x0 ante o Náutico. Veio a Libertadores da América e, no Chile, os pernambucanos ganharam por 2x1 do Colo Colo. Voltaram ao Estadual, superando o Vitória por 3x2, antes de engatar nova conquista na taça continental, por 2x0, contra a LDU/EQU. As demais vitórias foram todas pelo Pernambucano, perante Salgueiro (4x2), Serrano (3x1), Sete de Setembro (2x0) e Porto (3x0). O fim da sequência

ocorreu no 1x1 com o Ypiranga.

## Começo de ano positivo

Em 2023, o Sport vem de vitórias no Estadual contra Petrolina (2x0), Salgueiro (2x1), Belo Jardim (6x1), Retrô (1x0) e Afogados (4x1), além de conquistas na Copa do Nordeste perante ABC e Campinense, ambas por 2x0.