



# Com morte, fantasma das chuvas volta a assustar

15 a 20



## Romoaldo de Souza estreia coluna no JC

6



ILYAS AKENGIN / AFP

## Número de mortos em tremor na Turquia passa dos 3,6 mil

28 a 30

## Rec-beat divulga nomes internacionais

37

## Pomada de cabelo leva cerca de 100 mulheres à urgência

22

# Política

## REUNIÃO

A sessão ordinária será realizada nesta terça-feira (7)

# Devido às chuvas, Alepe adia instalação da primeira sessão ordinária

RINALDO MARQUES/ARQUIVO ALEPE

MIRELLA ARAÚJO

A Assembleia Legislativa de Pernambuco (Alepe) adiou, para esta terça-feira (7), às 14h30, a instalação da primeira sessão ordinária da 20ª Legislatura. O adiamento ocorreu devido as fortes chuvas registradas desde a madrugada desta segunda-feira (6), na Região Metropolitana do Recife.

A expectativa não é só referente ao retorno dos trabalhos deliberativos dos parlamentares, que a partir de agora será totalmente presencial, mas sobre como será o desenho da Casa diante do governo de Raquel Lyra (PSDB). Esse formato será observado a partir da escolha das lideranças e das comissões.

Na cerimônia de posse dos 49 deputados estaduais, na última quarta-feira (1º), a governadora de Pernambuco oficializou a indicação do deputado estadual Izaías Regis (PSDB) para a liderança da bancada governista.

Já a escolha para o líder da bancada de oposição ainda está em discussão. Nas últimas semanas o nome do deputado estadual João Paulo (PT) tem sido o mais cotado para o cargo, mas as conversas devem ser intensificadas em conjunto com o PV e o PCdoB, que fazem parte da federação com a sigla petista, e com o PSOL e o PSB também.

A novidade fica por conta da oficialização,



Escolha para o líder da bancada de oposição ainda está em discussão

após aprovação da mudança no Regimento Interno da Alepe, da bancada independente, cujo o cargo de líder tem sido pleiteado pelo deputado estadual Renato Antunes (PL)

Nesta segunda-feira, o bloco independente ganhou a adesão do Solidariedade, partido que disputou o segundo turno as eleições majoritárias em 2022, com a ex-deputada federal Marília Arraes. A confirmação foi feita pelo deputado estadual Luciano Duque, escolhido para ser o líder do partido na Casa.

Existe ainda uma expectativa de que o União Brasil também faça parte da bancada independente, mesmo tendo apoiado

Raquel Lyra no segundo turno das eleições.

A partir da indicação das lideranças, os deputados estaduais vão formalizar a composição das comissões parlamentares. A presidência da Co-

missão de Constituição, Legislação e Justiça (CCJ) tem entre os nomes cotados, Waldemar Borges (PSB) e Antônio Moraes (PP).

Para a Finanças, o PSDB vai deverá indicar

a deputada Débora Almeida. Na Comissão de Direitos Humanos o entrave deverá ficar entre o PSOL, com a deputada Dani Portela, e a bancada evangélica liderada pelo PP.



**PREFEITURA DO RECIFE**  
**SECRETARIA DE PLANEJAMENTO, GESTÃO E TRANSFORMAÇÃO DIGITAL**  
**GERÊNCIA GERAL DE LICITAÇÕES – GGLIC**  
**DEMANDANTE: SECRETARIA DE SAÚDE**  
**COMISSÃO PERMANENTE DE LICITAÇÃO DE OBRAS E SERVIÇOS DE ENGENHARIA – CPLOSE**

### AVISO DE REPUBLICAÇÃO DE EDITAL

**SOMENTE PODERÁ PARTICIPAR DESTA PREGÃO O LICITANTE QUE POSSUIR PRÉVIO CADASTRO NO SISTEMA DE CREDENCIAMENTO DE FORNECEDORES – SICREF, CONFORME PRESCREVE O ART. 9º DA LEI MUNICIPAL Nº 17.765/2012**

**Processo Licitatório Nº 030/2022 – Pregão Eletrônico Nº 015/2022 – CPLOSE – BB nº 986.019.** Objeto: contratação de empresa especializada na prestação de serviços de coleta, transporte, tratamento adequado e destinação final dos Resíduos dos Serviços de Saúde gerados pelas unidades de Saúde da Rede Municipal de Saúde da Secretaria de Saúde da Prefeitura do Recife. **VALOR ESTIMADO de R\$ 2.018.664,00.** A Comissão comunica a data da sessão de abertura: **23/02/2023 às 10:00 hs** e a **DISPUTA** no mesmo dia às **14:00 hs** (Horários de Brasília), no sítio eletrônico do Banco do Brasil – [www.licitacoes-e.com.br](http://www.licitacoes-e.com.br) – Acesso Identificado. Edital, anexos e outras informações pelos sites [www.recife.pe.gov.br](http://www.recife.pe.gov.br) e [www.licitacoes-e.com.br](http://www.licitacoes-e.com.br). Mais informações pelo e-mail [cplose@recife.pe.gov.br](mailto:cplose@recife.pe.gov.br) ou na Comissão de Licitação de Obras e Serviços de Engenharia, na sala 19, 2º andar do edifício sede da Prefeitura do Recife, no Cais do Apolo, 925, nesta cidade, Fone: 3355-8459. Recife, 07 de fevereiro de 2023.

**Vanessa Ferreira de Souza - Pregoeira.**

# Política

## VANDALISMO

# Governo recebe mais de 107 mil e-mails sobre atos golpistas em Brasília

Nos e-mails, há nomes de supostos participantes, organizadores e financiadores dos ataques. Autoridades, como deputados, governadores, prefeitos e vereadores, que teriam convocado os atos, foram mencionadas em 7.003 mensagens

### Agência Brasil

O Ministério da Justiça e Segurança Pública recebeu mais de 107 mil e-mails com denúncias sobre os atos antidemocráticos de 8 de janeiro. De acordo com a Secretaria de Acesso à Justiça do ministério, das mais de 107 mil mensagens, foram analisadas 102.407 enviadas por 27.457 denunciadores.

Nos e-mails, há nomes de suspeitos de participantes, organizadores e financiadores dos ataques. Autoridades, como deputados, governadores, prefeitos e vereadores, que teriam convocado os atos foram mencionadas em 7.003 mensagens.

Conforme as denúncias, o Pix foi uma das ferramentas mais usadas para angariar recursos para os atos. Ao menos 559 mensagens citaram o uso do Pix. "O mapeamento é interessante porque, por meio do Pix, é possível chegar a uma pessoa que provavelmente estava na organização dos atos", explica o secretário de Acesso à Justiça, Marivaldo Pereira.

Os dados coletados

foram enviados para a Polícia Federal, que investiga os atos golpistas. "A gente não investiga. Quem investiga é a Polícia Federal, que é muito eficiente nisso. Ela vai cruzar com outras bases de dados e fazer o trabalho de detalhamento das denúncias". Na última sexta-feira (3), a Polícia Federal (PF) deflagrou a quarta fase da Operação Lesa Pátria, dando sequência à identificação de pessoas que participaram, financiaram ou fomentaram os atos golpistas.

A próxima fase do trabalho, conforme a secretaria do MJSP, será a de identificar buscas mais relevantes; abrir anexos para identificar provas; organizar perfis denunciados para bloqueios; identificar CPFs, telefones, Pix e endereços; e transcrever áudio e vídeo.

Os e-mails com as denúncias foram enviados para o endereço eletrônico denuncia@mj.gov.br, criado pela pasta em 9 de janeiro, um dia após os atos que resultaram na depredação do Palácio do Planalto, Congresso Nacional e do Supremo Tribunal Federal (STF).



Atos golpistas em Brasília aconteceram no dia 8 de janeiro

EVARISTO SA / AFP



## PREFEITURA MUNICIPAL DE FLORESTA

### AVISO DE LICITAÇÃO PROCESSO Nº 003/2023 TOMADA DE PREÇO Nº 002/2023

A CPL da Prefeitura de Floresta comunica aos interessados que realizará Licitação na modalidade **Tomada de Preço nº 002/2023**. Objeto: Contratação de empresa de engenharia para prestação de serviços de melhorias sanitárias domiciliares tipo I - Módulo sanitário composto por vaso sanitário, banheiro, lavatório, reservatório instalado em uma base a meia altura, tanque séptico e sumidouro no Município de Floresta. Valor: R\$ 377.270,01 (trezentos e setenta e sete mil duzentos e setenta reais e um centavo). Data de entrega dos envelopes de habilitação e proposta: 27 de fevereiro de 2023 às 12:00 horas na sala de reunião da CPL, localizada na Sede da Prefeitura de Floresta. Maiores informações por meio do e-mail: [cplfloresta2021@gmail.com](mailto:cplfloresta2021@gmail.com).

Floresta-PE, 06 de fevereiro de 2023

**Maria José Nunes Flora**  
Presidente



## PREFEITURA MUNICIPAL DE FLORESTA

### AVISO DE LICITAÇÃO PROCESSO Nº 002/2023 TOMADA DE PREÇO Nº 001/2023

A CPL da Prefeitura de Floresta comunica aos interessados que realizará Licitação na modalidade **Tomada de Preço nº 001/2023**. Objeto: Contratação de empresa de engenharia para prestação de serviços de manutenção de prédios públicos da Secretaria de Educação no Município de Floresta. Valor R\$ 787.461,04 (setecentos e oitenta e sete mil quatrocentos e sessenta e um reais e quatro centavos). Data de entrega dos envelopes de habilitação e proposta: 27 de fevereiro de 2023 às 10:00 horas na sala de reunião da CPL, localizada na Sede da Prefeitura de Floresta. Maiores informações por meio do e-mail: [cplfloresta2021@gmail.com](mailto:cplfloresta2021@gmail.com).

Floresta-PE, 06 de fevereiro de 2023

**Maria José Nunes Flora**  
Presidente

# Cena Política

## Pinga-Fogo



**IGOR MACIEL**

imaciel@sjcc.com.br

Twitter: @jc\_pe

Telefone: (81) 3413.6288

# O papel de Raquel Lyra e de João Campos na construção de legados em Pernambuco

As chuvas que caíram no Grande Recife neste início de semana já deixaram vítimas. A falta de estrutura das cidades pernambucanas faz com que um fenômeno natural previsto com boa antecedência e de frequência conhecida sempre deixe mortes a cada ano.

Os gestores estão sempre buscando um sinal de exclamação, um espanto, para justificar o que não passa de incompetência e falta de recursos, misturados em porções diferentes para cada prefeito ou prefeita.

A chuva matar ou não matar, causar estragos ou não, depende muito mais do nível da maré no momento em que o tempo fecha do que da prevenção que os gestores constroem ao longo do tempo. Por isso a chuva que causa problemas é sempre a “maior da História”. Uma desculpa esfarrapada.

É, realmente, impressionante que tenha chovido, em 24h, mais de 60% do que estava previsto para o mês inteiro. Mas uma Região Metropolitana como a do Recife, com tanta gente morando nos morros e encostas, precisa estar preparada para 200% de chuva, sem desculpas. Ou deveria tirar essas pessoas de lá.

O custo é alto e não se trata de algo eficiente do ponto de vista da gestão pública, porque o gasto vai ser muito alto?

Caro é ter que contar cadáveres,



GUGA MATOS/JC IMAGEM

diria alguém sensato. Mas, fosse a sensatez a matéria prima da gestão pública, certas tragédias no Brasil não passariam sem algum prefeito preso, no mínimo.

Ninguém mora em área de risco porque acha a vista bonita. Muitos são retirados e voltam pra lá porque não tem onde viver. O déficit habitacional em Pernambuco é vergonhoso.

Há alguns dias a secretária de Desenvolvimento Urbano e Habitação do Estado, Simone Nunes, que assumiu o cargo em janeiro, foi fazer uma visita a um habitacional de Jaboatão que está sendo construído, acredite, desde 2010.

São 272 casas que, no espaço de quase 13 anos, ninguém conseguiu terminar.

Será que algumas das pessoas que morreram no Jardim Primavera, na tragédia de 2022 em Jaboatão e Recife, poderiam ter morado lá?

Neste período, as obras foram paralisadas por três vezes e, abandonadas por um período. O canteiro chegou a ser invadido. Desde a retomada do empreendimento em 2019, o Estado já desembolsou mais de R\$ 12 milhões. E ninguém mora lá ainda.

No Recife também há exemplos de obras atrasadas, travadas, inconclusas. Quem não lembra dos últimos dias da gestão de Geraldo Julio (PSB), quando o então prefeito posou com tratores, fazendo sinal de positivo, após anunciar obras que ainda não foram

entregues após mais de dois anos.

Quem nunca viu, passando pela Via Mangue, o habitacional Encanta Moça, que ainda não foi entregue?

Estamos falando de obras que foram planejadas e iniciadas enquanto o prefeito e o governador eram do mesmo partido, do mesmo grupo político, da mesma cozinha. E essa cozinha nunca fez direito nem feijão com arroz.

Se não deu certo até agora, dará com governo e prefeitura em campos opostos? Precisa.

E esse texto é exatamente para lembrar que muito mais do que uma página na história ou uma impressão geral, gestores públicos precisam deixar legados concretos de suas passagens e se

perpetuar por esse legado.

João Campos (PSB), e seus colegas prefeitos da Região Metropolitana, poderiam se unir agora, independente de qualquer traço político e partidário, para juntos entrarem para a História.

Fazer carnaval é importante, manter a cidade funcionando é essencial, tentar melhorar a mobilidade urbana é urgente, mas legados precisam ser duradouros e atravessar a gestão dos sucessores.

No campo da habitação, para evitar as mortes nessas tragédias, o que esses prefeitos do Recife e da Região Metropolitana fizeram em quase dois anos e meio de mandato?

### PAPEL DA GOVERNADORA

A governadora Raquel Lyra (PSDB) tem papel chave nesse trabalho. Ela já chamou prefeitos da Região Metropolitana para conversar, mas as reuniões que vêm acontecendo no Palácio têm chamado mais atenção dos que participam pela repetição de críticas ao ex-governador Paulo Câmara (sem partido) do que por proposições.

É preciso parar de olhar para trás e começar a construção de legados.

“Viver bem é a melhor vingança”, uma frase famosa que pode ser adaptada para o momento atual: “governar bem é a melhor vingança”.

# Política

## EXECUTIVO FEDERAL

RICARDO STUCKERT



Casal alegou que moradia oficial do presidente precisou passar por reforma por má conservação

Até agora, o casal estava hospedado no hotel Meliá, no centro de Brasília, onde a diária chega a custar R\$ 5 mil

# Lula e Janja se mudam para Palácio da Alvorada 37 dias após posse

### Estadão Conteúdo

O presidente Luiz Inácio Lula da Silva (PT) e a primeira-dama Rosângela da Silva, a Janja, se mudaram oficialmente para o Palácio da Alvorada, a residência oficial da Presidência, nesta segunda-feira, 6. A mudança do casal somente ocorreu após 37 dias do petista à frente do governo. Durante todo este período, Lula se hospedou no hotel Meliá, no centro de Brasília, onde a diária chega a custar R\$ 5 mil.

A indefinição sobre o uso do Alvorada por Lula e Janja foi alvo de queixas constantes do casal e de aliados de Lula desde o período da transição. A primeira-dama chegou a levar uma equipe da TV GloboNews para mostrar que o palácio estava em condições inabitáveis após a desocupação pelos antigos moradores Jair Bolsonaro e Michele Bolsonaro.

Na ocasião, Janja percorreu todo o local e expôs em cadeia nacional a presença de manchas em carpetes, danos a obras de arte e a falta de mobília na residência.

Em evento com movimentos sociais na última terça-feira, 31, Lula chegou a ironizar que seria um “presidente sem palácio”, numa referência ao Movimento dos Trabalhadores Sem Teto (MTST), que esteve presente na cerimônia. As críticas ao estado de conservação do Alvorada após o governo Bolsonaro foram constantes durante o governo de transição e, sobretudo, após o petista tomar posse.

No final do ano passado, Lula chegou a visitar a Granja do Torto, a residência de veraneio da Presidência, que foi ocupada pelo ex-ministro Paulo Guedes durante os quatro anos de governo Bolsonaro, mas também teria encontrado por lá danos severos à mobília e à estrutura da casa

que demandariam reparos. A primeira-dama Janja teria sido a responsável pelo veto à mudança para o Torto.

A mudança tardia de Lula para o Alvorada também ocorreu por causa da

demora de Bolsonaro para desocupar a residência. O ex-presidente só deixou o local na véspera de perder o mandato, no dia 30 de janeiro. O petista chegou a designar durante o período

da transição de governo o recém-nomeado ministro da Casa Civil, Rui Costa, para que acelerasse a retirada da família Bolsonaro do palácio, mas as tentativas não deram resultado.



### PREFEITURA MUNICIPAL DE ÁGUAS BELAS COMISSÃO PERMANENTE DE LICITAÇÃO - CPL

#### AVISO DE LICITAÇÃO

PROCESSO Nº 003/2023. MODALIDADE Nº PREGÃO ELETRÔNICO 002/2023. OBJETO NAT.: COMPRAS. OBJETO: REGISTRO DE PREÇOS PARA FUTURA E EVENTUAL AQUISIÇÃO DE PRODUTOS DE LIMPEZA HOSPITALAR, DESTINADOS PARA DESINFECÇÃO DO HOSPITAL JOÃO SECUNDINO DE SOUZA, SECRETARIA DE SAÚDE E TODA A REDE DE SAÚDE ATENDIDA PELA PREFEITURA MUNICIPAL DE ÁGUAS BELAS - PE. VALOR ESTIMADO: R\$ 8.415,83 (OITO MIL QUATROCENTOS E QUINZE REAIS E OITENTA E TRÊS CENTAVOS). RECEBIMENTO DAS PROPOSTAS: 10/02/2023 às 10:00 Horas. LIMITE PARA ACOLHIMENTO DAS PROPOSTAS: 28/02/2023 às 09:00 horas. ABERTURA PARA ANÁLISE DAS PROPOSTAS: 28/02/2023 às 10:00 horas. INÍCIO DA FASE DE DISPUTA DE PREÇOS: 28/02/2023 às 10:01 horas, que será feito no chat do sistema eletrônico utilizado, através do Portal de compras públicas (<https://www.licitacaoaguasbelas-pe.com.br/>), informações na Comissão Permanente de Licitação na Sede da Prefeitura Municipal de Águas Belas - Situada à Praça Nossa Senhora da Conceição, s/n - Centro - Águas Belas - PE ou no e-mail: [aguaslicita@gmail.com](mailto:aguaslicita@gmail.com). FONTE DE RECURSOS: PRÓPRIOS.

Águas Belas-PE, 06 de fevereiro de 2023

Olegário Avelino Pereira Neto

Pregoeiro Municipal

# Política em Brasília



**ROMOALDO DE SOUZA**  
Correspondente do SJCC em Brasília  
romoaldodesouza@radiojornal.com.br

## A Fontana di Trevi dos Bolsonaros e a apropriação indevida do que é público

O cinema mundial não seria o que é sem a antológica cena em que Anita Ekberg (1931 - 2015) e Marcello Mastroianni (1924 - 1996) tomam banho, sob a cumplicidade da luz do luar, na Fontana di Trevi, no filme *La Dolce Vita*, de Federico Fellini (1920 -1993). Desde então, casais do mundo inteiro idealizam repetir a cena na vida real. Outros se contentam em jogar uma moeda, fazer um pedido e aguardar o bom-humor do Cupido, o “anjo do amor”, filho de Vênus - a deusa do amor - e Marte, o deus da guerra.

Em Brasília (DF), quando o tempo permite, é comum o turismo cívico da capital da República direcionar os visitantes até outra fonte, sem o glamour “felliniano”, mas sempre com um apelo ideológico. À frente do Palácio da Alvorada, uma das mais imponentes obras de arte do arquiteto Oscar Niemeyer (1907 - 2012), foi construído um fosso de segurança para impedir a passagem para o gramado do palácio, onde geralmente reside o presidente da República.

Houve épocas em que a nossa fonte dos desejos arrecadava perto de R\$ 1 mil por ano. Costumeiramente, o dinheiro era destinado a programas sociais do governo federal, como o de combate à fome, nas gestões do PT. Uma ninharia se comparada

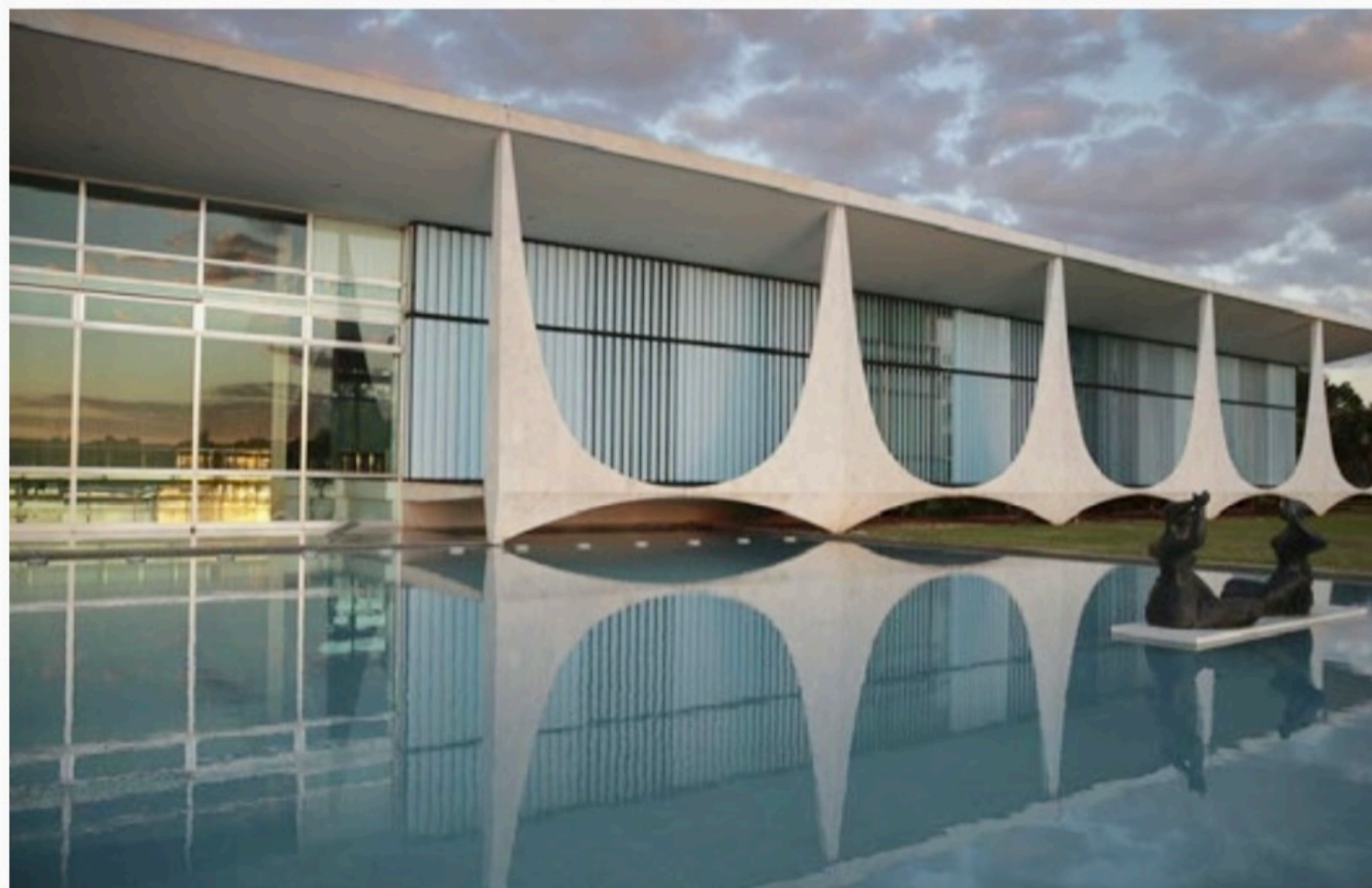

MARCELLO CASAL JR./AGÊNCIA BRASIL

aos R\$ 7 milhões anualmente jogados na Fontana de Trevi.

Os Bolsonaros deram outra interpretação aos desejos dos seus seguidores e em vez de pedidos pela democracia, pelo combate às desigualdades, apoiadores do então presidente Jair Bolsonaro (PL) eram vistos jogando moedas aos gritos de “fica Bolsonaro!” Tudo dentro do roteiro do morador do palácio.

Recentemente, antes de esvaziar a fonte (além da despesa do palácio) e recolher as moedas, a família encontrou uma destinação bem ao seu próprio estilo. A então primeira-dama Michele Bolsonaro chamou o pastor Francisco de

Assis Castelo Branco, uma espécie de “síndico” do Alvorada, mandou tirar a água, “pescar” umas carpas que habitavam a fonte e destinou o valor - não declarado - à Ibab (Igreja de Batista Atitude de Brasília), administrada pelo próprio funcionário.

Ou seja, a fonte dos desejos dos brasileiros que passam por Brasília bem que poderia ser uma referência de transparência. Quanto arrecada, para onde vai o dinheiro e por que daquela escolha. Se não se consegue ser transparente com ninharias, pense você o que se faz com um cartão corporativo, sem limite, e quase todo ele sob o manto do sigilo?

Jornal do Commercio **100% DIGITAL.**  
**ABERTO.**  
**GRATUITO.**

Agora o Jornal do Commercio é gratuito. Acesse e fique por dentro de todo o conteúdo disponível.

**ACESSE AGORA**

# Cláudio Humberto



**CLÁUDIO HUMBERTO**  
claudiohumberto@odianet.com.br  
Twitter: @colunaCH

## Ignorando a legislação, Lula nomeia políticos para empresas estatais e PGR não se mexe

TOMAZ SILVA/AGÊNCIA BRASIL

Além do senador Jean Paul Prates na Petrobras e do ex-senador Aloizio Mercadante no BNDES, expressamente vedados pela Lei das Estatais, o governo Lula esculachou no deboche ao permitir que o ex-candidato ao governo gaúcho Edegar Pretto assumisse a presidência da Cia Nacional de Abastecimento (Conab) sem ao menos ter sido indicado e aprovado no conselho de administração da empresa. Pior: órgãos de fiscalização como Procuradoria Geral da República (PGR) não parecem se importar.

### PROIBIÇÃO EXPRESSA

A Lei das Estatais proíbe que políticos com mandato ou pessoas que tenham participado de campanhas eleitorais dirijam empresas estatais.

### FIM DA EFICIÊNCIA

A exigência de gestão técnica prevista na Lei das Estatais fez Petrobras e Banco do Brasil, por exemplo, registrarem desempenho histórico.

### LEI AINDA EM VIGOR

A Câmara já aprovou a desfiguração da Lei das Estatais no assalto final dos políticos, mas o Senado ainda não. A lei federal continua em vigor.

### PGR NÃO AGIU

Questionada nesta segunda (6), a PGR não informou o que e se pretende adotar qualquer iniciativa



contra as múltiplas ilegalidades.

### ESTÍMULO À INFLAÇÃO

Após criar instabilidade com ataques ao Teto de Gastos e promover a aprovação da Emenda Constitucional que, na prática, acabou com esse controle constitucional sobre as despesas públicas, o presidente Lula (PT) enfrentou oito altas consecutivas na previsão da inflação do boletim Focus, por exemplo. Agora, após dias de defesa do fim da independência do Banco Central, Lula achou ruim que a taxa Selic seguiu alta para combater a inflação que tem disparado desde a sua vitória.

### ECONOMÊS BÁSICO

O objetivo da taxa de

juros alta é encarecer crédito, frear consumo e a alta de preços na economia. Presidente falante não ajuda.

### RETROALIMENTAÇÃO

A previsão de alta na inflação também gera um aumento na previsão da taxa Selic; que passou para 9,75% no final de 2024.

### EM 2023 VAI MUDAR

Os resultados econômicos de 2022 foram positivos. A inflação fechou o ano em 5,79%, abaixo de EUA e China pela primeira vez na História.

### MENTIRA PRESIDENCIAL

Para defender a injeção de dinheiro público em ditaduras, Lula contou a lorota que o calote que Cuba deu

no banco é culpa de Jair Bolsonaro. Mas o calote vem de antes de 2019, antes da posse do ex-presidente.

### APENAS PERSEGUIÇÃO

O Conselho de Ética cassou três senadores desde a redemocratização, mas agora a tropa de choque lulista promove uma onda de perseguições com o objetivo de procurar cabelo em ovo para cassar seus opositores.

### NEGOU E VACINOU

Lula disse que nunca viu “campanha tão grande de negacionismo”, ao falar de vacinas no Rio. Faltou dizer que, com vontade política ou não, o Brasil realizou contra covid a maior campanha de vacinação de sempre.

### SEM PRESSÃO

A ordem do ministro Flávio Dino (Justiça) para recadastrar armas na Polícia Federal gera desconfiança na Câmara. Marcos Pollon (PL-MS) chama a medida de antidemocrática e diz para os CACs aguardarem.

### APETITE PETISTA

O PT entrou na disputa pela Comissão de Relações Exteriores do Senado, até então “reservada” a Renan Calheiros (MDB-AL). Humberto Costa (PT-PE) também tem interesse em presidir a comissão.

### MORDE E ASSOPRA

O senador Jorge Kajuru (Pode-GO), tentou apaziguar a situação com o clã Bolsonaro, afirmou gostar de quase todo mundo da família, menos de Jair Renan, que falou que é um “fanfarrão” e “de jogar pedra”.

### NOVO PRESIDENTE

O Republicanos de São Paulo, partido do governador Tarcísio de Freitas, está sob novo comando. O escolhido foi Roberto Carneiro, confirmado pelo presidente nacional do partido, Marcos Pereira.

### O EMBAIXADOR ACERTOU

Embaixador da União Europeia, Ignacio Ybañez foi vítima da intolerância e de linchamento da esquerda por haver endossado críticas às posturas atrasadas de Lula, citando versos, quem diria, de Chico Buarque.

# Economia

## DESAPROPRIAÇÃO

# Direção do colégio Americano Batista se reúne com o governo para negociar manutenção de parte do imóvel

Apesar do decreto assinado por Raquel Lyra, o governo do Estado pode desapropriar somente parte do terreno e garantir a continuidade do centenário Colégio Americano Batista

FILIPE FARIAS

Através do intermediário do deputado estadual Joel da Harpa, que integra a bancada evangélica na Assembleia Legislativa de Pernambuco, a direção do Colégio Americano Batista esteve na tarde desta segunda-feira (6), no Palácio do

Campo das Princesas, para uma reunião com o governo e discutir o futuro do imóvel adquirido pelo Estado, após decreto assinado pela governadora Raquel Lyra, na última sexta-feira (3) - visa garantir a finalidade do terreno e seguir servindo como complexo escolar.

Continua na próxima página.



COLÉGIO AMERICANO BATISTA / DIVULGAÇÃO

Para evitar leilão, governadora Raquel Lyra assinou decreto de compra do imóvel do Colégio Americano Batista

## ONCOLOGIA D'OR

A referência no tratamento do câncer atende por esse nome.

Ser parte da Rede D'Or significa poder contar com o acesso às mais avançadas tecnologias e tratamentos.

Estamos nos Hospitais Memorial São José, São Marcos, Esperança Recife e Esperança Olinda, e já fomos conhecidos como NeOH.

Agora você já sabe que, em Pernambuco, a referência em cuidados contra o câncer atende por um único nome: **Oncologia D'Or.**



# Economia

## DESAPROPRIAÇÃO

DIVULGAÇÃO

### Continuação

O grupo foi recebido pelo chefe da Casa Civil, Túlio Vilaça, e saiu da sede do governo do Estado com a esperança de manter parte do imóvel para a continuidade do Colégio Americano Batista. “A reunião foi de esclarecimentos, porque havia um mal-entendido de que o colégio estivesse fechado, mas ele continua em atuação há quase 117 anos, e estamos caminhando para ter o seu crescimento”, explicou o pastor Alberto Freitas, diretor do Colégio Americano Batista. “Podemos sentir nessa conversa o interesse do governo, já que o colégio estava colocando a venda uma parte do imóvel para poder investir no próprio colégio e, oportunamente, o imóvel interessa ao governo ser essa parte e tratando como uma desapropriação”, complementou o pastor, que estava acompanhado do pastor Paulo Eudes, presidente da convenção Batista, além do deputado estadual Renato Antunes.

A ideia apresentada pelo grupo Batista é a da divisão do terreno, ou seja, buscar manter parte do imóvel para que colégio privado siga em funcionamento. “Desde que a governadora assinou o decreto, na última sexta (3), eu e o deputado Renato Antunes procuramos agendar essa conversa com Raquel Lyra. Infelizmente ela não pôde comparecer por conta das demandas impostas pelas chuvas, mas ficou acordado com o chefe da



Deputado Joel da Harpa, pastor Alberto Freitas (diretor do colégio), pastor Paulo Eudes (presidente da Convenção Batista) e deputado Renato Antunes estiveram no Palácio do Campo das Princesas

Casa Civil, Túlio Vilaça, e com a procuradoria-geral do Estado, para que eles possam medir o terreno e se há a possibilidade de fazer um acordo para que a Igreja Batista mantenha um dos seus focos que é no trabalho da educação. Além disso, o imóvel também tem um valor histórico, que fica ao lado da Igreja Capunga, também centenária”, contou o deputado Joel da Harpa.

“Não há interesse da igreja de fechar o colégio. A igreja quer, de repente, vender uma parte do terreno para que com esse valor sirva para pagar as dívidas trabalhistas; mas, ao mesmo tempo, ficar com uma parte do

terreno para dar continuidade a esse trabalho que a igreja executa há mais de 115 anos”, comentou o deputado.

Apesar do decreto assinado por Raquel Lyra, a medida do governo foi tomada por se tratar de caráter emergencial, já que o imóvel seria leiloado na última sexta-feira (3). “O governo tomou essa medida por que o terreno já seria leiloado, mas a conversa foi muito boa e ficou bem alinhado para que possamos, ainda nessa semana, dar continuidade a essa negociação que se iniciou hoje. O governo reconhece a importância do Colégio Americano Batista e que

precisou tomar a decisão rapidamente, mas abrindo espaço para ter essa conversa com representantes da Igreja Batista”, esclareceu Joel da Harpa.

Diante desse primeiro passo com o governo, a direção do Colégio Americano Batista já vislumbra melhores horizontes para a instituição de ensino. “Estamos num trabalho tremendo para vermos o colégio se recuperar. Conseguimos dar uma caminhada boa nos últimos dois anos visando essa negociação de venda de parte do imóvel para, justamente, investir no colégio e poder resolver todas essas pendências que têm gerado

processos. Esse tem sido o nosso objetivo. Esperamos ter esse melhor horizonte à frente e há um potencial grande para isso, principalmente com essa entrada do governo”, comemorou o pastor Alberto Freitas.

Ainda segundo o diretor do Colégio Americano Batista, as aulas retomam nesta terça-feira (7) normalmente. “Tivemos hoje (6) cedo na escola para recepcionar os pais e os alunos, mas sentimos que era necessário suspender as aulas por conta das chuvas. Porém, nesta terça, as aulas voltam normalmente, se a chuva deixar”, finalizou pastor Alberto

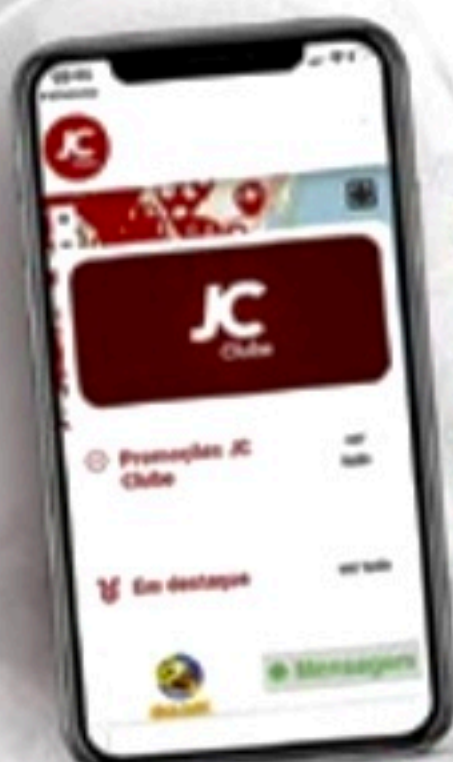

Se liga que o  
**JC CLUBE**  
está de  
cara nova!

Acesse:

[jcclube.com.br](http://jcclube.com.br)

# Economia

## TRANSPORTE POR APLICATIVO



FREEPIK

Uber afirmou, por nota, que ao contrário do que disse o ministro a empresa não ameaçou deixar de operar na Espanha

# Ministro sugere que os Correios substituam a Uber caso a empresa decida deixar o Brasil

**O auxiliar do presidente Lula (PT) deu a declaração no contexto de uma provável mudança na legislação trabalhista, com a regulamentação da situação dos trabalhadores que atuam junto aos aplicativos como a Uber**

**RENATA MONTEIRO**

O Ministro do Trabalho, Luiz Marinho (PT), afirmou ao jornal Valor Econômico que se a Uber quiser deixar o Brasil por conta da proposta de regulamentação do serviço, o governo federal pode chamar os Correios para substituir a empresa.

“Posso chamar os Correios, que é uma empresa de logística, e dizer para criar um aplicativo e substituir. Aplicativo se tem aos montes no mercado”, afirmou o petista.

O auxiliar do presidente Lula (PT) deu a declaração no contexto de uma provável mudança na legislação tra-

balhista, com a regulamentação da situação dos trabalhadores que atuam junto aos aplicativos como a Uber, que não têm direitos garantidos pela CLT. Uma das promessas de campanha do chefe do Executivo foi assegurar direitos aos profissionais.

Marinho também chamou de “chantagem” a possibilidade da empresa norte-americana deixar o mercado brasileiro, postura semelhante à adotada pela empresa na Espanha, mas que acabou não indo adiante.

“Na Espanha, no processo de regulação, a Uber e mais alguém disseram que iam sair (do país). Esta rebeldia durou 72 horas. Era uma chantagem. Me falaram:

‘e se a Uber sair?’ Problema da Uber. Não estou preocupado”, cravou.

Segundo o ministro, a ideia não é regular “o mínimo detalhe”, mas incluir esses trabalhadores no Instituto Nacional do Seguro Social (INSS). Marinho informou, porém, que ainda não está decidido se eles também serão incluídos na CLT.

“Você pode ter relações que caibam na CLT ou que se enquadrem, por exemplo, no cooperativismo. Aliás, o cooperativismo pode se livrar do iFood, da Uber. Porque aí nasce alguma coisa que pode ser mais vantajosa, especialmente para os trabalhadores”, pontuou.

Ao UOL, a Uber afirmou, por nota, que ao

contrário do que disse o ministro, a empresa não ameaçou deixar de operar na Espanha.

“Durante a discussão regulatória naquele país, a Uber divulgou estimativas sobre o impacto das medidas e apontou a contrariedade dos próprios entregadores com a regulamentação, que levou à migração forçada de muitos profissionais para o modelo de operadores logísticos (sem cadastro direto nos aplicativos) e reduziu o número de pessoas trabalhando na atividade. A Uber continua suas operações na Espanha e tem apresentado ao governo os problemas identificados na implementação da regulação”, disse a companhia.

# JC Negócios



**FERNANDO CASTILHO**

castilho@jc.com.br

Twitter: jc\_jcnegocios

Telefone: (81) 3413.6536

## Chuvas da RMR só mostram urgência de política urbana de longo prazo no Estado

Todas as vezes que a Região Metropolitana do Recife sofre uma chuva de alta intensidade existem duas consequências. Um trágica, invariavelmente, com mortes como aconteceu, nesta segunda-feira, onde uma pessoa morreu e cinco foram salvas dos escombros. A segunda é uma tentativa de explicação das autoridades como a da Prefeitura do Recife que elas equivalem a mais de 131% do total previsto para o mês.

É verdade. Mas depois tragédias como a do ano passado com 128 mortes, a última coisa que moradores das cidade e a RMR desejam saber é um explicação que só atesta a falta de uma política de atenção com a situação dos morros.

E enquanto as famílias das vítimas planteiam e enterram seus entes queridos, sempre surge um debate sobre a atuação de prefeituras e do próprio governo do Estado no campo da prevenção. Uma consulta aos arquivos dos jornais e sites de informação invariavelmente encontra rigorosamente as mesma tentativas de justificar o descaso.

O que mais uma vez se apresenta no início do Governo Raquel Lyra é o desafio de resolver ou, ao menos, encaminhar como ação permanente políticas de proteção dessas áreas. Isso exige determinação de deslocamento de recursos expressivos. E, naturalmente, vigilância. Até porque todos os anos as chuvas caem com mais intensidade em determinados meses, o que pelo histórico obriga a sistemas de atenção.

Desta vez perdemos uma vida. E a julgar pela situação das habitações poderia ser mais. A única verdade

dessa nova tragédia é a constatação que a do ano passado com 128 mortes não gerou uma política de ação. Nem mesmo nas áreas que foram atingidas.

Isso revela inação do Governo do Estado e das prefeituras. E escancara a dificuldade de alocação de recursos em tempo até mesmo para ajudar a quem foi vítima da última tragédia.

Cuidar de proteção de morros e encostas como no Recife, Olinda, Jaboatão e nos municípios da RMR exige dinheiro, desenvolvimento de tecnologias próprias para o problema e forte ação colaborativa da comunidade que precisa se sentir abrigada.

Mas as chuvas dessa segunda feira coloca uma questão central: Depois do sepultamento das vítimas, os governos estão se comprometendo a gastar quanto? A única coisa que não é mais aceitável para essas famílias é a distribuição de notas e agora vídeos das autoridades falando das ações emergências e justificando a tragédia culpando a natureza.

Ninguém, constrói no morro para apreciar a paisagem. Constrói com recursos próprios e, não raro, investe até mesmo na infraestrutura de saneamento e de proteção de encosta. Somados representa muito dinheiro.

Portanto, o mínimo que prefeituras e o Governo do Estado podem fazer é potencializar a iniciativa social e o investimento dessas populações. E, se possível, sem as conhecidas declarações que estão fazendo o que é possível para reduzir os estragos. Porque simplesmente não estão.

### CORREIO E UBER

O ministro do



CÍRIO GOMES/JC IMAGEM

Trabalho, Luiz Marinho disse que se a Uber deixar o Brasil devido a proposta de regulamentação do serviço por aplicativos, o governo federal pode chamar os Correios para substituí-la. Ironia do destino. Os Correios, origem do escândalo do Mensalão, viraram referência e de produtividade no Governo de Jair Bolsonaro com lucro reposição integral da inflação nos salários, nas funções e nos benefícios dos funcionários com lucros em 2021 e 2022.

### CEARÁ EÓLICO

A planta da Vestas, líder mundial em projeto, fabricação, venda, instalação e manutenção de turbinas eólicas, em Fortaleza (CE), entregou 1.189 naceles - peça fundamental para o funcionamento dos aerogeradores -, dos modelos V150, com 4,2 MW e 4,5 MW de capacidade.

### MUBALALA NO BRASIL

O gigante Mubadala

Investment Company, através da subsidiária de gestão de ativos Mubadala Capital, comprou mais uma empresa no Brasil. Dessa vez foi a Américas Trading Group ("ATG"), empresa brasileira de tecnologia detentora de uma das plataformas mais relevantes de negociação eletrônica no mercado brasileiro. A ATG atende às principais corretoras de valores, gestores de recursos e investidores profissionais do Brasil com mando de R\$ 880 milhões.

### O 5G DA TCL

A multinacional chinesa de eletrônicos, TCL fechou parceria com a Nagem para a venda de aparelhos telefônicos no Norte e Nordeste. Os três principais modelos disponíveis contam com reconhecimento facial, 2 e 4 GB de RAM, além da tecnologia 5G. São o TCL 30SE, com tela de 6.5"; TCL 5G com tela de 6.7" full HD; e TCL 305i com tela de 6.5" HD Cinema com entre R\$1.099,00 e R\$2.229,00.

### MARCAS E PATENTES

Amanhã, a Associação Brasileira dos Agentes da Propriedade Industrial (Abapi) em parceria com a Associação Brasileira da Propriedade Intelectual (ABPI), realizam evento gratuito no Recife para debater a importância do registro de marcas e patentes para o crescimento de empresas no Brasil e no exterior. Com Maria Beatriz Dellore e David Kellis (USPTO); Andrea Possinhas e Leonardo Cordeiro (ABAPI) e Ticiano Gadêlha (ABPI). No C.E.S.A.R School, na Rua do Bom Jesus, às 16h.

### EÓLICO CASA NOVA

A Chesf retomará as obras do Parque Eólico Casa Nova B, na Bahia, a partir do segundo semestre. O projeto junta a chef com a empresa Goldwind firmaram no valor de R\$ 66,6 milhões para recuperação de aerogeradores instalados no município de Casa Nova (BA) e entrada em operação comercial em 2025.

# Economia

## POLÍTICA MONETÁRIA

# Lula vê Banco Central, Campos Neto e mercado como os gigantes que Cervantes descreveu em Dom Quixote

FABIO RODRIGUES-POZZEBOM/ AGÊNCIA BRASIL

**O presidente tem suas opiniões com altíssima taxa de certeza e não será Fernando Haddad quem vai fazê-lo mudar.**

**FERNANDO CASTILHO**

Em 1550, Miguel de Cervantes escreveu Dom Quixote de La Mancha onde conta a história de um cavaleiro que investe sua lança contra as imensas pás rodantes de um moinho de vento, enquanto seu fiel escudeiro Sancho Pança, o adverte com uma frase que entrou para história: Olhe bem. Aquilo não são gigantes, são moinhos de vento. E o que parece braços não são senão as velas, que tocadas do vento fazem trabalhar a pedra pesada e redonda para moinho.

A belíssima obra de Cervantes serve para ilustrar o comportamento do presidente, Lula da Silva nesse embate (que ele julga épico) com o presidente do Banco Central, Roberto Campos Neto e por consequência com a manutenção da taxa Selic em 13,75% ao ano desde agosto do ano passado.

Como o cavaleiro De La Mancha, o presidente irrompe afirmando: Quero saber do que serviu a independência do Banco Central? Eu vou esperar esse cidadão (Roberto Campos Neto) terminar o mandato dele para fazermos uma avaliação do que significou o banco central independente. Mas quero dizer que



O ministro da Economia, Fernando Haddad, e o presidente Luiz Inácio Lula da Silva

isso é irrelevante para mim. Isso é irrelevante, não está na minha pauta. O que está na pauta é a questão da taxa de juros.”

De fato, a questão da taxa de juros é o que importa. Só que o presidente tem suas opiniões com altíssima taxa de certeza e, certamente, não será o fiel escudeiro, Fernando Haddad que o fará vê não faz sentido lutar contrar os moinhos de vento que ele encheja comandando a economia global. O presidente acredita que Banco Central é para baixar taxa de juros para ajudar o governo.

Não é assim que a banda toca. Em 2012, a então presidente Dilma Rousseff também achava isso. E ela foi mais longe ao determinar que o Banco do Brasil e a Caixa Econômica reduzissem suas taxas e cobrar a diminuição do “spread” dos bancos (a diferença entre o que o banco “paga” para cap-

tar dinheiro e o que ele “recebe” pelos empréstimos). E sabemos onde isso nos levou em 2015 e 2016.

O presidente Lula agora quer o Banco Central baixe a Selic, sem se preocupar como se forma a taxa básica de juros. O

presidente tem absoluta certeza de que o presidente do BC pode numa reunião do Copom baixar a taxa. E o critica por não fazer isso no início de seu Governo.

Lula, certamente, nunca leu uma ata de reunião do Copom onde

os diretores explicam direitinho porque ela sobe e porque ela desce. As atas do Copom são uma herança da criação do Plano Real, em 1994, quando o BC passou a publicá-las.

**Continua na próxima página**

### ESTADO DE PERNAMBUCO PREFEITURA MUNICIPAL DE MACHADOS AVISO DE REPUBLICAÇÃO

Processo Nº: 00002/2023. CPL. Pregão Eletrônico Nº 00002/2023. Compra. Tipo menor preço. Visando formar Sistema de Registro de Preços objetivando contratações futuras. Contratação de empresa visando o fornecimento parcelado de Materiais de Construção, Hidráulicos, Ferragens e Elétricos, para atender as necessidades do município de Machados - PE, por um período de 12 (Doze) meses. Valor: R\$1.886.579,83. **Abertura da sessão pública: 10:00 horas do dia 23 de Fevereiro de 2023.** Início da fase de lances: para ocorrer nessa mesma sessão pública. No site <https://www.portaldecompraspublicas.com.br>. Edital, anexos e outras informações podem ser obtidos no mesmo endereço eletrônico da sessão de abertura; pelo site: [licitacaomachados@gmail.com](mailto:licitacaomachados@gmail.com); <https://machados.pe.gov.br/> ou através do Fone: (81) 3649-1156, no horário das 08:00 as 14:00 horas dos dias úteis, ou, ainda, através de solicitação por e-mail: [licitacaomachados@gmail.com](mailto:licitacaomachados@gmail.com).  
Machados, 06/02/2023.

**José Alfredo da Silva Júnior.**  
Pregoeiro Oficial.

# Economia

## POLÍTICA MONETÁRIA

### Continuação

Por exemplo, na ata de 4 de agosto de 2020, o BC justificou a redução da taxa básica de juros em 0,25 ponto percentual, para 2,00% a.a. dizendo que o Copom entendia que a conjuntura econômica continuava a prescrever estímulo monetário extraordinariamente elevado. E que as projeções de inflação de seu cenário básico estavam suficientemente próximas da meta de inflação.

Assim como, em 15 de março de 2021, decidiu elevar a taxa básica de juros em 0,75 ponto percentual, para 2,75% a.a. iniciando a série de altas que chegou aos 13,75% - reclamados por Lula - avaliando que, naquele momento, o cenário já não prescrevia um grau de estímulo extraordinário

rio e lembrou que o PIB encerrou 2020 com crescimento.

Funciona assim desde junho de 1994. Tanto que quando a inflação de 2021 disparou o BC decidiu elevar a taxa básica de juros em 0,50 ponto percentual, para 13,75% a.a. afirmou que a decisão refletia a incerteza ao redor de seus cenários e um balanço de riscos ainda maior para a inflação.

Bolsonaro, em campanha para reeleição, reclamava que a taxa estava um absurdo Mas não se queixava de Roberto Campos Neto que, no seu governo, ganhara autonomia para ficar até 2024. Até porque ele mesmo estava gastando o que o Governo não tinha.

Então, a reclamação do presidente Lula, por-

que o Copom manteve a taxa em 13,75, ao ano, é frágil. Porque o BC lembrou que o cenário de desaceleração do crescimento o mercado de trabalho segue menor que nos meses anteriores de modo que a manutenção da taxa básica de juros por um período suficientemente prolongado será capaz de ajudar na queda da inflação.

A ideia da manutenção da taxa básica num período prolongado é o que irrita e assusta o presidente. Este ano, a previsão da taxa de inflação é de 5,78% porque o mercado financeiro não ver atitudes do novo governo no controle das contas públicas.

Para completar, o presidente não ajuda muito. Ele insiste em assumir o papel de Dom Quixote de La Mancha lutando con-

tra os moinhos de vento esquecendo que quanto mais faz isso, quem está pagando a conta é cidadão eleitor contribuinte que nessa disputa assume o papel da móbz, pedra pesada e redonda para moinho.

Para os bancos, os investidores e para mundo corporativo, a opinião de Lula não tem qualquer importância no sentido de baixar as expectativas das taxas de juros se elas não forem acompanhadas de ações do fiel escudeiro Fernando Haddad.

Difícilmente, o Governo Lula terá condições políticas de revogar a lei que deu autonomia ao BC, em 2024. Precisarão ter mais capital político do que tem hoje no começo do Governo. Haddad sabe disso, embora no início o governo Lula

tenha mudado regras que não ajudam a passar uma imagem de um governo preocupado com as contas.

O cavaleiro de La Mancha continuará a brigar com moinhos de vento que só ele avalia como uma ameaça ao seu Governo. E enquanto isso, o mercado vai aumentando não só a taxa Selic, mas os custos dos juros de longo prazo que, tradicionalmente, caem muito no início dos governos, mas que no de Lula estão subindo.

Mas o presidente continuará a duelar com Roberto Campos Neto, com os bancos e com o vento. Acreditando que, como no romance de Cervantes que "esta é uma boa guerra, e bom serviço faz a Deus quem tira tão má raça da face da terra".

Paciência.

COLOCANDO  
PERNAMBUCO  
EM PRIMEIRO  
LUGAR.



@tvjornalsbt



# Economia

**É HOJE!**  
**19h**

Assembleia Geral  
**Extraordinária**  
**Sicredi Recife 2023**

Conhecer, Decidir  
e Transformar.

Conheça a **Reforma Ampla do Estatuto Social**  
conforme padrão do Sicredi.

Saiba mais em [sicredi.com.br/recife](http://sicredi.com.br/recife)

 **Sicredi**

☎ 2101.6161 | @sicdirecife

## ● Mercado (06/02/23)

| Dólar | Comercial |       | Paralelo |       | Turismo |       |
|-------|-----------|-------|----------|-------|---------|-------|
|       | Compra    | Venda | Compra   | Venda | Compra  | Venda |
| 31/01 | 5,08      | 5,077 | 5,220    | 5,320 | 5,180   | 5,280 |
| 01/02 | 5,06      | 5,061 | 5,210    | 5,310 | 5,160   | 5,276 |
| 02/02 | 5,04      | 5,045 | 5,150    | 5,250 | 5,200   | 5,238 |
| 03/02 | 5,15      | 5,148 | 5,230    | 5,330 | 5,250   | 5,321 |
| 06/02 | 5,17      | 5,174 | 5,310    | 5,410 | 5,250   | 5,371 |

| Índices de inflação | INPC<br>IBGE | IPCA<br>IBGE | IGP/DI<br>FGV | IGP/M<br>FGV | INCC/DI<br>FGV |
|---------------------|--------------|--------------|---------------|--------------|----------------|
| MÊS/ANO             |              |              |               |              |                |
| JUNHO /2022         | 0,62%        | 0,67%        | 0,62%         | 0,59%        | 2,14%          |
| JULHO /2022         | -0,60%       | -0,68%       | -0,38%        | 0,21%        | 0,86%          |
| AGOSTO /2022        | -0,31%       | -0,36%       | -0,55%        | -0,70%       | 0,09%          |
| SETEMBRO /2022      | -0,32%       | -0,29%       | -1,22%        | -0,95%       | 0,09%          |
| OUTUBRO /2022       | 0,47%        | 0,59%        | -0,62%        | -0,97%       | 0,12%          |
| NOVEMBRO /2022      | 0,38%        | 0,41%        | -0,18%        | -0,56%       | 0,36%          |
| DEZEMBRO /2022      | 0,69%        | 0,62%        | 0,31%         | 0,45%        | 0,09%          |
| Acumulado no ano    | 5,93%        | 5,79%        | 5,03%         | 5,45%        | 9,27%          |
| Acumulado 12 meses  | 5,93%        | 5,79%        | 5,03%         | 5,45%        | 9,27%          |

### Aluguel

#### Mês de reajuste (multiplicar por):

|            |          |        |          |        |
|------------|----------|--------|----------|--------|
| IGP-M-FGV  | NOVEMBRO | 1,0700 | DEZEMBRO | 1,0590 |
| IGP-DI-FGV | NOVEMBRO | 1,0600 | DEZEMBRO | 1,0599 |
| INPC-IBGE  | NOVEMBRO | 1,0646 | DEZEMBRO | 1,0597 |
| IPC-FIPE   | NOVEMBRO | 1,0762 | DEZEMBRO | 1,0735 |
| IPCA-IBGE  | NOVEMBRO | 1,0647 | DEZEMBRO | 1,0590 |

**Nota:** Fatores válidos para contratos cujo último reajuste ou acordo ocorreu há um ano

### Outros indicadores

| Índices                       | Dezembro | Janeiro  | Custo do dinheiro        | (em 08/12/22)  |
|-------------------------------|----------|----------|--------------------------|----------------|
| Sal. mínimo (R\$)             | 1.212,00 | 1.302,00 | Tipo de operação         | Taxa (anual/%) |
| TJLP (no ano)                 | 0,60%    | 0,60%    | CDB de 30 dias (ao ano)  | 13,66%         |
| Crédito no dia 10 de cada mês |          |          | CDI (ao ano)             | 13,65%         |
| (TR + juros de 3% ao ano)     |          |          | Over (ao mês)            | 13,65%         |
|                               |          |          | Capital de giro (ao ano) | 6,76%          |

### Contribuições para o INSS

#### Contribuintes Individuais e facultativos

| Contribuintes Individuais e facultativos   | Sal. de Contribuição               | Alíquota                                 |
|--|------------------------------------|--|
| Contribuintes Individuais com remuneração auferida pelo exercício de sua percebida atividade por conta própria | Remuneração efetivamente percebida | 20%                                      |
| Contribuintes Individuais com remuneração auferida de uma ou mais empresas                                     | Remuneração efetivamente percebida | 11% (retida pelas empresas contratantes) |
| Facultativos pelo contribuinte   | Valor declarado                    | 20%                                      |

Limite do Salário de Contribuição - Mínimo R\$ 1.302,00 / Máximo R\$ 7.507,49

#### Salário-família (filho de até 14 anos incompletos)

Até R\$ 1.754,18 R\$ 59,82

#### Empregado, empregado doméstico e trabalhador avulso

| Salário-de-contribuição (R\$) | Alíquota(%) | Salário-de-contribuição (R\$) | Alíquota(%) |
|-------------------------------|-------------|-------------------------------|-------------|
| até 1.302,00                  | 7,5%        | de 2.571,30 até 3.856,94      | 12,0%       |
| de 1.302,01 até 2.571,29      | 9,0%        | de 3.856,95 até 7.507,49      | 14,0%       |

### Cotações de outras moedas (valores de compra do Banco Central em R\$)

|              |                |               |
|--------------|----------------|---------------|
| Coroa sueca  | lone           | Rublo         |
| 0,4870       | 0,0390         | 0,072         |
| Euro         | Libra          | Peso mexicano |
| 5,5480       | 6,2210         | 0,2700        |
| Franco suíço | Peso argentino |               |
| 5,5710       | 0,0270         |               |

### Taxa Selic (ao mês)

| Outubro | Novembro | Dezembro |
|---------|----------|----------|
| 1%      | 1,02%    | 1,12%    |

### Poupança (Aplicação a partir de 4/5/12)

| Dia/Mês | Índice | Dia/Mês | Índice |
|---------|--------|---------|--------|
| 16/01   | 0,5832 | 02/01   | 0,5832 |
| 17/01   | 0,5832 | 03/01   | 0,5832 |
| 18/01   | 0,5832 | 04/01   | 0,5832 |
| 19/01   | 0,5832 | 05/02   | 0,5832 |
| 20/01   | 0,5832 | 06/02   | 0,5832 |

### Mercados

| Índice        | Ouro (BM&F)  | Ibovespa     | Nyse          |
|---------------|--------------|--------------|---------------|
| 27/01         | 314,00       | 114.177,31   | 33.949,41     |
| 30/01         | 310,01       | 112.273,01   | 33.717,09     |
| 31/01         | 310,20       | 113.430,54   | 34.086,04     |
| 01/02         | 312,00       | 112.073,55   | 34.092,96     |
| 02/02         | 308,00       | 110.140,64   | 34.053,94     |
| 03/02         | 304,50       | 108.523,47   | 33.926,01     |
| 06/02         | 307,00       | 108.721,58   | 33.891,02     |
| <b>No dia</b> | <b>0,82%</b> | <b>0,18%</b> | <b>-0,10%</b> |

### Imposto de renda

| Base de cálculo                  | Alíquota (%) | Parcela a deduzir (R\$) |
|----------------------------------|--------------|-------------------------|
| Até R\$ 1.903,98                 | Isento       | -                       |
| De R\$ 1.903,99 até R\$ 2.826,65 | 7,5%         | R\$ 142,80              |
| De R\$ 2.826,66 até R\$ 3.751,05 | 15,0%        | R\$ 354,80              |
| De R\$ 3.751,06 até R\$ 4.664,68 | 22,5%        | R\$ 636,13              |
| Acima de R\$ 4.664,68            | 27,5%        | R\$ 869,36              |

Deduções: 1) R\$ 189,59 por dependente; 2) R\$ 1.903,98 por aposentados, pensionistas e transferidos para a reserva remunerada a partir do mês que completar 65 anos; 3) Valor das contribuições para a Previdência Social da União, dos Estados, do Distrito Federal e dos municípios; 4) Pensão alimentícia efetivamente paga; 5) Contribuição para entidades de previdência complementar e para o Fapi.

# Cidades

## CHUVAS

# Pernambuco confirma 1ª morte por deslizamento de barreira do ano

CÍRIO GOMES/JC IMAGEM

**Duas casas foram atingidas após deslizamento de barreira em Olinda, nesta segunda-feira (06). Um jovem de 19 anos morreu sob os escombros**

**RAPHAEL GUERRA**

Quase 12 horas após as fortes chuvas que atingiram os municípios do Grande Recife, ontem, o Corpo de Bombeiros confirmou a primeira morte do ano por deslizamento de barreira.

O motoboy Israel Campelo dos Santos, de 19 anos, estava com a família dentro de uma das duas casas atingidas na Primeira Travessa da Rua 6 de Janeiro, no bairro de Águas Compridas, em Olinda, por volta das 7h30.

Na residência, estavam a mãe dele, Judite Soares dos Santos, 51, que foi ferida na cabeça e encaminhada à Policlínica Amaury Coutinho, no Recife, e outros cinco parentes - incluindo uma criança e um adolescente.

Três familiares conseguiram sair sem ajuda das equipes de resgate. Os outros, soterrados, foram encontrados com a ajuda do Corpo de Bombeiros.

“Eu estava dentro de casa quando a barreira caiu de repente. Foi rápido. A grade caiu em mim. Estava eu e meus filhos. Eu o chamei, mas ele (Israel) ficou dormindo”, contou Judite, enquanto era amparada por vizinhos.

Na segunda residência havia um casal, que também precisou ser resgatado pelas equipes de plantão.

De acordo com o Serviço de Atendimento Móvel de Urgência (Samu), além de Judite, mais quatro vítimas precisam de atendimento médico: Bianca da Silva, 26 anos: está estável e foi encaminhada à UPA de Nova Descoberta, no Recife; Eliomar Veríssimo, 38 anos, que apresentou fraturas, foi levado ao



Deslizamento de barreira na manhã de ontem em Águas Compridas, Olinda, deixou uma pessoa morta sob os escombros



Nervosa, dona Judite chora a morte do filho

Hospital da Restauração, no Recife.

Uma criança de 4 anos: está estável, sem informações sobre hospital; uma criança de 12 anos: está estável.

Em nota, a Prefeitura de Olinda informou que o local atingido conta com lonas plásticas. Disse também que cinco pontos da Rua 6 de Janeiro terão aplicação de geomanta.

“O processo de licitação está seguindo o rito dos pra-

zos legais e a previsão de término é no final deste mês. Outras obras de contenção de encostas estão previstas para serem iniciadas ainda esta semana, com a construção de muros de arrimo”, disse.

A Defesa Civil de Olinda colocou ontem pela manhã 30 pessoas nas ruas para monitorar os pontos mais críticos da cidade. “Cerca de 50% da população de Olinda reside nos morros. Desde o ano passado, mais de 50 famílias



Israel Campelo, de 19 anos, morreu soterrado

foram removidas de áreas de risco na cidade”, informou a prefeitura.

### LEMBRANÇAS RUINS

Somente no ano passado, 128 pessoas morreram após deslizamentos de barreiras no Grande Recife. Um outro caso de afogamento, em dia chuvoso, também foi registrado - somando 129 mortes.

Na semana passada, o governo do Estado realizou uma reunião com representantes

de todas as prefeituras do Grande Recife para discutir ações para o período de chuvas.

Segundo o governo estadual, a Operação Inverno 2023 vai incluir ações de prevenção, resposta e recuperação, o diagnóstico de 696 setores de risco no estado (170 hidrológicos e 526 geológicos) e a articulação com o Sistema Integrado de Informações sobre Desastres (S2ID), do Governo Federal.

CÍRIO GOMES/JC IMAGEM

CORTESIA

# Cidades

## CHUVAS

# Barreira que deixou soterrados e morto em Olinda tem histórico de deslizamentos com mortes

**A reportagem identificou que a mesma localidade já teve acidentes semelhantes recentemente. Mesmo assim, o risco não foi resolvido**

**KATARINA MORAES**

Quando a chuva começou a cair na madrugada desta segunda-feira (6), o rodoviário Dângelo Cordeiro já iniciou a operação padrão na casa onde vive, que fica em uma área de risco em Olinda. Abriu todas as portas e desocupou os quartos mais próximos à barreira, para, caso algo acontecesse, desse tempo de correr.

“Tentamos dormir numa área distante da barreira em casa, porque quando deslizar, não vamos ser tão afetados e vai dar tempo de nós sairmos”, narrou ele sobre a ação de quem já sabe o que está por vir e que há anos se prepara para o pior.

Por volta das 7h45, no bairro onde mora, em Águas Compridas, a má expectativa se concretizou. O barro caiu sobre duas casas e matou Israel Campelo, 19 anos, soterrado. Outras cinco pessoas também foram engolidas pelo material, mas foram socorridas com vida - entre elas, três da família do jovem.

“Eu estava dentro de casa quando a barreira caiu de repente, foi rápido. A grade caiu em mim. Estava eu e meus filhos. Eu o chamei, mas ele ficou dormindo”, contou a mãe de Israel, Judite Soares dos Santos, aos prantos. Ela teve a cabeça ferida pela queda da grade.



Deslizamento de barreira em Águas Compridas, Olinda, não foi um fato isolado, já tendo acontecido outras vezes

O socorro veio, inicialmente, através da população. O motorista Antônio Souza, 45, foi um dos primeiros a chegar no local. Ele contou que o Corpo de Bombeiros Militar de Pernambuco (CBMPE) chegou cerca de 50 minutos depois e a Defesa Civil de Olinda após duas horas.

“Fui assim que escutei o estrondo”, afirmou ele, que disse ter visto cenas horríveis das vítimas machucadas. Apesar da casa onde vive não oferecer risco, de acordo com ele, o motorista já fica de prontidão sempre que a chuva inicia.

Segundo Dângelo, Israel trabalhava entregando água, gás de cozinha e açaí, ajudando a família financeiramente. “Era um rapaz muito esforçado”, comentou. Segundo ele, a mãe da vítima já havia falado que iria sair do local, mas ainda não tinha conseguido dinheiro para fazer a mudança.

O incidente não foi iso-

lado - a mesma barreira que vitimou o jovem tem um histórico de acidentes e mortes recentes. O próprio Antônio foi vítima - já teve a cozinha destruída por parte do morro anos atrás. Mesmo assim, o alto nível de risco não foi resolvido no local e deixou, mais uma vez, pessoas soterradas.

A reportagem do JC identificou que, na mesma Rua Seis de Janeiro, no Bairro de Águas Compridas, uma casa foi destruída pelo barro em 14 de maio de 2021.

Em 30 de maio de 2016, Alexandra de Moraes, 36 anos, e João Victor de Moraes, de 7 anos, mãe e filho, além da sobrinha Bárbara de Moraes, 23 anos, morreram após serem vítimas da mesma barreira, que fica na Rua do Amanhecer, ao lado da Seis de Janeiro. Outras duas filhas de Alexandra, Débora e Adrielly, foram resgatadas com vida pelos

vizinhos.

Moradora da região desde que nasceu, a empresária Thalita Nascimento, de 34 anos, relata que esta é uma “tragédia anunciada”, que se repete todos os anos. “No inverno já é certo acontecer - anualmente, com morte. Desde que sou criança vejo isso. Quando acontecem essas chuvas, ainda fora de época, piora. Ano passado teve morte”, contou.

Antônio diz que Águas Compridas é “esquecida pelo poder público” e que “já perdeu as contas de quantas vezes viu deslizamentos acontecerem. “Tem que ter uma fiscalização do poder público para retirar o pessoal”, cobrou.

### POPULAÇÃO COBRA MELHORIAS

O que surpreendeu Dângelo foi o caso ter acontecido em fevereiro, e não no inverno, com de costume. “Ninguém espe-

rava isso ainda no verão. Foi uma porção de barro que se deslocou e passou por cima da casa, não ficou nada. Desmontou a casa como se fosse isopor. Foi aterrorizante. Tinham muitas pessoas desesperadas no local”, disse.

Segundo Thalita, a única ação que vê sendo feita pelo poder público é a colocação de lonas plásticas para evitar as quedas de barreira. A medida emergencial, contudo, não evita os deslizamentos - a barreira que caiu nesta segunda, por exemplo, estava com o material.

“Tem lona, mas nesse local a lona não faz mais efeito. A resposta que dão é sempre essa, e já depois do acontecido”, afirmou. Além dos deslizamentos, a comunidade também sofre com alagamentos - que já atingiram a família de Thalita. “Nunca tive vítimas fatais na família, mas já perderam tudo da casa.”

CÍRIO GOMES / JC IMAGEM



# Cidades

## CHUVAS EM PERNAMBUCO

# Área de deslizamento e morte deveria estar interditada desde 2022

CÍRIO GOMES/JC IMAGEM

As fortes chuvas desta segunda provocaram a queda de uma barreira na Rua Seis de Janeiro, no bairro de Águas Compridas, deixando uma vítima fatal

KATARINA MORAES

Após a confirmação de uma morte por deslizamento de terra, o secretário de Defesa Civil de Olinda, Irapoan Muniz, classificou como “lamentável” o fato de as pessoas estavam morarem no local da queda de barreira. “É lamentável. As pessoas resistem em sair dos morros”, disse ele, durante entrevista na manhã desta segunda-feira (6).

Segundo Irapoan, as casas haviam sido interditadas no último inverno na cidade, que deixou seis mortos. Mas segundo conta, os moradores retornaram ao local. Ele disse, ainda, que a Defesa Civil monitorava o espaço - mesmo a matriarca da família tendo afirmado que já morava ali há 2 anos. E não explicou as medidas da prefeitura para retirar as pessoas do local, já que se tratava de uma área de risco e que tinha sido interditada para moradia no ano passado.

“Mais lamentável ainda é que desde o inverno do ano passado, as casas



Deslizamento de barreira em Águas Compridas, Olinda, matou uma pessoa soterrada. Local já tinha sido condenado pela Defesa Civil

estavam interditadas. As pessoas que habitavam na época entraram em todos os auxílios sociais e venderam, alugaram. De lá até hoje, a prefeitura não parou de trabalhar. Estamos com várias obras em processo final de licitação. Essa área vai ser contemplada com aplicação de geomanta neste mês”, disse o secretário.

Ao ser informado que a mulher fazia que morava lá fazia economias para conseguir sair da área de risco, e que ela não queria morar ali, o secretário alegou que “ainda bem que não foi ela que morreu” - ainda que ela tenha perdido um filho.

As fortes chuvas provocaram a queda de uma barreira na Rua Seis de Janeiro, no bairro de Águas Compridas, por

volta das 7h da manhã de ontem. Duas casas foram destruídas. Em uma, havia um casal - que foi soterrado e socorrido com vida.

Na outra, estavam sete pessoas. A mãe, o pai e uma filha de 9 anos não chegaram a ser soterrados. Os filhos de 13 e 20 anos ficaram embaixo da lama, e foram retirados com vida pelos bombeiros, assim como o neto de 4 anos. Um filho de 19 anos, chamado Israel Campelo, morreu.

“Eu estava dentro de casa quando a barreira caiu de repente, foi rápido. A grade caiu em mim. Estava eu e meus filhos. Eu o chamei, mas ele ficou dormindo”, contou a mãe de Israel, aos prantos, que teve a cabeça ferida pela queda da grade.

### ÁREAS DE RISCO

A moradia em área de risco é um grave problema em Pernambuco e não depende apenas da vontade da população em deixar o local. Segundo estudo do Instituto Brasileiro de Geografia e Estatística (IBGE) de 2018, havia mais de 2 mil áreas de risco nos municípios monitorados do Estado.

Isso coloca o estado como o segundo com maiores quantidades e percentual de população vivendo nessas condições do Nordeste - atrás apenas da Bahia - com quase 830 mil moradores.

Somado ao alto déficit habitacional de Pernambuco, a população residente - em sua maioria, pobre - fica exposta a fenômenos meteoroló-

gicos, que têm sido cada vez mais extremos devido ao aumento da temperatura do planeta e à má urbanização desses locais.

A ONG Habitat pela Humanidade Brasil pede que ações sejam tomadas “com seriedade e urgência, respeitando os direitos à moradia e à cidade dos impactados”, a fim de não ter “mais um período chuvoso contando mortes que poderiam ter sido evitadas”.

“Em oito meses, muito pouco foi feito pelo poder público para mitigar os riscos da chuva. Famílias afetadas pelas chuvas do ano passado, diante da falta de resposta do poder público, retornaram para imóveis em risco e, mais uma vez, enfrentam o perigo causado pelos desastres naturais.”

# Cidades

## CHUVAS EM PERNAMBUCO

MARIA LUIZA BORGES/SJCC



Rua José Luiz da Silveira Barros, Espinheiro, Zona Norte do Recife, ficou completamente alagada

# No Recife, em 12 horas choveu 125% do esperado para o mês

Chuva tinha sido prevista e Apac acabou renovando estado de atenção

**KATARINA MORAES**

A Defesa Civil do Recife informou que, entre a noite de domingo e o meio dia de segunda, foram registradas chuvas que chegaram a 158 milímetros em algumas partes da cidade. Esse volume equivale a mais de 125% do total previsto para o mês, que é de 122,90 mm.

Na manhã de ontem, a Agência Pernambucana de Águas e Clima (Apac) alterou o Estado de Observação (amarelo) para Estado de Atenção (laranja). O estado acabou no final da tarde de ontem.

Algumas partes das cidades pernambucanas sofreram com diversos pontos de alagamento, queda de energia e suspensão de atividades.

A Defesa Civil da capital recebeu 207 chamados da população no período cita-



Na PE-15, chuvas deixaram vários pontos completamente alagados

do, referentes a solicitações de lonas e pedidos de vistorias, nenhuma delas com gravidade.

A Autarquia de Manutenção e Limpeza Urbana (Emlurb) destacou que foram registradas nove ocorrências com de árvores na

cidade, sendo queda total ou parcial. Em caso de necessidade, a população deve acionar a Defesa Civil pelo telefone 0800-081-3400, que é gratuito e funciona 24h.

De acordo com a Apac (Agência Pernambucana



Pedestre com água quase na cintura teve muita dificuldade na PE-15

de Águas e Clima), as chuvas são provocadas devido a um sistema meteorológico chamado Distúrbio Ondulatório de Leste (DOL).

Segundo a Apac, Santo Amaro foi o local onde mais choveu (106mm), seguido do bairro do Torreão

(102 mm). Entre as cidades, o ranking ficou com Jaboatão dos Guararapes (100mm), Olinda (97mm), Igarassu (57mm), Camaragibe (52mm), Paulista (41mm), São Lourenço da Mata (36mm) e Abreu e Lima (34mm).

# Cidades

## CHUVAS

# Raquel Lyra visita local onde jovem morreu em Olinda e promete ação conjunta com prefeituras

JANAÍNA PEPEU / SECOM

**A Operação Inverno 2023 inclui ações de prevenção, resposta e recuperação, o diagnóstico de 696 setores de risco no estado (170 hidrológicos e 526 geológicos) e a articulação com o Sistema Integrado de Informações sobre Desastres (S2ID), do Governo Federal**

MIRELLA ARAÚJO



Raquel Lyra visita área de deslizamento em Olinda e afirma que o Estado está trabalhando para apoiar municípios na Defesa Civil

A governadora de Pernambuco, Raquel Lyra (PSDB), acompanhada da vice-governadora Priscila Krause (Cidadania), e uma equipe do Executivo, esteve no bairro de Águas Compridas, em Olinda, no local onde um jovem, de 19 anos, morreu soterrado após o deslizamento de uma barreira, provocada pelas fortes chuvas registradas desde a madrugada desta segunda-feira (6).

A chefe do Executivo estadual prestou solidariedade a dona de casa Judite Soares dos Santos, de 51 anos, mãe do motoboy Israel Campello dos Santos, atingido em casa enquanto dormia. Outros cinco parentes, incluindo uma criança, também estavam na residência no momento do deslizamento e foram socorridos com vida.

Raquel Lyra disse que não há “solução fácil para problema difícil”, mas destacou que na semana passada, a vice-governadora Priscila Krause coordenou a primeira reunião do Grupo de Trabalho sobre a Defesa Civil com prefeitos e representantes dos municípios do

Recife e da Região Metropolitana, para tratar de ações de curto e médio prazo sobre os danos causados pelas fortes chuvas.

“É claro que investir nos morros na Região Metropolitana do Recife exige muitos recursos, se tem pessoas que estão em áreas de extremo risco. A gente está começando agora um trabalho para permitir que essas pessoas possam estar em um lugar seguro. Infelizmente, hoje houve perdas e o que a gente quer é que nenhuma família mais passe por isso. O trabalho é duro e estamos aqui para prestar solidariedade a família de Dona Judite, que infelizmente perdeu um filho”, disse a governadora, em entrevista à imprensa.

O Instituto Nacional de Meteorologia (Inmet) afirmou que esta foi a terceira maior chuva em Pernambuco no mês de fevereiro desde o início da série histórica, em 1961.

De acordo com Raquel Lyra, o governo estadual está buscando agir de maneira

coordenada junto com as prefeituras.

“Nós remontamos a Secretaria de Recursos Hídricos; fortalecemos a Apac; criamos uma secretaria executiva de Defesa Civil junto a Secretaria de Defesa Social, para poder fortalecer o sistema e garantir que a gente seja mais eficiente na aplicação dos recursos públicos, apoiando e também coordenando os municípios. Não é fácil para eles, mas cada um precisa fazer a sua parte”, disse a governadora.

Em seguida, a gestora coordenou uma reunião de monitoramento no Centro Integrado de Comando e Controle Regional (CICCR). Na ocasião, cada um dos gestores das pastas e órgão atualizaram o cenário climático e detalharam as ações em campo para prevenir ocorrências e amenizar os danos.

O CICCR conta com 358 câmeras de videomonitoramento, que auxiliam no acompanhamento, em tempo real, dos pontos de alagamento, trânsito em

corredores de grande fluxo e áreas de risco.

Estiveram presentes na reunião os secretários da Casa Militar, coronel Hercílio Mamede; de Defesa Social, Carla Patrícia Cunha; e de Recursos Hídricos, Almir Cirilo. Ainda participaram o secretário-executivo de Defesa Civil, coronel Clóvis Ramalho; a presidente da Agência Pernambucana de Águas e Clima (Apac), Suzana Montenegro; e o comandante-geral do Corpo de Bombeiros, coronel Luciano da Fonseca.

A governadora também visitou a Sala de Situação, na Agência Pernambucana de Águas e Clima (Apac), que monitora a situação meteorológica do Estado e os níveis de rios e barragens.

No ano passado, 128 pessoas morreram após deslizamentos de barreiras no Grande Recife. O planejamento do Governo de Pernambuco na Operação Inverno 2023 inclui ações de prevenção, resposta e recuperação, o diagnóstico de 696 setores de risco no estado (170 hidrológicos e 526

geológicos) e a articulação com o Sistema Integrado de Informações sobre Desastres (S2ID), do Governo Federal.

### AÇÕES PRIORITÁRIAS

Além das visitas técnicas, o Governo de Pernambuco havia anunciado também uma agenda de prioridades para o inverno deste ano, como a orientação para levantamento das áreas de risco no Grande Recife.

“O Governo de Pernambuco, de forma inédita, dá prioridade a um tema muito importante na sociedade que é a Defesa Civil integrada. É importante para os municípios saberem de seu papel nas ações de prevenção, de preparação, de mitigação e também de resposta e reconstrução, que a gente espera que não ocorra. Com essas ações, sem dúvida, é a população que vai ganhar”, avaliou o chefe da Coordenadoria de Defesa Civil do Estado de Pernambuco (Codicipe), coronel Ramalho, durante reunião realizada na última quinta-feira (2).

# Cidades

## JABOATÃO DOS GUARARAPES

**A tecnologia poderia ajudar na prevenção à queda de barreiras e vem após a cidade ser a mais afetada pela tragédia das chuvas de 2022 - com 64 mortes das 133 em Pernambuco**

# Chuvas adiam instalação de sensores contra deslizamentos de terra

BRUNO CAMPOS/JC IMAGEM



Comunidade Jardim Monte Verde, entre Recife e Jaboatão, será contemplada com sensores de monitoramento

**KATARINA MORAES**

**A**s intensas chuvas que caíram durante a madrugada e manhã de ontem no Grande Recife provocaram o adiamento da instalação de um sistema de monitoramento de áreas de risco para deslizamentos de terra e alagamentos em Jaboatão dos Guararapes. Uma nova data ainda será informada.

A tecnologia vem após a cidade ser a mais afetada pela tragédia das chuvas de 2022 - com 64 mortes das 133 em Pernambuco.

O sistema foi desenvolvido pela startup Porang e Universidade de Pernambuco (UPE), núcleo de Caruaru, com financiamento de R\$ 597 mil da Fundação de Amparo à Ciência e Tecnologia de Pernambuco

(Facepe).

Quinze torres, cada uma com 50 sensores, vão ser instaladas nas áreas mais vulneráveis do município - a começar, neste sábado (4), pelo Alto Santa Isabel. Já há localidades previstas para 13 delas, enquanto duas ainda estão em fase de definição: Parnaioca (Monte Verde); Alto Santa Isabel (Monte Verde); CEMEI (Cavaleiro); Ponte do Arraial (Jaboatão Centro); Ponte Vila Rica (Jaboatão Centro); Padre Roma (Jaboatão Centro); Vila Rica (Jaboatão Centro); Santo Aleixo; Jardim Monte Verde (Rua C); Curado I; Curado IV; Vila Betel (UR-06); Gua-

rarapes (Jordão).

Elas serão monitoradas por uma Estação de Dados Hidro/Sísmico/Meteorológica, que, ao perceber o risco de desastres, enviará um alerta para a população residente por meio de um aplicativo pelo celular.

O CEO da Porang, Jorge Orengo, explicou que os sensores atingem três níveis de solo e alcançam até 5 quilômetros de extensão.

“Eles medem a permeabilidade da água, a temperatura e a umidade, identificando movimentações de massa e até barulho de vazamento de água. Com isso, é possível alertar a

população para sair de casa, com antecedência mínima de duas horas, mas futuramente queremos ampliar para até seis horas de antecipação do alerta”, informa.

O professor da UPE de Caruaru Fernando Pontual, que atuou junto com Jorge no desenvolvimento do sistema, complementou: “O alerta já vai estabelecer para qual abrigo as pessoas devem se dirigir e a melhor rota a seguir”.

Segundo a Prefeitura de Jaboatão dos Guararapes, o app será disponibilizado para a população baixar e começar a utilizar assim que a Estação estiver funcionando.

“Esse sistema vem complementar as várias frentes em que estamos atuando para enfrentar o inverno. São obras de contenção, de drenagem e pavimentação, urbanização e ações educativas de prevenção. É importante que a população colabore, seguindo nossos alertas e evitando permanecer nas áreas de risco, em momentos críticos”, disse o prefeito Mano Medeiros (PL).

Um projeto semelhante - também financiado pela Facepe - está sendo implementado no Recife pelo Instituto Senai de Inovação para Tecnologias da Informação e Comunicação (ISI-TICs).

# Segurança

## CASO BEATRIZ

# Famoso médico legista vai atuar na defesa do acusado de matar menina

Especialista ficou conhecido nacionalmente por questionar investigações de repercussão, como as provas do Caso Isabela Nardoni

RAPHAEL GUERRA

Em mais uma cartada para tentar provar a inocência de Marcelo da Silva, réu confesso pelo assassinato da menina Beatriz Angélica Mota, de 7 anos, os advogados de defesa convidaram o famoso médico legista George Samuel Sanguinetti para atuar na produção de um parecer questionando provas técnicas que fazem parte do processo.

Sanguinetti ficou conhecido nacionalmente no final da década de 1990, após apontar supostas falhas nas investigações da morte empresário Paulo César Farias, o PC Farias, e da namorada, Suzana Marcolino.

PC Farias foi tesoureiro de campanha do ex-presidente Fernando Collor de Mello em 1989. O casal foi encontrado morto numa casa de praia em 1996. Na época, as provas apontaram que Suzana matou PC por ciúmes e depois cometeu suicídio. Porém, Sanguinetti, que não fazia parte das investigações oficiais, afirmou que houve um duplo assassinato - citando indícios de lesões no corpo de Suzana.

Anos mais tarde, Sanguinetti voltou à mídia para questionar o resultado das investigações do assassi-



Marcelo da Silva, réu confesso pela morte de Beatriz Mota, foi identificado por meio de exame de DNA. Ele está preso aguardando julgamento

nato da menina Isabella Nardoni, de 5 anos, em São Paulo. A polícia concluiu que a madrasta, Anna Jatobá tentou esganar a criança e o pai, Alexandre Nardoni, jogou a filha pela janela do apartamento do casal após uma discussão. Já o médico legista afirmou que discordava - levantando a tese de uma "terceira pessoa" na cena do crime.

Agora, o médico legista alagoano, mas com formação na Universidade Federal de Pernambuco, ressurge em mais um caso cercado de dúvidas da sociedade. Ontem, a Justiça deferiu um requerimento feito pela defesa do acusado de matar Beatriz autorizando a habilitação de Sanguinetti como assistente técnico.

A Justiça deu um prazo de 20 dias para que o médico legista apresente o parecer técnico sobre a

perícia confeccionada pelos profissionais do Instituto de Criminalística de Pernambuco. A tendência é que Sanguinetti questione o resultado do exame de DNA, obtido a partir das amostras coletadas na faca usada no crime, que apontou Marcelo da Silva como o autor da morte de Beatriz.

Vale lembrar, no entanto, que, além da prova material, o acusado confessou o crime em depoimento gravado pela polícia. Ainda assim, a defesa dele - que só assumiu o caso após a confissão - tenta produzir teses contrárias às provas dos autos.

Após a conclusão do prazo dado ao médico legista, o Ministério Público e os advogados do réu terão que apresentar as alegações finais.

Com isso, a juíza Elane Brandão Ribeiro decidi-

rá se Marcelo da Silva irá a júri popular pelo crime de homicídio triplamente qualificado (motivo torpe, com emprego de meio cruel e mediante dissimulação, recurso que dificultou a defesa da vítima).

### SILÊNCIO NA AUDIÊNCIA

Em 15 de dezembro do ano passado, durante audiência de instrução e julgamento do Caso Beatriz, Marcelo da Silva optou pelo silêncio no interrogatório - por orientação do advogado dele. O réu está no Presídio de Igarassu, no Grande Recife.

Em depoimento à polícia, quando foi identificado, Marcelo relatou que havia entrado no Colégio Nossa Senhora Auxiliadora, onde ocorria uma festa de formatura, na noite de 10 de dezembro de 2015, para conseguir dinheiro.

Beatriz, que havia saído da quadra esportiva para beber água, teria começado a gritar ao perceber a presença do acusado próximo a ela. Ele, então, teria levado a menina até uma sala isolada, onde praticou o crime. Ele contou que fez isso para que ela parasse de gritar.

A descoberta do assassinato ocorreu duas semanas após os pais de Beatriz caminharem por 23 dias, de Petrolina até o Recife, para cobrar justiça. A caminhada, que encontrou apoiadores em todas as cidades, teve repercussão nacional e expôs a demora da polícia para solucionar o crime.

Além da ouvida do acusado, outras provas, como uma reprodução simulada na instituição de ensino, foram produzidas para a conclusão das investigações.

REPRODUÇÃO

# Saúde e Bem-estar

## CEGUEIRA TEMPORÁRIA

**Casos ocorreram no último domingo (5), quando prévias carnavalescas aconteceram no Grande Recife**

CINTHYA LEITE

Nos últimos dias, oftalmologistas de todo o Brasil têm relatado um aumento no número de casos que associam graves prejuízos oculares, incluindo cegueira, ao uso de pomadas para cabelo utilizadas para modelar e fixar penteados.

Só no domingo (5) e ontem, as emergências da Fundação Altino Ventura (FAV), no Iputinga, Zona Oeste do Recife, e do Hospital de Olhos de Pernambuco (Hope), na Ilha do Leite, área central, atenderam, juntas, mais de 100 pessoas com dor e irritação nos olhos, pálpebras inchadas e dificuldade para enxergar.

O relato dos pacientes é de uso de pomada para modelar e fazer tranças no cabelo. A informação é do oftalmologista Kayo Espósito, da FAV. “São pomadas que causam uma conjuntivite química. Só na FAV, foram 60 atendimentos ontem (domingo, dia 5)”, diz. A maioria das pacientes apresentou os sintomas nos olhos, incluindo muita dor, após fazerem penteados feitos para ir a prévias carnavalescas.

Geralmente, os sintomas são observados depois da lavagem dos cabelos onde foi utilizado o produto ou depois do contato com água da chuva, banho de chuveiro, água de piscina ou do mar.

### “OLHOS COLADOS”

Entre as pacientes que foram à FAV com lesão nos olhos, está a operadora de caixa Marcela Carolino Machado, de 39 anos. Ela fez tranças no cabelo no último sábado (4) e não tinha conhecimento dos riscos associados a pomadas para modelar os cabelos.

“Fiz o penteado para ir a um bloco de Carnaval, e a pessoa que fez até comentou que eu tivesse cuidado ao lavar o cabelo, para não cair (o produto) nos olhos, como qualquer outro pen-

# Pomadas de cabelo levam mais de 100 pessoas a urgências oftalmológicas após prévias

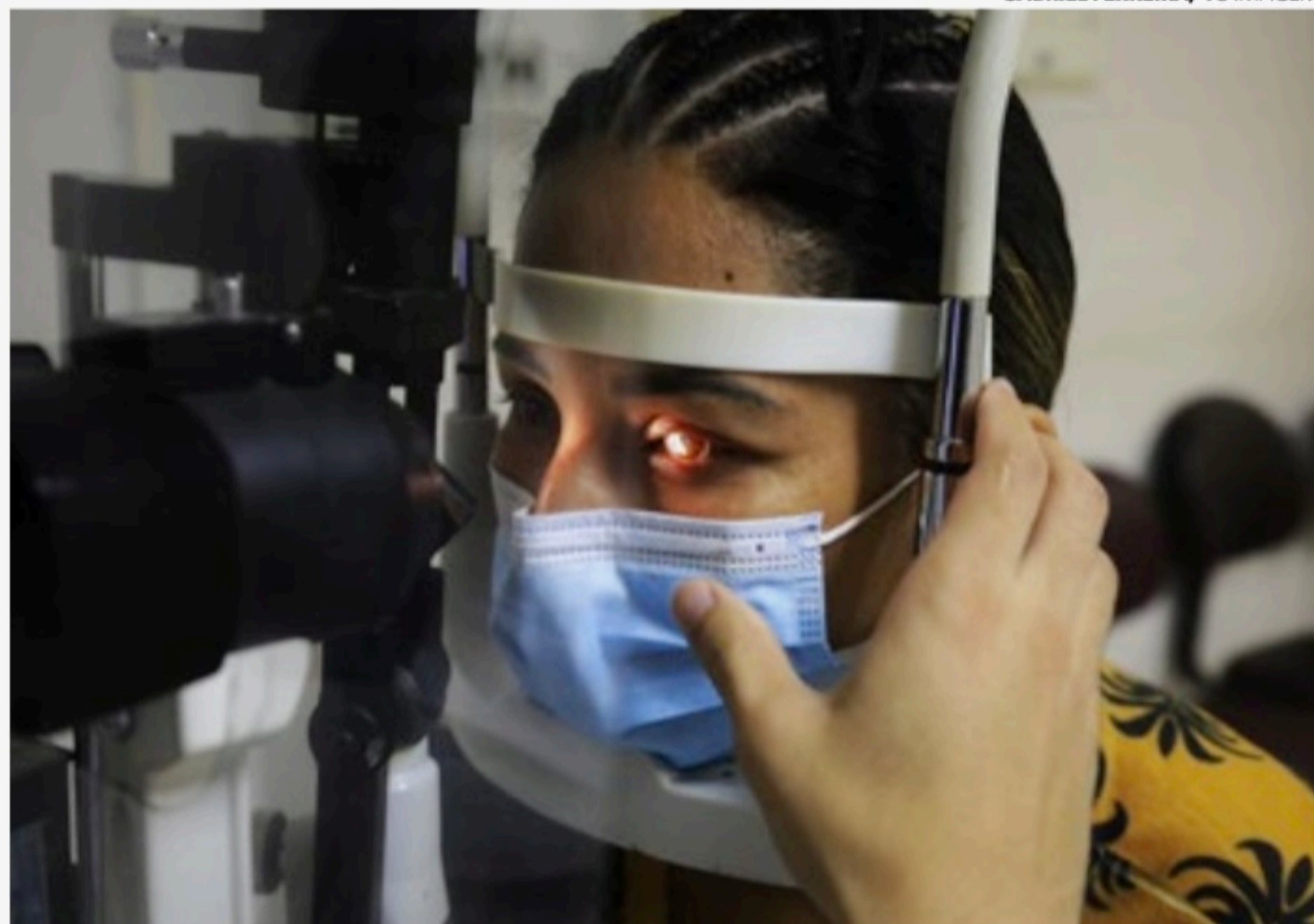

Marcela Carolino Machado é uma das pacientes que fizeram uso da pomada no cabelo. Ela recebeu atendimento na Fundação Altino Ventura

teado. Quando começou a chover no sábado, a maquiagem e o produto do cabelo escorreram para os olhos”, conta Marcela.

Imediatamente, ela sentiu ardência nos olhos, mas achou que o incômodo era por causa do glitter da maquiagem. “Era como se fosse uma conjuntivite. Dormi e, no dia seguinte (domingo), acordei com os olhos colados. Lavei com água gelada esoro. No fim da tarde de ontem (domingo), não aguentei e fui para a emergência (da Fundação Altino Ventura). Quando eu cheguei lá, só vi mulheres com tranças no cabelo.”

Como tratamento, o oftalmologista prescreveu dois colírios e um lubrificante para os olhos de Marcela. Além disso, o olho esquerdo, que foi o mais afetado, recebeu um curativo. “Hoje ainda sinto arder os olhos, e a vista permanece embaçada. Mas meus olhos estão 70% melhores, em comparação com ontem. Passei seis horas com o curativo.”

Para quem pensa em fazer penteados com pomadas modeladoras, Marcela

dá um recado. “A minha mensagem é que as pessoas não usem esses produtos. São várias pessoas que apresentam esse problema na visão, e isso é causado pela mesma composição das pomadas.”

### LISTA DA ANVISA

A Agência Nacional de Vigilância Sanitária (Anvisa) tem investigado marcas e fabricantes relacionados às reações adversas, que já levaram milhares de pessoas às unidades de pronto atendimento em diversos Estados do Brasil.

A Anvisa publicou, nos dias 23 e 24 de janeiro, novas medidas de fiscalização para as pomadas capilares para trançar cabelos. As medidas têm relação com a investigação sobre a ocorrência de eventos adversos graves após o uso dos produtos.

Várias empresas, segundo a Anvisa, têm produtos que podem causar problemas graves aos olhos. A lista está no site da agência: [www.gov.br/anvisa](http://www.gov.br/anvisa).

“Caso você tenha adquirido algum desses produtos,

não faça uso dele. Caso tenha em sua residência ou estabelecimento produtos para os quais foi determinado recolhimento, a recomendação é de que entre em contato com a empresa onde o produto foi adquirido, para verificar a forma de devolução”, orienta a Anvisa.

“Quem fez uso recente de algum desses produtos deve observar o cuidado ao lavar os cabelos, para que o produto não entre em contato com os olhos. Em caso de qualquer efeito adverso, procure imediatamente o serviço de saúde mais próximo. A regularidade dos produtos pode ser verificada no portal [consultas.anvisa.gov.br](http://consultas.anvisa.gov.br).

### OFTALMOLOGIA

Em janeiro, o Conselho Brasileiro de Oftalmologia (CBO) fez um alerta sobre os cuidados com o manuseio das pomadas para cabelo. O presidente da Sociedade Brasileira de Córnea, Sérgio Kwitko, membro do CBO, alerta que é necessária atenção por parte dos consumidores à composição

química desses produtos.

“Os relatos que circulam em redes sociais e em ambientes hospitalares associam reações, como cegueira temporária, irritação e sensação de queimadura nos olhos, ao uso de pomadas modeladoras de diferentes marcas e fabricantes, o que indica a necessidade de atenção por parte dos consumidores à composição química desses produtos”, diz a nota de alerta do Conselho Brasileiro de Oftalmologia (CBO). Segundo o alerta do CBO, a metilcloroisotiazolinona (MCI) e a metilsotiazolinona (MI), que são compostos químicos comumente utilizados na formulação dessas pomadas para cabelos, são uma ameaça à visão.

“Esses conservantes contêm elementos tóxicos à pele e mucosas, podendo causar alergias e queimaduras nos olhos e na pele, além de toxicidade pulmonar e neurotoxicidade.”

Nos olhos, esses compostos químicos podem provocar blefarites (inflamações das pálpebras), conjuntivites (inflamação da conjuntiva) e ceratites (úlceras de córnea), assim como grave comprometimento da visão.

“Como orientação de forma geral, eu recomendo evitar o uso dessas pomadas a princípio, já que a gente não consegue identificar quais são as pomadas que estão com formulação que causa dano”, diz o oftalmologista da FAV Kayo Espósito.

“Já há uma série de pomadas que foram retiradas de mercado e notificadas pela Anvisa. Mas as pacientes estão chegando com amostras de várias pomadas diferentes. Então, a minha orientação seria evitar usar qualquer uma dessas pomadas neste momento, já que a gente não sabe ainda qual dos agentes está na formulação e que causa esses problemas na visão”, avisa Kayo.

GABRIEL FERREIRA/ JC IMAGEM

# Editorial

## Prévia de chuvas e proximidade do inverno aumentam a necessidade de articulação entre governo do Estado e prefeituras

Toda vez que um temporal desaba no Recife e nas cidades que compõem a Região Metropolitana, a população sofre as consequências da falta de articulação entre os municípios e o governo do Estado. Depois das tragédias anunciadas, como a de ontem, em Olinda, prefeitos e seus secretários se justificam dizendo que o monitoramento é constante – mas são os moradores, segundo os gestores, que não colaboram, permanecendo nos locais de risco apesar dos alertas emitidos. De sua parte, os habitantes dos morros e das áreas que alagam facilmente, com a água invadindo ruas e casas, reclamam da inoperância dos gestores pú-

blicos, que não visitam as residências, não realizam obras de prevenção, nem prestam o devido apoio depois que chove, de acordo com os cidadãos.

Entre as queixas que se repetem tanto quanto as tempestades, está o valor insuficiente dos auxílios-moradia, e a indefinição para a resolução de problemas em regiões ocupadas nas fronteiras entre os municípios – com as respectivas prefeituras jogando uma para a outra a responsabilidade, enquanto as pessoas que ali residem, muitas desprovidas de opção, sofrem e morrem pela irresponsabilidade compartilhada. Sem o cumprimento do dever cabido a cada gestor municipal, a situação

do descontrole urbano em zonas de risco, bem como o descalabro humanitário em precipitações intensas, só aumentaram nas últimas décadas no Grande Recife e em outros pontos de risco no território pernambucano.

Na semana passada, o governo de Pernambuco deu partida na chamada governança metropolitana, em reunião comandada pela vice-governadora Priscila Krause com os prefeitos da região. O governo Raquel Lyra promete coordenar o esforço conjunto para que estado e municípios sejam capazes de acelerar a resolução de questões comuns, há muito tempo estagnadas, uma vez que a administração isolada, em cada cida-

de, não basta para cuidar de temas como transporte, saneamento, esgotamento sanitário – e defesa civil, como temos visto todos os anos, na estação das chuvas. A expectativa é que a preparação seja possível até o mês de abril, quando os temporais podem ocorrer em maior volume e por mais tempo.

A integração da Defesa Civil é imprescindível para evitar novas tragédias, como a de ontem. A queda de barreiras é o medo comum de milhares de pernambucanos. Ontem, o deslizamento dobre duas casas deixou um jovem de 19 anos morto, e cinco pessoas feridas, entre as quais, a mãe do garoto que perdeu a vida. Os primeiros socorros vieram dos

vizinhos. Os bombeiros chegaram primeiro, e depois veio a Defesa Civil de Olinda. A família do jovem queria sair do local, mas não tinha dinheiro para pagar a mudança.

Para que o saldo de mais de uma centena de mortos pelas chuvas, no ano passado, não se repita, a integração entre os gestores municipais e do Estado – e até do governo federal, que tão pouco deve se eximir – precisa se tornar realidade. O empenho das novas ocupantes do Palácio do Campo das Princesas vai na direção certa, ao liderar a articulação que pode fazer com que todos trabalhem juntos, enfim, pelo interesse coletivo da preservação da vida.

### Charge - Thiago Lucas

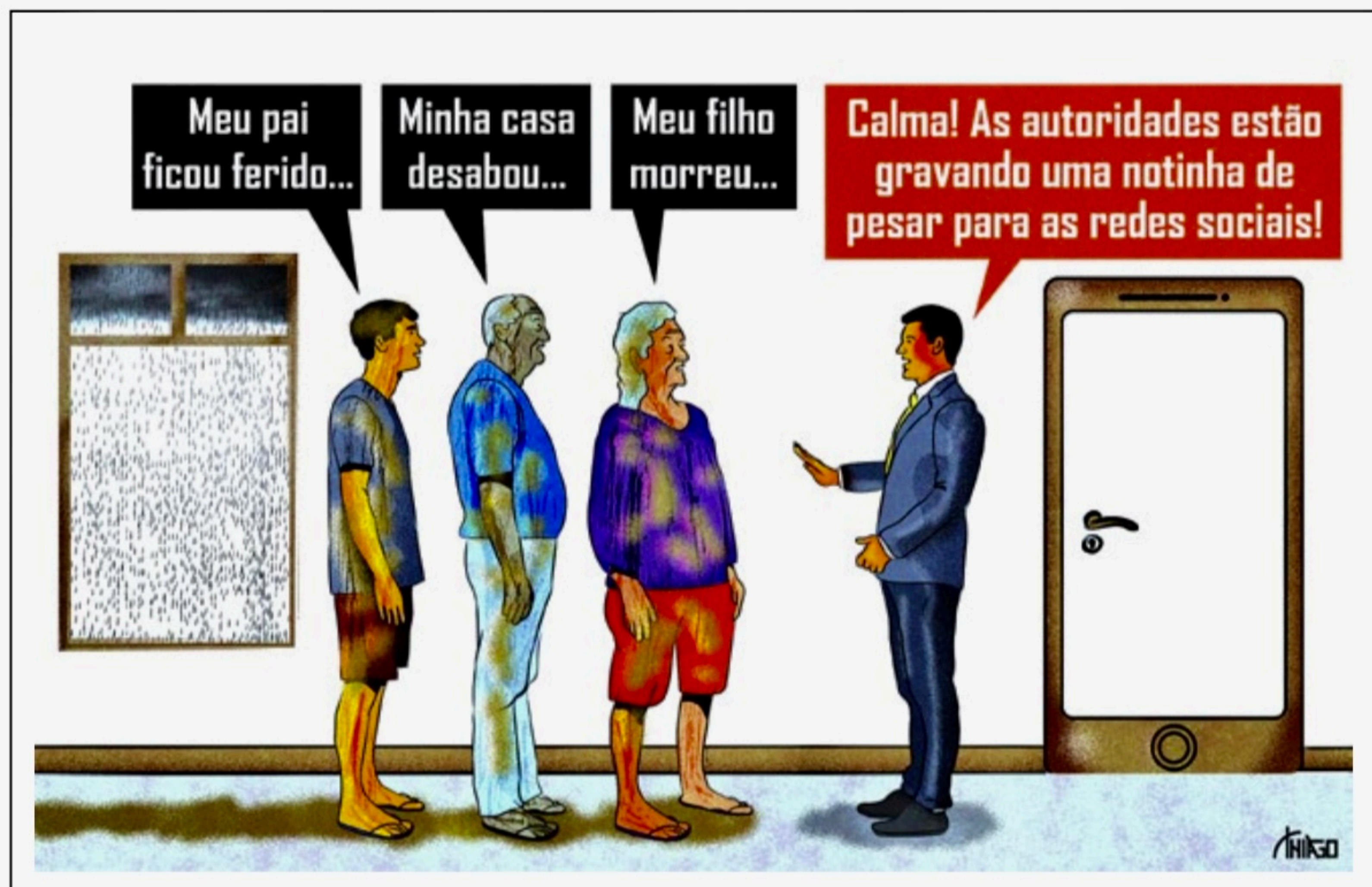

# Artigo

## OPINIÃO

No Nordeste, responde por quase 50% do total da ocupação, dos quais mais da metade afirmam não ter nunca trabalhado sob outra condição. Ou seja, sempre foram informais.

JORGE JATOBÁ

Uma das consequências mais dramáticas da pandemia foi a ruptura dos mecanismos de geração de renda informal no mercado de trabalho, especialmente daqueles que prestavam serviços, um dos setores mais severamente atingidos pela crise sanitária. A informalidade no emprego caracterizado, na sua maioria, pela ausência de proteção social que é assegurada pelo vínculo formal de trabalho, sempre foi um traço estrutural da economia brasileira na sua dimensão laboral. Ocorre que, com a pandemia, esta característica tornou-se ainda mais marcante. O percentual de trabalhadores brasileiros aumentou no pós-pandemia representando hoje um quarto do total da ocupação. No Nordeste, responde por quase 50% do total da ocupação, dos quais mais da metade afirmam não ter nunca trabalhado sob outra condição. Ou seja, sempre foram informais.

Sempre argumentei que a principal variável de ajuste no mercado de trabalho brasileiro não é a taxa de desemprego, mas a taxa de informalidade. No trimestre até novembro de 2022, a taxa de desemprego caiu para 8,1%, mas o percentual de pessoas trabalhando por conta-própria ainda se manteve em patamar elevado e praticamente inalterado (cerca de 25%). A nova sondagem da FGV/IBRE sobre mercado de trabalho aponta

# Informalidade e emprego no Brasil

FELIPE RIBEIRO/ACERVO JC IMAGEM



A informalidade gera incertezas porque esses trabalhadores operam com dúvidas sobre as possibilidades de manter ou fazer crescer seus rendimentos

que 68,6% dos homens e 53,3% das mulheres que ganhavam mais de dois salários-mínimos (SM) nunca trabalharam por conta própria. Ou seja, para eles era uma nova experiência ou uma nova tentativa de ter uma ocupação, mesmo informal, vez que não conseguiam um emprego com carteira assinada que lhes assegurasse rendimentos seguros e estáveis. Assim, significativo é o fato de que 57,1% do total de homens e mulheres que optaram para serem trabalhadores por conta-própria tinham sido empregados antes com carteira assinada. Ou seja, a maioria deles vieram do setor formal do mercado de trabalho. Isso significa que tinham tido dificuldades de voltar a ter um emprego com carteira assinada. De fato, na transição entre o emprego formal e o informal muitos tinham

transitado pela condição de desempregado, ou seja, estavam sem renda e ativamente buscando emprego. Quando perguntados por qual razão trabalhavam por conta própria, 36,9%, ou seja, a maior frequência entre as possíveis respostas, foi a de que estavam desempregados e precisavam de um rendimento.

Todavia, a informalidade gera incertezas porque esses trabalhadores operam com dúvidas sobre as possibilidades de manter ou fazer crescer seus rendimentos para atender suas necessidades atuais e futuras. Quando perguntados sobre o maior risco que os trabalhadores enfrentariam nos próximos três anos, 47,4% responderam que temiam dificuldades para cobrir todas as despesas e 39,2% de perder a principal fonte de renda. Por essa razão, na sondagem anterior da

FGV/IBRE sobre mercado de trabalho, 70% dos trabalhadores por conta própria preferiam um trabalho com carteira assinada. Isso significa que na pauta das discussões sobre proteção social ao trabalhador brasileiro neste novo governo deve constar a adoção de novas formas de proteção social convergentes com as novas maneiras de organização do trabalho por conta própria. O caso dos trabalhadores autônomos por aplicativo é um caso em destaque.

Todavia, a escolha por ser informal nem sempre é motivada pelas circunstâncias econômicas adversas. A busca por independência é também um fator relevante (34,5%) que se manifesta inclusive pelo desejo (20,4%) de ter flexibilidade na determinação na duração da jornada diária de trabalho. Essa é

uma mudança estrutural na postura do trabalhador brasileiro que não pode ser desprezada na análise e que demonstra que a informalidade não pode ser vista apenas pela ótica da precarização.

Todavia, fica claro que a informalidade é uma variável de ajuste e que a maioria dos trabalhadores brasileiros querem empregos seguros e protegidos e que a escolha por ser informal, na sua maioria, não é motivada pelo desejo de ser independente, mas pelo simples e doloroso fato de não conseguir empregos de boa qualidade no qual se sintam seguros e protegidos ao vender sua força de trabalho no mercado, uma característica marcante da organização capitalista de produção.

**Jorge Jatobá, doutor em Economia.**



# Artigo

## OPINIÃO

# Nosso Arquivo Público

GUGA MATOS/JC IMAGEM

**O Arquivo Público do Estado que funciona com funcionários cedidos, encontra-se de portas fechadas e não há sinal de Dona Raquel de que, em breve, voltaremos a ter acesso à nossa história escrita e guardada. Coincidência? Desprezo? Ignorância? Deliberação?**



Arquivo Público de Pernambuco, em Santo Antônio

**FLÁVIO BRAYNER**

Quando eu entrei pela primeira vez no Arquivo Público Estadual Jordão Emericiano, no momento em que estava começando a escrever minha dissertação de mestrado sobre a atuação do Partido Comunista (PCB) em Pernambuco, eu não sabia exatamente o que fazer ali, nem que documentos solicitar à pessoa responsável que me perguntou o quê eu queria consultar. Isso foi em 1981!

Precisei de algumas semanas para saber que havia ali jornais, revistas, relatórios, fotografias... que não imaginava existir e logo comecei a compilá-los, anotá-los, copiá-los para, finalmente, perceber que a “história” que havia aprendido e lido sobre a política em Pernambuco, na segunda metade do século XX, talvez não fosse a mesma! Não conhecia sequer a existência de jornais como o *Jornal Pequeno*, a *Folha do Povo*, *Última Hora*, *Diário da Noite*... A *Folha do Povo*, por exemplo, era o jornal do PCB e nele li artigos de Palmiro Togliatti escritos nos anos 50 (Togliatti fora Primeiro-Ministro italiano

e amigo pessoal de Antonio Gramsci) traduzindo e expondo as idéias daquele que fora, segundo Lukács, “o mais importante e original marxista dos anos 20”. Isso desfazia a ideia de que nosso primeiro contato com a obra gramsciana só tinha se dado após as traduções de Carlos Néelson Coutinho por volta de 1967.

Foi ali, naquele Arquivo, onde tive a oportunidade de mostrar que a obra meio... apologética de Paulo Cavalcanti (“O caso eu conto como o caso foi”) sobre nossa história republicana e o papel do PCB, tinha omissões e lacunas inaceitáveis, mas oportunas para produzir uma imagem “democrática” do PCB! Paulo e Ofélia eram muito amigos de minha família e ele não gostou de meu trabalho, depois publicado pela FUNDAJ. O interessante é que a pesquisa minuciosa que ele fez para contar a história política de Pernambuco foi feita exatamente no mesmo lugar (Arquivo Público) e com praticamente as fontes que eu mesmo utilizara. É aqui onde habita a seminal importância de um Arquivo: é o lugar onde gerações de pesquisadores e historiadores podem iniciar a narração

de uma “outra” história.

Nosso, digamos, “aceso” à História passa por algumas etapas (Políbio sabia disso): a) o que viveu e experimentou os acontecimentos e os registrou a partir de um ponto de vista; b) o que ouviu ou leu a narração (mas não a viveu) e a narrou a partir, também, de um outro ponto de vista: o da sua época, da sua linguagem, de seus interesses e preferências ideológicas; c) aquele que lê o relato num outro contexto lingüístico, conceitual e histórico, longe dos acontecimentos “originais”, e re-interpreta a interpretação; e, d) o didata que organiza, serializa, escolhe e simplifica didaticamente um conteúdo “oficializado” que será ensinado nas escolas, estabelecendo a relação “histórica” entre gerações e fixando um “passado”, uma “ruptura” e uma “continuidade”.

A pergunta é inevitável: o que significa a presença de um Arquivo Histórico em uma cidade? A resposta depende de que tenhamos adquirido e construído uma certa noção de História, uma concepção, digamos, moderna, progressista e até teleológica e nem todas as culturas ou sociedades

têm isso ou se preocupam com isso (as “sociedades frias” de Lévi-Strauss); e, segundo, que tenhamos adquirido o poder da escrita e uma preocupação profissional com o registro do “que aconteceu”, e não apenas a transmissão oral. Assim, num arquivo histórico mora algo só possível numa “SOCIEDADE QUE INVENTOU A HISTÓRIA”, que crê numa concepção do TEMPO (como progresso, como salvação ou como liberdade) e numa relação entre os que não estão mais aqui e os que ainda não chegaram. Habita, também, uma outra possibilidade: a de que aquilo que foi visto ou narrado por testemunhas, cronistas ou historiadores possa ser novamente interpretado à luz das circunstâncias, injunções, conflitos e interesses do PRESENTE (Croce dizia que a “História é eterna contemporaneidade!”): o que eu “vi” (na verdade “li”!) naqueles mesmo jornais consultados por Paulo Cavalcanti a respeito da história política de nosso estado foi algo muito diferente do que ele “viu” ou experimentou. Minha irmã Iara Brayner (já falecida), muito amiga de Paulo e

membro do PCB, achou que eu tinha razão, mas – completou – “era fácil fazer profecia a posteriori!”. Eu compreendo minha querida irmã, mas não era disso que se tratava!

Ora, o Arquivo Público do Estado que funciona com funcionários cedidos, encontra-se de portas fechadas e não há sinal de Dona Raquel de que, em breve, voltaremos a ter acesso à nossa história escrita e guardada. Coincidência? Desprezo? Ignorância? Deliberação? Não sei: só sei que depois de 4 anos de abandono, descaso e destruição de nossos artefatos culturais, não acho que seja coincidência ou descaso, e penso que há políticas e estratégias de esquecimento muito eficazes, que começam com portas fechadas e terminam, muitas vezes, numa grande fogueira! Benjamin Constant (o francês) dizia que o fundamento moral da república era a confiança entre cidadãos e governantes. Sinto que estamos perdendo essa confiança e, com ela, o sentido da política, que Hannah Arendt dizia ser a “liberdade”!

**Flávio Brayner, professor Emérito da UFPE**

# Artigo

## OPINIÃO

# O empreendedorismo social e o Movimento Pró-Criança

Aos 94 anos de vida, completados no último dia 23/01, o Prof. Barreto Campello tem no Pró-Criança o seu grande projeto social, ao qual dedicou uma importante parcela da sua vida, cuja repercussão das suas ações tem atingido outros Estados do país.

PAULO JOSÉ BARBOSA

No dia 26 de janeiro do corrente ano, o Movimento Pró-Criança homenageou o seu criador e Presidente de Honra, o Prof. Sebastião de Araújo Barreto Campello, pelo seu aniversário, ocorrido no último dia 23. Com isso, iniciando as atividades que irão acontecer como fatos significativos que marcarão os 30 anos de existência desta instituição da Arquidiocese de Olinda e Recife, que iniciou suas atividades em 1993, com objetivo de apoiar crianças e adolescentes da Região Metropolitana do Recife.

A vida do Prof. Sebastião Barreto Campello, de formação marcadamente técnica, nas áreas da engenharia (mecânica, civil e elétrica) está resumidamente apresentada em vídeo, idealizado pelo empresário João Marinho, exibido na solenidade, com a presença de familiares, amigos, empresários e colaboradores do Pró-Criança, o qual resume a sua importante contribuição na defesa da região Nordeste, pela significação da mesma no contexto histórico, social e político do país. Não obstante, a participação do Prof. Barreto Campello no campo social é altamente significativa, principalmente, através do Pró-Criança, cujas ações atingem às populações mais pobres do Recife e cidades da Região Metropolitana.

Aos 94 anos de vida, completados no último dia 23/01, o Prof. Barreto Campello tem no Pró-Criança o seu grande



Sebastião Barreto Campello (de máscara): presidente de honra, criador e homenageado do Movimento Pró-Criança

projeto social, ao qual dedicou uma importante parcela da sua vida, cuja repercussão das suas ações tem atingido outros Estados do país. Com o considerado sucesso no campo do Apoio Psicossocial, Artes, Esportes (judô) e Acesso à Empregabilidade, principalmente através da informática.

O Pró-Criança surgiu por conta de um problema que estava perturbando os habitantes de algumas cidades da Região Metropolitana do Recife, principalmente o Recife. Era um grande número de crianças e adolescentes consumindo drogas (cola de sapateiro), resultando em perturbação da ordem pública. Isso era ocorrente nas décadas

de 80 e início de 90. O que levou a implantação do Pró-Criança em 1993, com o apoio da Igreja Católica, através da Arquidiocese de Olinda e Recife. Desde a sua implantação até hoje, esta instituição já beneficiou mais de 50.000 crianças, adolescentes, jovens e suas famílias.

Por tudo isso, só temos a agradecer ao prof. Sebastião Barreto Campello pela sua dedicação ao bem do próximo, fundamento básico do Cristianismo ao qual ele defende ardorosamente e, que o transformou no maior Empreendedor Social de Pernambuco dos últimos 30 anos.

**Paulo José Barbosa,**  
presidente do Movimento  
Pró-Criança

DIVULGAÇÃO



# Voz do Leitor

## DESTRUÍDOS

# Câmeras da SDS sem funcionar no bairro de Boa Viagem

Os equipamentos de segurança foram danificados pela ferrugem

WELLINGTON MONTEIRO / VOZ DO LEITOR

### BOA INICIATIVA PARA A EDUCAÇÃO DO ESTADO

Parabéns, governadora Raquel Lyra, pela rápida decisão de transformar em utilidade pública o prédio do Colégio Americano Batista. Afinal, aquela bela área e histórica com certeza seria o destino de mais espigões.

Marco Wanderley, por e-mail

### FEDENTINA DO RECIFE

Quem anda pelo centro do Recife acredita estar caminhando por um lixão a céu aberto... Devido aos esgotos entupidos, aos lixos nas ruas, bem como ao fedor de urina. A Prefeitura precisa cuidar melhor da nossa cidade. Principalmente agora que estamos prestes a receber milhares de turistas no Carnaval.

Rômulo Alves, por e-mail

### CÂMERAS SEM FUNCIONAR

O Comando Geral da Polícia Militar esclareceu em nota, a Coluna Voz do Leitor, sobre a Saúde Mental dos policiais militares. Gostaria, também, que esclarecesse a seguinte situação: não são uma ou duas câmeras sem funcionar do Centro Integrado de Operações de Defesa Social (Ciods) "são quatro" somente no quarteirão que cerca um colégio particular muito conhecido em Boa Viagem, na Zona Sul do Recife. Duas na Rua Padre Bernardino Pessoa e duas na Rua Tenente João Cícero. Todos oxidados e corroídos pela ferrugem. É parte dos nossos impostos pago jogado fora. Só aponte quatro, mas deve existir muito mais pelos 94 bairros do Recife. A Secretaria de Defesa Social ou o Comando da Polícia Militar deveriam ter pelo menos atitude para substituí-los



WELLINGTON MONTEIRO / VOZ DO LEITOR

ou retirá-los.

Wellington Monteiro, por e-mail

### SHOW DE MARIA BETHÂNIA

Às 10h, em ponto, do dia 3 de fevereiro, conforme informou o site do Sympla que iniciaria as vendas dos ingressos para o show extra de Maria Bethânia, tentei mais uma vez adquirir duas entradas; porém, já estavam todos vendidos. Como assim? Será que os cambistas conseguiram comprar todos? As autoridades competentes precisam averiguar esse problema que está privando os fãs de artistas renomados assistirem aos seus shows.

Lucineide Maria, por e-mail

### DESGOVERNO NUNCA MAIS

As cenas criminosas da ação dos terroristas bolsonaristas atacando os três poderes da República,

em Brasília, no dia 8 de janeiro, e as imagens da desnutrição e morte dos yanomanis, relembrando os campos de concentração nazistas, chocaram o Brasil inteiro e retratam de maneira bem nítida o que a extrema direita fascista, à frente do despreparado capitão, fizeram com nosso País. Tortura e Bolsonaro nunca mais!

Sylvio Belém, por e-mail

### PERIGO EM REDE ELÉTRICA

Na Rua Guedes Pereira, no bairro do Parnamirim, existe um galho de um oitizeiro que está trincado e pendurado em cima de outro galho. Caso o mesmo venha a cair, o que não demora muito, haverá um sério risco, pois será por cima de uma rede de alta tensão que vem pelo lado ímpar da rua e em frente ao Edifício Amazone, nº 77, passa para o outro lado da mesma rua. Já fui na Neoenergia no Bongi e na Emlurb, na Avenida

Recife, mas não me deixaram falar com o engenheiro responsável.

José Mário, por e-mail

### CHUVAS EM PERNAMBUCO

Estas cidades não estão preparadas para enfrentar essas catástrofes meteorológicas, como assistimos no início desta semana, com as fortes chuvas castigando o nosso Estado. Acreditamos na nova gestão do governo do Estado de Pernambuco, que solidarizou-se com a família enlutada, consequências da morosidade do processo administrativo para execução das obras de contenção.

Valter Rocha, por e-mail

### ALAGAMENTOS NA ZONA SUL DO RECIFE

Após a minha denúncia aqui, a CTTU resolveu o problema de sincronização dos semáforos da Avenida Mascarenhas de Moraes. No sábado (4),

às 6h, eu fui da ponte do Motocolombó até ao Aeroporto sem interrupções pelos mesmos, entre 50 km/h e 60 km/h. Só falta agora a Compesa desobstruir os bueiros, pois as chuvas estão alagando até a Via Mangue, aonde antes não alagava.

Cláudio de Melo, por e-mail

### RESPOSTA DA COMPESA

Em resposta ao leitor Érique Medeiros, uma equipe da Compesa já esteve no cruzamento das Avenidas Antônio Falcão e Domingos Ferreira, em Boa Viagem, e isolou a área onde há um poço de visita sem tampa. O equipamento em questão é utilizado para a realização de serviço de manutenção na rede coletora de esgoto. As providências estão sendo adotadas para a reposição da tampa, iniciativa que deve ser realizada até a próxima quarta-feira (9).

Assessoria de Imprensa

# Internacional

## TERREMOTO

**A Assembleia Geral da ONU fez um minuto de silêncio pelas vítimas do terremoto e o secretário-geral da organização, António Guterres, manifestou sua "profunda tristeza"**

**LUCAS MORAES**

**M**ais de 3.600 pessoas morreram em um terremoto devastador de magnitude 7,8, que sacudiu o sudeste da Turquia e o norte da Síria, e foi sentido, inclusive, na Groenlândia.

Na Turquia, onde o epicentro foi registrado, ao menos 2.316 pessoas morreram, segundo o último balanço da agência de gestão de catástrofes. As autoridades acrescentaram que mais de 13.000 pessoas ficaram feridas.

Na Síria, o terremoto deixou pelo menos 1.293 mortos e mais de 2.400 feridos. O Ministério da Saúde sírio registrou 593 mortos e 1.403 feridos nas regiões sob o controle do governo neste país em guerra.

Os Capacetes Brancos, que atuam em áreas da Síria nas mãos dos rebeldes, informaram que houve ao menos 700 mortos e mais de 1.050 feridos nestes setores.

"A situação é muito grave, muitas pessoas ainda continuam sob os escombros dos edifícios", declarou o cirurgião Majid Ibrahim, no hospital Al Rahma da cidade de Dar-kush, no norte da Síria.

O tremor foi sentido às 04H17 locais (22H17 de domingo, horário de Brasília) e ocorreu a 17,9 km de profundidade, segundo o Serviço Geológico de Estados Unidos (USGS). O epicentro foi localizado no distrito de Pazarcik, no sudeste da Turquia, a 60 km da fronteira síria.

Foram registradas cerca de 50 réplicas, entre elas uma de magnitude 7,5, que impactou a região nove horas depois, quatro

# Número de mortos já passa dos 3,6 mil na Turquia e na Síria

ILYAS AKENGIN / AFP



Resgate de vítimas após terremoto na Turquia

quilômetros a sudeste de Ekinozu.

### SETE DIAS DE LUTO NA TURQUIA

O balanço das vítimas tem aumentado com o passar das horas, devido ao alto número de prédios que desabaram - uns 3.471, segundo as autoridades - em cidades como Adana, Gaziantep, Sanliurfa e Diyarbakir.

A Organização Mundial da Saúde (OMS) advertiu à AFP que o número de vítimas poderia ser até oito vezes maior.

O presidente turco, Recep Tayyip Erdogan, declarou sete dias de luto pelas vítimas. "Nossa bandeira será hasteada a meio mastro até o pôr-do-sol de domingo", informou em um tuíte.

Sua gestão da tragédia terá muito peso nas eleições de 14 de maio.

Devido à hora em que o terremoto ocorreu, de madrugada, a maioria das pessoas estava dormindo.

"Achamos que fosse o

apocalipse", disse à AFP a repórter Melisa Salman, que mora em Kahramanmaras, epicentro do tremor.

"Estamos do lado de fora desde as quatro horas da madrugada. Está chovendo, mas ninguém se atreve a voltar para casa temendo novas réplicas", acrescentou esta jovem de 23 anos.

Em Diyarbakir, cerca de 380 km a leste, Muhittin Orakci acompanhava as operações de resgate em frente a um prédio em ruínas. "Sete membros da nossa família estão sob os escombros", disse.

Em Sanliurfa, a poucos quilômetros da Síria, Emin Kaçmaz, de 30 anos, explicou que passará a noite ao relento. "O prédio não é seguro", disse.

### "TODO O EDIFÍCIO DESABOU"

Este sismo foi o maior na Turquia desde o terremoto de 17 de agosto de 1999, que deixou 17.000 mortos, mil deles em Istambul.

Segundo o vice-presidente turco, Fuat Oktay, ao menos três dos aeroportos na região afetada - Hatay, Maras e Gaziantep - foram fechados.

A neve e as tempestades que castigam a região impediam o tráfego aéreo em outros, incluindo no de Diyarbakir, constatou a AFP.

No povoado sírio de Azmarin, fronteiro com a Turquia, Usama Abdelhamid contou ter sentido o tremor enquanto estava dormindo.

"Corri com minha mulher e meus filhos para a porta do nosso apartamento no terceiro andar. Quando a abrimos, todo o prédio desmoronou", declarou.

A agência de notícias síria SANA divulgou imagens que mostravam destruição importante em várias cidades, entre elas Lataquia, na costa mediterrânea, onde prédios inteiros ruíram.

Edifícios também desabaram em Hama, no centro do país, e em Aleppo, a segunda cidade síria, no

norte do país, onde a famosa cidadela foi danificada.

O Ministério da Educação anunciou o fechamento das escolas em todas as regiões controladas pelo governo até o fim de semana.

Raed Ahmed, chefe do Centro Nacional de Monitoramento Sísmico da Síria, disse a uma rádio oficial que este foi "historicamente o maior terremoto já registrado".

### MINUTO DE SILÊNCIO NA ONU

A Assembleia Geral da ONU fez um minuto de silêncio pelas vítimas do terremoto e o secretário-geral da organização, António Guterres, manifestou sua "profunda tristeza".

O governo sírio pediu socorro à comunidade internacional, que anunciou o envio de ajuda e equipes de resgate.

Foi o caso da União Europeia (UE) e de muitos dos países-membros do bloco. Reino Unido, Israel, Índia, Azerbaijão e Ucrânia, assim como a Grécia, adversária histórica da Turquia, fizeram o mesmo.

O presidente americano, Joe Biden, prometeu dar "toda a assistência necessária".

E o chefe de Estado russo, Vladimir Putin, que manteve conversas com seus colegas dos dois países, assegurou que enviará equipes de resgate.

Outros líderes, como o papa Francisco e o presidente chinês, Xi Jinping, enviaram seus pêsames às vítimas.

A Turquia fica em uma das áreas sísmicas mais ativas do mundo.

Especialistas advertem há tempos que um tremor de grande magnitude poderia devastar Istambul, que permitiu construções generalizadas sem precauções.

# Internacional

## TERREMOTO

# Abalo foi pesado na fronteira por causa de uma falha geológica na região

A falha geológica onde ocorreu o tremor esteve relativamente calma nos últimos tempos

AFP

Uma combinação de fatores provocou o número elevado de mortos no forte terremoto que arrasou a Turquia e a Síria nesta segunda-feira (6).

Mais de 2.600 pessoas morreram no sismo de magnitude 7,8 na fronteira entre os dois países, um balanço que aumenta com o passar das horas.

A localização, a hora em que ocorreu, os antecedentes e as medidas de segurança pouco rigorosas para as construções ajudam a explicar o alto número de vítimas.

O terremoto mais forte já registrado na Turquia desde 1939 atingiu uma região densamente povoada. Ocorreu durante a madrugada, às 04h17 locais (22h17 em Brasília), surpreendendo a população enquanto dormia.

As vítimas, em sua maioria, “ficaram bloqueadas quando suas casas desabaram”, explicou à AFP Roger Musson, investigador do Serviço Geológico britânico. Os métodos de construção “não eram realmente adequados para uma área propensa a grandes terremotos”, explicou o especialista.

A falha geológica onde ocorreu o tremor esteve relativamente calma nos últimos tempos. A Turquia é uma das zonas sísmicas mais ativas do mundo.

Um tremor na região de Duzce(norte), em 1999, causou mais de 17.000 mortes. Desta vez, o terremoto ocorreu no outro extremo do país, na chamada falha da Anatólia



Terremoto deixa mortos e feridos na Turquia e na Síria

Oriental.

Esta região não sofreu um terremoto de magnitude superior a 7 há mais de 200 anos. Provavelmente por isso seus habitantes “foram negligentes”, explicou Musson.

Devido a este longo período de relativa tranquilidade, a energia da falha “foi se acumulando”, explicou Musson. A região sofreu outro tremor de magnitude 7,5 horas depois, o que confirma que muita energia acumulada precisava ser liberada, acrescentou.

### REPETIÇÃO DO TREMOR DE 1822

Em 13 de agosto de

1822, esta mesma área sofreu um impacto “quase igual”, com um tremor de 7,4 de magnitude. O abalo causou “um dano enorme, com cidades totalmente destruídas e dezenas de milhares de vítimas”, assegurou Musson. As réplicas se prolongaram até junho do ano seguinte, afirmou.

Além disso, o epicentro do terremoto desta segunda-feira foi relativamente pouco profundo, apenas 17,9 quilômetros, e se situou na cidade turca de Gaziantep, onde vivem cerca de dois milhões de pessoas.

A placa tectônica Ará-

bica se deslocou para o norte. “Não tendo espaço, colidiu” com a placa da Anatólia. Essa fricção reverbera por toda a falha, explica este especialista.

O epicentro não é tão importante neste caso como a extensão do movimento telúrico, ao longo de 100 km.

“Isso significa que tudo dentro dessa margem de 100 km ao longo da falha” sofre as consequências do tremor, acrescentou.

### INFRAESTRUTURA FRAGILIZADA

Os terremotos não podem ser previstos, indicou Carmen Solana, uma

vulcanóloga da Universidade de Portsmouth, no Reino Unido.

“As infraestruturas adaptadas são raras no sul da Turquia e especialmente na Síria, portanto agora a prioridade é salvar vidas”, recordou a especialista.

A Turquia aprovou uma lei em 2004 para reforçar os critérios de construção, após o terremoto de 1999.

Na Síria, devido à guerra, a situação é provavelmente pior. “Muitas estruturas já estavam fragilizadas após um década de guerra”, lembrou Bill McGuire, vulcanólogo da University College London.

# Internacional

## TRAGÉDIA

O Ministério das Relações Exteriores divulgou uma nota na qual manifesta solidariedade e condolências aos povos da Turquia e da Síria

# Governo brasileiro manifesta solidariedade a vítimas do tremor

LOUAI BESHARA / AFP



Terremoto atingiu a Turquia e a Síria na madrugada de segunda

CÁSSIO OLIVEIRA COM ABR

O presidente Luiz Inácio Lula da Silva (PT) se solidarizou com as vítimas do terremoto que deixou mais de mil mortos na Turquia e na Síria, na manhã desta segunda-feira (6).

“Olhamos com preocupação para as notícias vindas da Turquia e Síria, após terremoto de grande magnitude. O Brasil manifesta sua solidariedade com os povos dos dois países, com as famílias das vítimas e todos que perderam suas casas nessa tragédia”, disse Lula em publicação nas redes sociais.

Olhamos com preocupação para as notícias vindas da Turquia e Síria, após terremoto de grande magnitude. O Brasil manifesta sua solidariedade com os povos dos dois países, com as famílias das vítimas e todos que perderam suas casas nessa tragédia.

O Ministério das Relações Exteriores divulgou uma nota na qual manifesta solidariedade e condolências aos povos da Turquia e da Síria, e às vítimas dos abalos sísmicos que deixaram pelo menos 2,7 mil mortos, além de “milhares de pessoas feridas” e prejuízos materiais incalculáveis.

### ITAMARATY

O Itamaraty informou que está acompanhando “com grande preocupação” as informações

sobre o terremoto que afetou com maior intensidade os dois países na manhã desta segunda-feira (6). “O governo brasileiro está providenciando formas de oferecer ajuda humanitária às populações afetadas pelo terremoto”, diz a nota.

Segundo a pasta, não há, até o momento, notícia de brasileiros mortos ou feridos. “As embaixadas do Brasil em Ancara e Damasco, bem como o consulado-geral do Brasil em Istambul, estão acompanhando os desenvolvimentos na região, em regime de plantão”, acrescentou.

O terremoto de magnitude 7,8, que ocorreu no início da manhã, foi o pior a atingir a Turquia neste século. Também foi sentido no Chipre e no Líbano. Equipes de resgate que operam

em um inverno rigoroso retiravam vítimas dos escombros em toda a região. O presidente turco, Tayyip Erdogan, disse que 45 países se

ofereceram para ajudar nos esforços de busca e resgate.

O Serviço Geológico dos Estados Unidos informou que o terremoto

ocorreu a uma profundidade de 17,9 quilômetros e relatou uma série de terremotos, um de magnitude 6,7. A região atravessa falhas sísmicas.

**PREFEITURA MUNICIPAL DE AFOGADOS DA INGAZEIRA – PE**  
**COMISSÃO PERMANENTE DE LICITAÇÕES**  
**PROCESSO LICITATÓRIO Nº 006/2023**  
**PREGÃO ELETRÔNICO Nº 002/2023**

A Prefeitura Municipal de Afoogados da Ingazeira, Estado de Pernambuco, através da Comissão Permanente de Licitações, **TORNA PÚBLICO** que realizará licitação na modalidade acima mencionada no dia **17 de Fevereiro de 2023 às 08 horas**, na sede da PMAI localizada a Praça Arruda Câmara nº 20, centro, sala da CPL no térreo, tendo como objeto a **AQUISIÇÃO DE CIMENTO (EMBALAGEM DE 50 KG), DESTINADO A MANUTENÇÃO DAS ATIVIDADES DA SECRETARIA MUNICIPAL DE INFRAESTRUTURA**. Valor estimado do objeto referente ao certame em tela é de **R\$ 178.470,00** (cento e setenta e oito mil, quatrocentos e setenta reais). O certame será realizado pela plataforma **PORTAL DE COMPRAS PÚBLICAS** e os interessados terão acesso ao edital e seus anexos pelo site: **www.portaldecompraspublicas.com.br**, outras informações pelo telefone: (87) 3838 1235 nos dias úteis das 08 às 13 horas.

Afoogados da Ingazeira - PE, 06 de Fevereiro de 2023.

**ÊNIO AMORIM VIANA**  
**Presidente da CPL / Pregoeiro**

# Esportes

## CAMPEONATO PERNAMBUCANO

TIAGO CALDAS / CNC



Souza é o grande jogador do Náutico em 2023, já tendo marcado quatro gols

# Fora de casa, Náutico quer reencontrar caminho da vitória

Alvirrubro encara o Afogados, no Sertão, pelo Campeonato Pernambucano

**GABRIEL NEUKRANZ**

Para voltar a vencer. Voltando as atenções para o Campeonato Pernambucano, o Náutico entra em campo nesta terça-feira (7) contra o Afogados. Entre todas as competições, o time agora acumula um pequeno jejum de dois jogos sem vencer: foram dois empates nas últimas vezes que disputou uma partida, ambas no estádio dos Aflitos.

Agora, o confronto é pela 7ª rodada do Estadual e será disputado no Vianão, o estádio Municipal Valdemar Viana de Araújo, que fica na cidade de Afogados da Ingazeira, no interior de Pernambuco. A bola começa a rolar às 20h (horário local). Já foram três jogos do Gigante da Rosa e Silva atuando fora de casa: dois empates (vs

Santa Cruz e Retrô) e uma derrota (vs Central).

O Náutico foi ultrapassado pelo rival Santa Cruz durante o fim de semana. Com um jogo a menos, o Timbu pode retomar a 3ª colocação em caso de vitória nesta terça. A equipe entra em campo no 4º lugar, com 9 pontos conquistados em seis jogos. Até aqui, foram duas vitórias, três empates e uma derrota.

Uma das metas alvirrubras é terminar a primeira fase do Campeonato Pernambucano entre as duas primeiras classificações, o que lhe garantiria antecipadamente nas semifinais e livraria o time de disputar as quartas de final. A classificação prematura significaria uma pequena folga no calendário, vista como positiva em meio à forte sequência de jogos do Estadual e Copa

do Nordeste.

Do outro lado, o Afogados inicia o jogo no Z4, ocupando a 10ª posição. Mesmo com o artilheiro do Pernambucano 2023 até aqui, o atacante Venícius, que já marcou quatro gols, a Coruja do Sertão só somou 7 pontos. Foram uma vitória, quatro empates e uma derrota. Em caso de triunfo contra o Náutico, a equipe pode encerrar a rodada na 4ª colocação, ultrapassando seu adversário desta terça.

### PROVÁVEL ESCALAÇÃO

Novamente, o técnico Dado Cavalcanti não poderá repetir a escalação do Náutico. Após perder Matheus Carvalho e Denílson, o time ganhou um novo desfalque para enfrentar o Afogados. O atacante Júlio foi expulso na última rodada do Cam-

peonato Pernambucano, contra o Porto, e cumpre suspensão automática na próxima partida.

Para o comando do ataque, a expectativa era que Jael assumisse a camisa 9 contra o Afoga-

dos. Recém-contratado, porém, o jogador ainda não treinou com o grupo e ainda não foi regularizado nesta segunda (6). A tendência é que a joia Kayon seja improvisado na posição.

INFORMAÇÃO  
E CREDIBILIDADE.  
Tudo em um só lugar.

Jornal do Commercio

JC



# Esportes

## FUTEBOL PROFISSIONAL

# Sport e Santa Cruz têm jogos do Campeonato Pernambucano remarcados pela FPF

Na noite de domingo (5), a Federação Pernambucana de Futebol (FPF) remarcou dois jogos do Campeonato Pernambucano 2023

**GABRIEL NEUKRANZ**

Na noite desse domingo (5), a Federação Pernambucana de Futebol (FPF) remarcou dois jogos do Campeonato Pernambucano 2023. Os compromissos envolvem o Santa Cruz e o Sport.

Líder e terceiro colocado, respectivamente, o Leão e a Cobra Coral não entraram em campo na rodada de estreia do Estadual. Inicialmente, as partidas de Sport e Santa Cruz pela 1ª rodada do Pernambucano seriam disputadas no primeiro final de semana de janeiro, entre os dias 7 e 8 de janeiro.

Sport x Íbis sofreu com problemas no gramado

da Ilha do Retiro e indisponibilidade de Arena de Pernambuco para sediar a partida, e com isso foi postergada. Já Retrô x Santa Cruz precisou de nova data pela disputa da eliminatória da pré-Copa do Nordeste com o Tricolor, que entrou em campo naquele fim de semana contra o Botafogo-PB.

### NOVAS DATAS E HORÁRIOS

Enquanto Retrô x Santa Cruz foi remarcado para o dia 25 de fevereiro, sábado, às 18h30 (horário local), na Arena de Pernambuco, o confronto entre Sport x Íbis precisou ir para o dia 19 de março, um domingo, às 16h30 (horário local), na Ilha do Retiro.



Sport e Santa Cruz tiveram seus jogos pelo Campeonato Pernambucano remarcados pelo Federação Pernambucana de Futebol

JAILTON JR./JC IMAGEM E EVELYN FOTOGRAFIAS/SANTA CRUZ

DE PERNAMBUCO  
PARA O MUNDO  
EM UM SÓ  
CLIQUE

**NE10**

@portalne10





# Loteria

## Loterias

06/02/2022



### Lotofácil

Concurso 2733

|    |    |    |    |    |
|----|----|----|----|----|
| 01 | 03 | 04 | 06 | 07 |
| 08 | 10 | 11 | 12 | 14 |
| 19 | 21 | 22 | 24 | 25 |

|            |        |            |
|------------|--------|------------|
| 15 acertos | 2      | 869.628,76 |
| 14 acertos | 396    | 1.315,59   |
| 13 acertos | 10196  | 25,00      |
| 12 acertos | 130700 | 10,00      |
| 11 acertos | 703811 | 5,0        |

### Super Sete

Concurso 355

|   |   |   |   |   |   |   |
|---|---|---|---|---|---|---|
| 1 | 2 | 3 | 4 | 5 | 6 | 7 |
| 0 | 1 | 5 | 9 | 2 | 7 | 1 |

|           |       |          |
|-----------|-------|----------|
| 7 acertos | 0     | 0        |
| 6 acertos | 3     | 9.034,06 |
| 5 acertos | 54    | 716,98   |
| 4 acertos | 717   | 53,99    |
| 3 acertos | 6.323 | 5,00     |

### Lotomania

Concurso 2427

|    |    |    |    |    |
|----|----|----|----|----|
| 01 | 16 | 17 | 22 | 24 |
| 24 | 34 | 39 | 42 | 44 |
| 50 | 51 | 64 | 69 | 73 |
| 75 | 77 | 81 | 89 | 96 |

|            |       |           |
|------------|-------|-----------|
| 20 acertos | 0     | 0         |
| 19 acertos | 4     | 64.713,87 |
| 18 acertos | 94    | 1.721,12  |
| 17 acertos | 765   | 211,48    |
| 16 acertos | 4289  | 37,72     |
| 15 acertos | 18379 | 8,80      |
| 0 acertos  | 0     | 0         |

### Quina

Concurso 6070

|    |    |    |    |    |
|----|----|----|----|----|
| 24 | 28 | 43 | 65 | 73 |
|----|----|----|----|----|

|           |        |          |
|-----------|--------|----------|
| 5 acertos | 0      | 0        |
| 4 acertos | 51     | 6.549,93 |
| 3 acertos | 3.807  | 83,56    |
| 2 acertos | 95.749 | 3,32     |

# Brasil

## IMBRÓGLIO

**Equipamento foi naufragado pela Marinha do Brasil na sexta, após longo impasse sobre o destino na estrutura carregada de amianto**

### Estadão Conteúdo

O Ibama vai apurar responsabilidades envolvendo a decisão de afundar, na sexta-feira (3), o casco do porta-aviões São Paulo, numa área localizada a 350 quilômetros da costa brasileira, com profundidade de 5 mil metros. A decisão foi informada à reportagem por meio de nota, após o Estadão questionar o órgão sobre o assunto.

“O Ibama, no âmbito de suas competências legais, vai apurar responsabilidades e danos ao meio ambiente envolvendo o caso do porta-aviões São Paulo”, declarou a autarquia vinculada ao Ministério do Meio Ambiente e Mudanças Climáticas.

Na quarta-feira (1), o Ibama já tinha pedido à Marinha mais informações que permitam avaliar alternativas para mitigação, reparação e salvaguarda do meio ambiente a partir de eventual naufrágio do porta-aviões São Paulo em alto mar. O pedido foi realizado após a Marinha comunicar oficialmente, em 30 de janeiro, a decisão de realizar afundamento controlado da embarcação.

“A medida, justificada por avarias no casco que comprometeriam a segurança da navegação e causariam danos à logística, à economia e até ao meio ambiente, vai na contramão do empenho de técnicos do Ibama para garantir a destinação ambientalmente adequada prevista na regulamentação sobre transporte internacional de resíduos (Convenção de Basileia)”, declarou o Ibama, naquela ocasião.

Além de solicitar estudos do Centro de Hidrografia da Marinha, mapeamento de fundo da área selecionada para o alijamento do casco e informações sobre o método pretendido para provocar o afundamento, o Ibama recomendou a elaboração de Plano de Monitoramento da

Água. Há três semanas, oito servidores do corpo técnico do instituto indicaram, por meio de nota técnica, possíveis impactos ambientais decorrentes de eventual afundamento da embarcação.

De acordo com o documento, a liberação de materiais poluentes contidos na estrutura poderia causar distúrbio na capacidade filtrante e dificuldade de crescimento em organismos aquáticos; o impacto físico sobre o fundo do oceano provocaria a morte de espécies e deterioração de ecossistemas. Os especialistas alertaram ainda que a carcaça poderia atrair espécies invasoras prejudiciais para a biodiversidade nativa, além de microplásticos e metais pesados presentes em tintas da embarcação, que poderiam se tornar protagonistas de bioacumulação indesejável em organismos aquáticos.

A proposta do Ibama era a de que o material fosse reciclado. Há estaleiros credenciados para fazer essa reciclagem em países como Itália, Noruega, Dinamarca e Turquia. “Enquanto o Brasil não dispuser de instalações com esse perfil, haverá necessidade de exportar ex-navios para países com infraestrutura adequada, em conformidade com a Convenção de Basileia”, afirmou o órgão.

O porta-aviões retornou ao Brasil porque a Turquia cancelou a autorização que havia emitido no fim de julho. Em respeito às regras estabelecidas pela Convenção, o Ibama adotou o mesmo procedimento. A partir do retorno do ex-navio ao Brasil, no início de outubro, o Ibama acompanhou as tratativas entre a Marinha e a empresa proprietária, e informou que novo pedido de exportação poderia ser solicitado.

De acordo com a Marinha, o destino final do casco fica localizado a 350 quilômetros da costa brasileira e com profundidade de 5 mil metros, em parte situada em Águas Jurisdicionais Brasileiras

# Ibama vai investigar afundamento do porta-aviões São Paulo

DIVULGAÇÃO



**Empresa responsável pelo porta-aviões desejava atracá-lo no Porto de Suape, mas foi impedida pelo Governo do Estado**

(AJB). O comunicado emitido pela Força informa que a operação foi realizada de forma a evitar prejuízos “de ordem logística, operacional, ambiental e econômica” ao Brasil, e que o local para o descarte foi selecionado com base em estudos do Centro de Hidrografia da Marinha e Instituto de Estudos do Mar Almirante Paulo Moreira.

“As análises consideraram aspectos relativos à segurança da navegação e ao meio ambiente, com especial atenção para a mitigação de impactos à saúde pública, atividades de pesca e ecossistemas”, afirmou a nota assinada de forma conjunta pelo Ministério da Defesa, pela Advocacia-Geral da União e também pela Marinha do Brasil.

“Por fim, a Marinha do Brasil presta legítima reverência ao ex-Navio Aeródromo ‘São Paulo’. Barco que abriga alma beligerante perpetuada na mente de homens e mulheres que guarneceram seus convéses, dignos servidores da Mari-

nha Nacional Francesa e da Marinha do Brasil, sob a égide das tradições navais e de elevado espírito marinheiro”, concluiu o comunicado.

Na quinta, 2, o Ministério Público Federal (MPF) entrou com um recurso no Tribunal Regional Federal da 5.ª Região para anular a decisão da Justiça Federal em Pernambuco de permitir que a Marinha afundasse a sucata do porta-aviões.

O estaleiro turco Sök Denizcilik Tic Sti, certificado pela União Europeia para a realização de reciclagem de navios, arrematou a embarcação no ano retrasado por R\$ 10,5 milhões. Em dezembro de 2022, no entanto, a propriedade do ativo passou para a transportadora MSK Maritime Services & Trading, que rebocou o porta-aviões São Paulo do Brasil até a Europa, e de volta ao Brasil.

Proibida de atracar por onde passa, a sucata do ex-navio não deixou de navegar nenhum momento desde que deixou o Rio de Janeiro, em 4 de agosto do ano pas-

sado, rumo à Turquia para desmonte e reciclagem. A embarcação desativada cruzou o oceano a reboque, teve sua atracação rejeitada pelos turcos e, na volta, também pelos portos brasileiros.

O principal motivo da negativa foi a ameaça de naufrágio sob as suspeitas de carregar a alta quantidade perigosa de materiais tóxicos, como o amianto. Após três meses de tentativas frustradas de entrar no Porto de Suape, em Pernambuco, o ex-porta-aviões foi afastado para região de maior profundidade e proibido pela Marinha, no último dia 20, de se reaproximar das águas interiores ou terminais portuários do Brasil.

A determinação se baseou no “elevado risco que representa, com possibilidade de encalhe, afundamento ou interdição do canal de acesso a porto nacional, com prejuízos de ordem logística, operacional e econômica ao Estado brasileiro”, segundo comunicado da Autoridade Marítima Brasileira (AMB).

# Social1

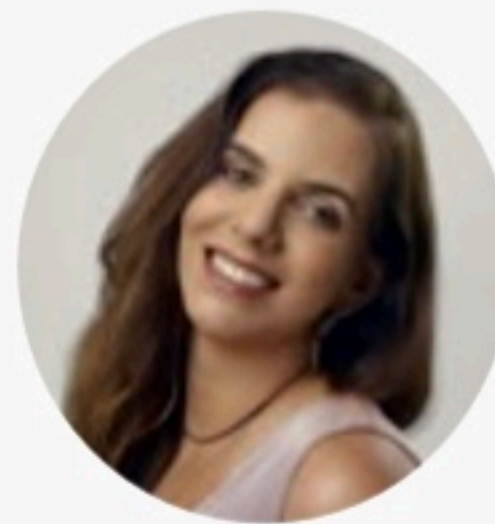

**MIRELLA MARTINS**

mirella@ne10.com.br

www.social1.com.br

Twitter e Instagram: @blogsocial1

Telefone: (81) 3413.6418

ASSISTENTE

Lara Calábria

## Porto de Galinhas é destaque em ranking internacional

Quando o assunto é turismo, sabemos que Pernambuco não deixa a desejar. Porto de Galinhas foi, inclusive, o único destino brasileiro a aparecer no ranking dos destinos mais acolhedores do mundo. A nossa praia foi escolhida como o oitavo destino mais acolhedor do mundo pelo prêmio Traveler Review Award 2023, da Booking.com.

Na seleção, são analisadas as notas dadas pelos hóspedes de todo o mundo. No caso da premiação, foram categorizadas 240 milhões de avaliações feitas na plataforma sobre 1,6 milhão de acomodações em todo o mundo. Os hotéis de Porto ganharam destaque, além das atrações, praias e passeios.

### LETRAS JURÍDICAS

A procuradora de justiça aposentada Rosana Grinberg foi eleita presidente da Academia Pernambucana de Letras Jurídicas para o biênio 2022/2024. Grimberg toma posse em sessão solene, dia 24, às 19h, na Academia Pernambucana de Letras. Ivânia Maria de Barros Melo é responsável pela saudação.

### ESCOLHAS

O oncologista Felipe Marinho alerta para o crescimento significativo de casos de câncer em jovens com menos de 50 anos, o chamado “câncer de início precoce” e destaca a importância dos nossos hábitos na prevenção da doença. “Manter um peso corporal saudável, fazer atividades físicas, evitar alimentos como linguiça, presunto, salsicha, além de não fumar e diminuir o consumo de bebidas alcoólicas e açucaradas são recomendações que todos conhecem, mas nem sempre cumprem.



Eduardo Carvalho em evento na Universidade de Harvard com Ban Ki-Moon, ex-Secretário da Organização das Nações Unidas-ONU

É preciso que as pessoas entendam que suas escolhas trazem consequências e que, muitas vezes, o câncer poderia ter sido evitado” destaca Marinho.

### FRANJA

A franja é um acessório que não sai de moda. De acordo com as tendências do último ano, vale a pena apostar na franjas Bottleneck Bangs, Long Layers e Curtain Bangs.

### CELESTIAL

A Miss Recife, Rayane Matos tornou-se a Miss Pernambuco 2023, em concurso realizado no sábado, em Serra Talhada. A modelo é estudante de pedagogia da UFPE, tem 19 anos e 1,77 de altura. Detalhe para o modelo exclusivo do conceituado estilista pernambucano Jefferson Limah, confeccionado com crepe de seda azul royal e com mais de 70 mil cristais swarowskis aplicados.

### VICE-PRESIDENTE

A governadora de Pernambuco, Raquel Lyra, assume agora a vice-



Maria Digna Pessoa de Queiroz recebeu, no seu apartamento, para festejar mais um aniversário nomes como Lourdes e Gracita Brennand, além de Frederika Cavalcanti

presidência do seu partido, o PSDB. O presidente nacional da sigla, Eduardo Leite, indicou a tucana em uma reunião extraordinária feita na semana passada.

### PARA CARLOS FERNANDO

Lucinha Guerra trabalha na produção de seu terceiro CD “Saias de Samba”, com lançamento previsto para o primeiro



A Miss Recife, Rayane Matos, venceu o miss PE e vai representar o Estado no nacional

semestre em todas as plataformas digitais. Além disso, ela aproveita o Carnaval para fazer uma homenagem ao compositor Carlos Fernando, que estaria completando 85 anos este ano, com o show “Frevo de Vera”.

### NOVELA

Sucesso no Globoplay, a novela ‘Todas as Flores’ ganhará uma nova temporada em abril.

Uma semana antes, o streaming vai exibir uma edição extra da trama. Será um compacto de cinco capítulos para lembrar a primeira parte.

### ANIVERSARIANTES

Suzana Tavares Correia, Fátima Bezerra, Dílvia Monteiro, Janise Paiva, Cláudio Leimig, Halim Nagem Neto, Leo Barbosa e Lourdes Miranda

# Social1

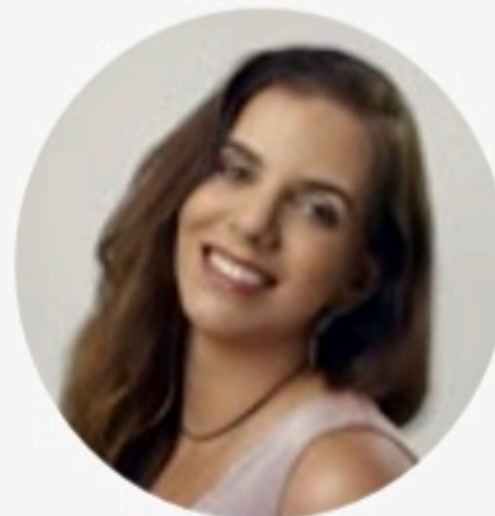

**MIRELLA MARTINS**

mirella@ne10.com.br

www.social1.com.br

Twitter e Instagram: @blogsocial1

Telefone: (81) 3413.6418

ASSISTENTE

Lara Calábria

## O que os brasileiros consomem na televisão?

Para saber como os brasileiros se relacionam com telejornais, novelas, TV e outros dispositivos, a Hibou conduziu a pesquisa "Audiência - O que o brasileiro assiste e por quê". Foram mais de 1900 respostas em Janeiro deste ano. "Sabemos que existem diferentes gostos e hábitos relacionados ao consumo de conteúdos. Seja por lazer ou para manter-se informado, o brasileiro gosta de se entreter e os streamings vieram ampliar esse hábito", observa Ligia Mello, coordenadora da pesquisa e sócia da Hibou.

### TV É A PREFERIDA

A TV ainda é a tela preferida com 92% das preferências. Os celulares estão em segundo lugar, com 55%; seguidos, com uma distância grande entre as preferências, pelos computadores (14%) e os tablets (4%).

Em relação a gênero, a maior preferência são os filmes com 80%. Séries vêm logo atrás com 73%, telejornais em terceiro lugar com 59%, as novelas não saíram dos top 5, com 33%, em quinto lugar desenhos, animações e animes, com 27%, programas de auditório ganham a atenção de 25% e por fim, reality shows estão no gosto de 22%.

### FILMES

Foram 251 títulos citados pelos brasileiros. O ranking dos top 5 é formado por produções de diferentes tipos e que empatam entre si nas preferências. São eles: "À espera de um milagre"; "Top Gun"; "Poderoso Chefão"; "Milagre da cela 7"; "Avatar"; "Titanic"; "Vingadores"; "Uma linda mulher"; "Harry Potter"; "Senhor dos anéis" e "Como eu era antes de você".

### NOVELAS

Famosas no Brasil por seus enredos, as novelas são produções acompanhadas por 33% dos entrevistados. Destes, 30% apontam o consumo das novelas por hábito e 24% acompanham

as tramas enquanto fazem outras atividades. Elas atraem 48% que gostam do formato; 37% as veem como um meio de diversão e 34% como forma de relaxar ou se desligar da rotina. "Pantanal" é a mais querida.

### SÉRIES

Entre os 73% que amam séries, a possibilidade de assistir quando quer é um diferencial importante. 51% gosta do estilo porque consegue ver na hora que deseja, reforçando o crescimento do streaming na rotina. Dentre os 183 títulos de séries citados como os melhores de todos os tempos, os que ranquearam no TOP 5, são: "Game of Thrones"; "Grey's Anatomy"; "This is us"; "Friends"; "Breaking Dad"; e "La Casa de papel".

### TELEJORNALIS

59% dos brasileiros gostam de acompanhar os telejornais, principalmente para se manterem informados; 37% assistem aos telejornais por hábito e 36% por gostarem do formato. Para 32%, eles refletem situações da vida real; para 30% os jornalistas, âncoras e a produção em geral fazem a diferença; e 19% creem que sempre há algo novo nesse tipo de programação.

### REALITY SHOW

Para os 22% que consomem realities shows, a diversão (77%), a confusão e os barracos (42%) são os motivos de interesse. 13% concordam que assistem por hábito, 21% por refletir situações da vida real e 27% por sentirem relaxamento e desligamento da rotina. 22 títulos foram citados



Rômulo Meneses, presidente do Galo, em papo descontraído com Silvério Pessoa e Rominho Som da Terra, durante prévia na sede do bloco



As ministras da Ciência, Tecnologia e Inovação, Luciana Santos, e da Saúde, Nísia Trindade, ao lado da presidente da União Nacional dos Estudantes (UNE), Bruna Brelaz, em debate na Bienal da UNE no Rio de Janeiro

como os melhores de todos os tempos, com os dois primeiros lugares ocupados por BBB (70%) e A Fazenda (12%).

### AUDITÓRIO

Os programas de auditório, gênero preferido de 25%, oferecem entretenimento e diversão para aqueles que consomem o formato. Inclusive, 26% deles assistem por hábito e outros 26% porque ajudam a relaxar e fugir da rotina. Entre os 22 citados estão no topo da lista o Programa Sílvia Santos; Caldeirão com Mion; e Domingão com Huck.



Xand Avião com Mari Fernandez, nos bastidores do De Bar em Bar

JOSE MARCOS/PHOTOPRESS

LUARA BAGGI/DIVULGAÇÃO

LUIZ FABIANO/DIVULGAÇÃO

# Cultura

## CARNAVAL RECIFE 2023

# Rec-Beat 2023 divulga atrações internacionais

Realizado durante o Carnaval do Recife, o Rec-Beat recebe shows inéditos de artistas do Burkina Faso, Mali, Congo, Paraguai e Reino Unido

EMANNUEL BENTO

O festival Rec-Beat anunciou, nesta segunda-feira (6), cinco atrações internacionais para a sua programação, que será realizada de 18 a 21 de fevereiro, no Cais da Alfandega - durante o Carnaval do Recife. A curadoria trouxe uma predominância de ritmos do continente africano.

O palco da 27ª edição do evento receberá a artista griot Djely Tapa (Mali), o multi-instrumentista e cantor Simon Winsé (Burkina Faso), o pop rock eletrônico de Kizaba (Congo), a dupla latina Puraheí Soul (Paraguai) e as experimentações da banda O. (Reino Unido).

Esses nomes se juntam aos já anunciados Getúlio Abelha (CE), a funkeira Deize Tigrona (RJ) e o produtor Mu540 (SP).

De acordo com a organização, a ideia é “criar uma experiência singular a cada edição, sempre apresentando artistas e shows inéditos ao público”.

### REC-BEAT 2023: CONHEÇA AS ATRAÇÕES INTERNACIONAIS

DJELY TAPA

Natural da região de Kayes, no oeste do Mali, a cantora Djely Tapa traz ao Recife a arte vocal dos griots, enquanto trafega entre a tradição, o blues e a música eletrônica. A malinês-canadense apresenta o seu álbum de estreia Ba-



Pop rock eletrônico de Kizaba (Congo) estará presente no festival

rokan (2019), em que presta homenagens às mulheres e à africanidade. O trabalho ganhou o prêmio Juno de Melhor Álbum de World Music em 2020, com Djely Tapa tendo sido eleita World Music Revelation da Rádio-Canadá em 2019.

PURAHÉI SOUL

Também reinventando o tradicional, os paraguaios da Puraheí Soul cantam em guarani, espanhol e inglês. A dupla reúne um mix das suas influências e afinidades sonoras, apresentando canções folclóricas latino-americanas com padrões refeitos de jazz e blues.

SIMON WINSÉ

Com uma performance mais virtuosa e intimista, o cantor, compositor e mul-

ti-instrumentista Simon Winsé trabalha com kora, n'goni, arco de boca e flauta Fulani, sendo reconhecido como um dos principais mestres do instrumento.

O seu universo musical é alimentado pelos ritmos tradicionais de Burkina Faso, seu país de origem, o jazz fusion e o blues – elementos que se fundem em seu álbum de estreia, Dangada (La Joie). A apresentação é uma parceria entre o Rec-Beat e o Consulado Geral da França para o Nordeste em Recife.

KIZABA

Ainda representando a abundância de ritmos do continente africano, o cantor, compositor e multi-instrumentista congolês Kizaba está confirmado na programação. Radicado

em Montreal, no Canadá, o artista é um dos pioneiros do pop rock afro-congolês. Seus trabalhos criam vocalizações inspiradas nos seus antepassados e misturam sons de soukous congolês, afrobeat, house music e R&B.

Com passagens pelo Montreal International Jazz Festival e o próprio Rec Beat, Kizaba é vocalista e baterista do Afrotronix, projeto que percorre as interseções entre ritmos africanos e música eletrônica. Agora em carreira solo, o músico estende suas pesquisas no seu álbum de estreia, Kizavibe (2022).

Em suas performances, bateria e percussão se misturam à batidas eletrônicas e sons tradicionais do Congo para criar um universo afro-futurista, potencializado por máscaras 3D, dese-

nhados pelo próprio Kizaba e inspiradas nas máscaras tradicionais do seu país.

BANDA O.

Completando o line-up internacional, a O. é uma banda britânica formada por Tash Keary (bateria) e Joe Henwood (sax). Expandindo as possibilidades dos seus instrumentos com pedais e amplificadores, a dupla transformará o palco do Rec-Beat em um espaço aberto à experimentações. Tendo desempenhado papéis importantes em grupos de hip-hop e jazz londrino, a O. costuma recortar partes dos seus estilos musicais favoritos e os improvisar livremente durante as performances.

A banda realizará uma imersão com os músicos locais DJ Dolores, Henrique Albino, Lucas dos Prazeres, Parrô e Yuri Queiroga, que também participarão do show dos britânicos. O encontro faz parte do programa Cultura Circular, uma realização do British Council e Apoio do Oi Futuro.

REC-BEAT 2023

Sediado no Recife, onde já promoveu, ao longo de sua trajetória, mais de 600 shows para 3 milhões de pessoas, o evento vem abrindo braços, se expandindo e levando sua experiência sonora para outras cidades, tendo já passado por Fortaleza e Sobral (CE), João Pessoa (PB), Caruaru (PE), Salvador (BA), Curitiba (PR) e São Paulo (SP).

O palco do festival já recebeu atrações como Emicida, Céu, Erasmo Carlos, Luiz Melodia, Gaby Amarantos, João Donato, Johnny Hooker, Dona Onete, Nação Zumbi, Liniker, Baianasystem, Mudhoney (EUA), Bomba Estéreo (Colômbia), Ana Tijoux (Chile), Keziah Jones e Nneka (Nigéria), dentre outros, que entraram para a história do evento.

DIVULGAÇÃO

# Canal 1



**FLÁVIO RICCO**  
Colaboração  
JOSÉ CARLOS NERY

## HBO já instalou um “começar de novo” na escalação da sua novela

A HBO Max está às voltas com um trabalho de “engenharia” para definir ou redefinir o elenco de “Beleza Fatal”, sua primeira novela aqui no Brasil.

Devido ao processo de fusão entre Warner e Discovery, que levou um pouco mais tempo que o desejado, todo o planejamento que existia, agora será refeito. E entre as principais questões, saber se será possível contar com a maioria daqueles atores e atrizes que já tinham as suas escalações acertadas.

Em se tratando do Antonio Fagundes, por causa de outros compromissos assumidos, já se sabe que não. Está fora.

Mas quanto a Alice Wegmann, também entre os principais, as perspectivas são muito boas, porque apesar do compromisso com a segunda temporada de “Justiça” no Globoplay, é um desejo dela também fazer este trabalho da HBO.

E assim está acontecendo com um a um dos casos.

A única certeza, por enquanto, a que sempre foi e continua confirmada, é a participação de Camila Pitanga. Nada se alterou quanto ao seu compromisso.

### BAGUNÇA

Esses movimentos no streaming mexeram também com a produção de “Rensga Hits!”.

Muitos atores do elenco estavam comprometidos com a gravação da segunda temporada para este ano, mas, até agora, a falta de informações é completa. Ninguém sabe quando e se vai mesmo sair. A maioria está debandando.

### PONTO EM QUESTÃO

A cogitada volta do “Programa Livre” é um assunto que ainda depende de várias confirmações.

A primeira é ter um nome ideal para a sua



JOÃO COTTA/DIVULGAÇÃO

apresentação, daí o interesse em gravar vários pilotos. Outra é o departamento comercial assegurar que vende, para só depois buscar a aprovação do dono.

### COMPLICADO

O que todo mercado deseja é que o SBT, o mais rapidamente possível, venha a readquirir a mesma vontade de fazer televisão que teve no passado.

Mas como principal empecilho é que hoje, na hora de querer fazer, o “não” sempre é colocado na frente do “sim”.

### POR EXEMPLO

Ontem houve um esvaziamento no seu departamento de esportes. Mais uma vez, as “planilhas” foram colocadas na frente de “querer fazer”.

E o lamentável é que em meio às tantas demissões, até o diretor Luciano Callegari Filho, profissional dedicado e de valor, foi atingido.

### TABELINHA

Autora de “Vai na Fé”, da Globo, Rosane Svartman

sabe da importância de desenvolver bons “ganchos”, ao final de cada capítulo, para assegurar o retorno do público. E tem sido assim.

Outra boa jogada, permitir que personagens do passado contracenem com os atuais, como aconteceu recentemente com José Loreto e Jê Soares.

### CÓPIA CULINÁRIA

Desde sua estreia nas tardes de domingo, o programa “Minha Mãe Cozinha Melhor Que a Sua” tem sido alvo de críticas, por causa dos seus “ingredientes”, que remetem a atrações de Band e do SBT.

Ainda que a Globo se calce muito bem sobre os direitos de exibição, bem que poderiam ter inventado alguma coisa um pouco diferente.

### EMPREENDEDORES

Malu Falangola e Edu Porto, atores da série “Reis”, na Record, também estão ativando o lado empreendedor.

Enquanto ela investe em uma marca de roupas, ele se desdobra como dono de um “japa”, entre sushi e

sashimi, e de um espaço de festas.

### PROCURA-SE

A Globo avalia diversos nomes para ocupar as vagas de Fábio Porchat e Emicida no “Papo de Segunda”, do canal GNT, este ano.

Atores e figuras da TV aberta estão no radar. João Vicente de Castro e Francisco Bosco seguem no programa.

### FORÇAÇÃO

Ontem aqui se falou das chamadas do futebol da Globo na voz, ou falta dela, feitas pelo Galvão Bueno.

Nessa do Mundial de Clubes, do jogo de hoje, qual a necessidade dele salientar que a narração é do “meu amigo”, Luís Roberto?

### TRÂNSITO LIVRE

As portas da dramaturgia da Globo continuam muito abertas para a apresentadora Rafa Kalimann. O lamentável episódio envolvendo a Globo e o sindicato dos atores no Rio, que culminou no cancelamento de cenas para “Vai na Fé”, em nada

prejudicou a moça, porque todo o erro foi da própria emissora.

Assim que ela, Rafa, estiver com tudo em dia, haverá novas oportunidades.

### BATE - REBATE

· Jornalista Cláudio Dantas é o novo integrante de “Pingos nos is” da TV Jovem Pan.

· É meio primário, mas diante do que anda acontecendo, não custa repetir: replay, no futebol, nunca quando a bola está em jogo. Por favor.

· Terminam amanhã as filmagens de “Chama a Bebel” em Porto Alegre...

· ... Em seu elenco, nomes como os de Larissa Maciel e Marcos Breda, Pedro Mota e Flor Gil. Lançamento ainda este ano.

· Nesta terça-feira, o BandNews TV vai cobrir o Discurso sobre o Estado da União...

· ... O presidente Joe Biden fará um balanço do seu mandato e das expectativas para este ano em uma sessão no Congresso dos Estados Unidos...

· ... Um trabalho que deve se estender por todo o dia, inclusive ouvindo autoridades e diversos especialistas.

· Conforme combinado, Henrique Fogaça ficará ausente apenas das gravações do “MasterChef” – Amadores...

· ... O chef tem presença confirmada nas duas temporadas seguintes: Profissionais e Mais.

### C'EST FINI

A partir de abril, Jackson Antunes volta com o vilão Galo na última temporada da novela “Todas as Flores” no Globoplay. O ator também foi confirmado no elenco de “Poliana – O Filme”, como intérprete de Salviano.

Então é isso. Mas amanhã tem mais. Tchau!

# programação da TV

## PROGRAMAÇÃO

No BBB 23, três brothers disputam a permanência na casa: Cezar, Gabriel Santana e Tina

# Terceiro eliminado movimentava o Big Brother Brasil 23

REPRODUÇÃO/TV GLOBO

### SBT/TV JORNAL

06:00 – Primeiro Impacto  
 11:00 – Sabor da Gente  
 11:30 – TV Jornal Meio Dia  
 12:10 – Por Aqui  
 14:20 – Turma do Barra  
 14:50 – Papeiro da Cinderela  
 15:20 – Casos de Família  
 16:20 – Fofocalizando  
 17:20 – A Dona  
 18:00 – Três Vezes Ana  
 18:45 – Vencer o Desamor  
 19:20 – O Povo na TV  
 19:45 – SBT Brasil  
 20:30 – Poliana Moça  
 21:30 – Cúmplices de Um Resgate  
 22:15 – Programa do Ratinho  
 23:15 – Cine Espetacular  
 00:45 – The Noite  
 01:45 – Operação Mesquita  
 02:45 – SBT News Na TV



Cezar, Gabriel e Tina estão no Paredão do BBB 23

### BANDEIRANTES/

#### TV TRIBUNA

04:00 – 1ª Jornal  
 06:00 – Religioso Show da Fé  
 08:00 – Igreja Internacional da Graça de Deus  
 09:00 – Bora Brasil  
 09:25 – The Chef  
 11:00 – Jogo Aberto  
 12:00 – Jogo Aberto Pernambuco  
 12:45 – Jornal da Tribuna  
 14:00 – + Info  
 14:30 – Melhor da Tarde  
 16:00 – Brasil Urgente Pernambuco  
 17:00 – Brasil Urgente  
 18:50 – Programação João Alberto  
 19:20 – Jornal da Band  
 20:20 – Faustão na Band  
 21:10 – Campeonato Carioca – Nova Iguaçu x Vasco da Gama  
 23:05 – Valor da Vida  
 23:50 – Agenda Carioca  
 23:55 – Jornal da Noite

00:45 – Que Fim Levou?  
 00:50 – Esporte Total  
 01:45 – Bandnews Docs

### TV CLUBE /

#### RECORD

06:30 – Balanço Geral PE  
 08:40 – Fala Brasil  
 10:00 – Hoje em Dia  
 11:50 – Balanço Geral PE  
 14:55 – Que Arretado!  
 15:30 – Os Dez Mandamentos  
 16:30 – Cidade Alerta  
 17:10 – Jornal da Record  
 17:15 – Cidade Alerta  
 17:40 – Jornal da Record  
 17:45 – Cidade Alerta  
 18:00 – Cidade Alerta Pernambuco  
 19:15 – Jornal Guararapes  
 19:55 – Jornal da Record  
 21:00 – Jesus  
 21:45 – Vidas em Jogo  
 22:45 – Cine Record Es-

pecial  
 00:30 – Jornal da Record  
 00:45 – Programação IURD

### TV BRASIL/TV UNIVERSITÁRIA

06:00 – Viver Ciência  
 06:30 – Vale Agrícola  
 07:30 – Repórter Nacional  
 08:00 – Brasil em Dia  
 08:15 – TV Brasil Animada  
 11:00 – D.P.A. – Detetives do Prédio Azul  
 11:30 – Tem Criança da Cozinha  
 12:00 – Repórter Local  
 12:15 – Repórter Brasil Tarde  
 13:00 – Bugados  
 13:30 – D.P.A. – Detetives do Prédio Azul  
 14:00 – Sessão Família  
 16:00 – Brasil Visto de

Cima  
 16:30 – Animais Bebês  
 17:00 – Vale Indomado  
 18:00 – D.P.A. – Detetives do Prédio Azul  
 18:30 – Seis na Ilha  
 19:00 – Repórter Brasil  
 19:40 – Stadium  
 20:00 – A Terra Prometida  
 21:00 – Brasil Visto de Cima  
 21:30 – Imensidão Azul  
 22:30 – Cine Retrô  
 00:15 – A Terra Prometida  
 01:15 – Vale Indomado  
 02:15 – Brasil Visto de Cima  
 02:45 – Imensidão Azul  
 03:45 – Cine Retrô  
 05:30 – Conhecendo Museus

### REDE GLOBO

04:00 – Hora Um  
 06:00 – Bom Dia Pernambuco

08:30 – Bom Dia Brasil  
 09:30 – Encontro  
 10:35 – Mais Você  
 11:45 – NE1  
 13:00 – Globo Esporte  
 13:25 – Jornal Hoje  
 14:45 – Chocolate Com Pimenta  
 15:30 – Sessão da Tarde  
 17:15 – O Rei do Gado  
 18:25 – Mar do Sertão  
 19:10 – NE2  
 19:40 – Vai Na Fé  
 20:30 – Jornal Nacional  
 21:20 – Travessia  
 22:25 – Big Brother Brasil 23  
 23:50 – Onde Está Meu Coração  
 00:40 – Jornal da Globo  
 01:30 – Reapresentação Novela II - Vai na Fé  
 02:15 – Comédia na Madrugada I  
 02:55 – Comédia na Madrugada II  
 03:30 – Comédia na Madrugada III

# Resumo das novelas

## MISTÉRIO

# Ari abre o envelope e encontra folhas assinadas em branco por Guerra

Em "Travessia", Cidália pede a Cotinha que traga Talita ao hospital em segredo

REPRODUÇÃO/TV GLOBO

### SBT/TV JORNAL

#### (20H30) POLIANA MOÇA

Jeff e Otto pensam em outra forma de conseguir acesso à memória de Pinóquio. Eugênia diz para a filha que preparou café da tarde para ficar juntas. Helena fala para a mãe que Éric mudou e está mais legal e responsável. Eugênia acha que Helena está gostando de Éric e pergunta se já superou João. Jeff quer tirar a memória do Pinóquio manualmente. Tânia chega de surpresa na Luc4Tech. Luca diz a Tânia que sabe que ela é a Cobra e deseja sair do esquema criminoso; ela declara que ele não tem opção. Roger invade a Luc4Tech e alega que o Luca é um traidor; Tânia ameaça ligar para polícia e entregar Roger se ele não sair do local. Tânia revela que conseguiu o projeto do LUC2 invadindo o sistema de Otto. Tânia ameaça Luca para fechar negócio e lançar o LUC2. Em conversa com Ruth, João afirma que quer provar que o livro era do pai. Ruth lembra que o pai dele mandava os manuscritos para si mesmo para garantir o plágio e a autoria era dele.

### BAND / CANAL 4

#### (23H05) VALOR DA VIDA

Luís liga para Vasco e pede para que ele o encontre em seu escritório. Camilla telefona para Leo e diz que eles têm um problema. Orapaz pensa que ela descobriu tudo. Piedade fica irritada com Eugênio por não atender suas ligações. Em uma conversa com Leo, Camilla revela que disse para Isabel



Ari fica assustado quando o filho pergunta quem é Chiara em 'Travessia'

que ela não estava sendo chantageada. Ele sugere inventar que a empresária estava com um microfone escondido na sala. Isabel conta para o irmão que a mãe está falando a verdade e que ela realmente não apagou as fotos de Luís.

### RECORD – CANAL 9

#### (21H) JESUS

Não informado pela emissora

### REDE GLOBO

#### (18H25) MAR DO SERTÃO

José desiste do cargo e indica Firmino para ser o novo CEO da JM/

Chaddad. Anita e Joel se beijam. Cira aceita trabalhar na casa de Nivalda, e Sabá fica apreensivo. Laura é demitida, e Firmino assume o cargo de CEO. Firmino pede Lorena em namoro. Omar pede para Maruan retornar a Ozul. Pajeú quer voltar para casa com Deodora. Nivalda comenta, na frente de Cira, que Tertulinho envenenou o açude intencionalmente. Deodora decide se unir a Floro e Vespertino contra o Coronel, Sabá e José. O Coronel se encanta pela pastora Dagmar. Firmino chama Candoca para trabalhar com ele na JM/Chaddad.

#### (19H40) VAI NA FÉ

Ben fala com Lumiar que viu Sol no carro. Kate

se insinua para Theo. Lumiar e Ben perguntam por que Dezirê continuou comprando itens para o bebê que havia perdido. Jenifer aceita ir com Otávio para a casa de Fred. Theo reclama de Clara durante uma sessão de fotos no prêmio empresário do ano. Fred vai com os amigos para a casa de Rafael. Guiga prepara um drink para Jenifer, sem que ela veja. Theo perde o prêmio para Alzira. Otávio descobre que Guiga colocou bebida alcóolica no drink de Jenifer. Otávio chega com Jenifer embriagada e Sol se enfurece com ele.

#### (21H20) TRAVESSIA

Creusa sente tontura e desaba no sofá da sala de Helô, enquanto Pilar

vasculha o quarto da advogada. Helô estranha o fato de Creusa não atender o celular. Stenio diz a Moretti que espera que Helô não pense que seu cliente possa ter algo a ver com o atentado contra Guerra. Guida diz a Sara que a descoberta do filho de Guerra irá ajudá-la no divórcio. Ari consegue pegar o envelope que estava escondido na parede, antes de Dina o flagrar no quarto de Guerra. Pilar finge que dorme ao lado de Creusa, ao ver Helô entrar no apartamento. Brisa discute com Ari. Laís repreende Isa por ter pedido ajuda a Dante sobre o problema de Theo. Cidália pede a Cotinha que traga Talita ao hospital em segredo. Ari abre o envelope e encontra folhas assinadas em branco por Guerra.





# CONFIRA OS HORÁRIOS DA NOSSA PROGRAMAÇÃO

de segunda a sexta



Sabor  
da Gente  
**11:00**



Meio Dia  
**11:30**



Por Aqui  
**12:10**



Turma  
do Barra  
**14:20**



Papeiro  
da Cinderela  
**14:50**



O Povo  
na TV  
**19:20**