

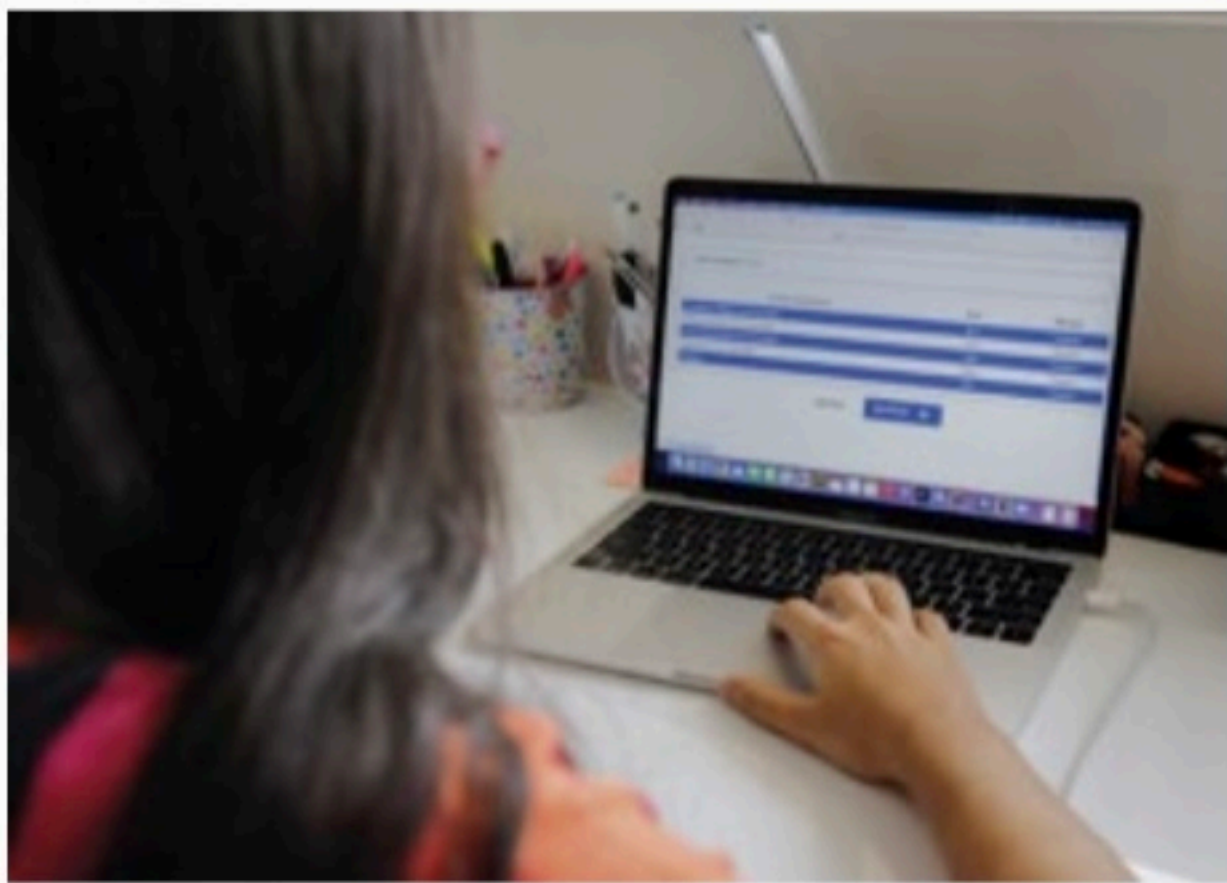

# Pernambuco busca unidade pela transnordestina

2 a 8



**Após as notas, hora de pensar no Sisu**

19



GABRIEL FERREIRA/JC IMAGEM

**Unidades do SUS atendem lesão nos olhos por pomada de cabelo**

17

**Postos de saúde fechados pelo garimpo**

24

**Saiba o que fazer para tentar evitar o novo golpe do Pix**

13 e 14



# Política

## INFRAESTRUTURA

# Governo Lula apresenta projeto deixado por Bolsonaro, excluindo Pernambuco da ferrovia

No dia 26 de dezembro de 2022, a Companhia Siderúrgica Nacional (CSN) entregou oficialmente o trecho de Pernambuco ao governo Federal, abandonando o traçado inicial da Transnordestina

ADRIANA GUARDA

Nos últimos dias do governo Jair Bolsonaro (PL), a CSN devolveu oficialmente ao governo Federal o trecho da Transnordestina que levaria a ferrovia até o Porto de Suape, em Pernambuco. O aditivo de contrato, assinado entre a CSN e a Agência Nacional de Transportes Terrestres (ANTT) no dia 26 de dezembro de 2022, retira do traçado o trecho de 520 km, que iria de Salgueiro (Sertão) até Suape.

Pelo projeto original, a ferrovia teria 1.753 quilômetros de extensão, ligando o município de Eliseu Martins, no interior do Piauí, aos portos de Pecém, no Ceará, e de Suape (PE). Com o novo traçado, a ferrovia ficará com 1.206 km, ligando o Piauí ao Ceará e apenas passando por Salgueiro (PE).

Na última terça-feira (7), o ministro da Integração e do Desenvolvimento Regional, Waldez Góes, discutiu com os governadores de Pernambuco, Raquel Lyra (PSDB); do Ceará, Elmano da Costa e do Piauí, Rafael Fonteles; o avanço na construção da Transnordestina. Durante a reunião, o ministro apresentou a mesma proposta deixada pelo governo Bolsonaro, com o escanteamento de Pernambuco.

Apesar de apresentar o projeto deixado por Bolsonaro, que exclui Pernambuco, o ministro defendeu garantir a ferrovia por inteiro, embora não tenha explicado de que forma poderá desfazer o aditivo. O texto do documento não só deixa o Estado de fora, como só permite fazer

uma nova concessão do trecho Salgueiro-Suape após a conclusão dos demais trechos da obra, em até 7 anos.

“Este é um projeto prioritário tanto para o presidente quanto para os governadores. Vamos sistematizar as prioridades por regiões e por estados e, no Nordeste, merecem destaque a transposição do Rio São Francisco e a Transnordestina. O Governo Federal vai fazer o possível para que o projeto da ferrovia seja garantido por inteiro”, destacou Góes.

A expectativa do Governo Federal é que, até o final da gestão, “a maior parte possível da ferrovia esteja em funcionamento”, atendendo à solicitação do presidente Lula. A obra será coordenada pelo Ministério dos Transportes.

Raquel Lyra não recusou a proposta de imediato, mas foi pega de surpresa pela informação de que Pernambuco está fora do projeto, figurando apenas como passagem e não como parte da ferrovia. A governadora pediu um tempo para analisar e deverá apresentar sua posição na próxima reunião.

O ministro Waldez Góes prometeu realizar uma nova reunião para debater a Transnordestina, com presença de representantes dos ministérios da Integração e do Desenvolvimento Regional (MIDR), do Desenvolvimento e Assistência Social, dos Transportes, da Infraestrutura, da Fazenda, de Portos e Aeroportos e da Casa Civil da Presidência da República para que seja apresentado o quanto antes um projeto detalhado ao presidente Lula.



BOBBY FABISAK/JC IMAGEM

Pelo projeto original, a ferrovia teria 1.753 quilômetros de extensão

### CRONOGRAMA E ADITIVO

No aditivo assinado com a ANTT, a CSN prevê a conclusão da obra (com a mudança de trecho) até 2027 e adoção de multas em caso de descumprimento. Segundo a companhia, o trecho de Pernambuco se tornou inviável do ponto de vista econômico-financeiro.

O aditivo contratual assi-

nado no governo Bolsonaro é uma tentativa de enfim destravar a ferrovia, que começou a ser construída em 2006. A partir de 2016, a construção passou a sofrer paradas, enfrentando problemas de engenharia, escassez de recursos e entraves jurídicos.

Em 2017, o Tribunal de Contas da União (TCU) bloqueou o repasse de recursos públicos à obra, o que levou

à sua paralisação. As obras só voltaram a ser retomadas pela CSN em 2019, sob pressão do governo Federal, que ameaçava decretar a caducidade do contrato.

De lá para cá, a CSN vem tocando parte das obras com recursos próprios e, ao fim de 2021, 55% do total (considerando o traçado original, antes da devolução) estava concluído.

### ESTADO DE PERNAMBUCO

#### FUNDO MUNICIPAL DE EDUCAÇÃO DE VERTENTE DO LÉRIO AVISO DE LICITAÇÃO

Processo Nº: 002/2023. CPL. Chamada Pública Nº 00001/2023. Compra. Aquisição de gêneros alimentícios da Agricultura Familiar e do Empreendedor Familiar Rural, para o atendimento ao Programa Nacional de Alimentação Escolar – PNAE. Valor: R\$160.354,00. Data e Local da Sessão de Abertura: 03/03/2023 às 08:30h. Praça Severino Barbosa de Sales, 40, Centro, Vertente do Lério - PE. Edital, anexos e outras informações podem ser obtidos no mesmo endereço da sessão de abertura, [cpl.vertlerio@gmail.com](mailto:cpl.vertlerio@gmail.com) ou através do Fone: (81) 3634-7156/3634-7140, no horário das 08:00 as 13:00 horas dos dias úteis.

Vertente do Lério, 09/02/2023

**Maria de Jesus Dias de França**

Presidenta da CPL.(\*)(\*\*)



# Política

## TRANSNORDESTINA

# Novo traçado exclui Pernambuco e trava concessão do trecho Salgueiro-Suape até 2029

ARTES JC

Aditivo assinado entre a CSN e a ANTT permite devolução do trecho Salgueiro-Suape, em Pernambuco, e só permite que uma nova concessionária assumira o trecho quando a obra estiver concluída, em 2029. Isso vai travar a construção do braço pernambucano por 7 anos

### Ferrovia Transnordestina



Trecho entre Salgueiro e Suape, representado na arte, será retirado do traçado original da Transnordestina

nograma da empresa, o prazo para finalizar a ferrovia é de 7 anos.

O governo poderá decidir fazer uma nova concessão, mas sem receber a indenização pelo que já investiu, o que parece pouco provável.

Para devolver o trecho Salgueiro-Suape ao governo Federal, a concessionária estabeleceu uma série de condições. Como União liberou recursos para a obra, desde sua inauguração até 2006 até quando o TCU suspendeu os repasses em 2017, a CSN precisa indenizar o governo pelo que foi investido no traçado de Pernambuco.

#### INDENIZAÇÃO

O pagamento da indenização está condicionado à "implantação da totalidade dos trechos da ferrovia", "ao abatimento de eventuais passivos financeiros (do governo

com a CSN) e à assinatura de um novo contrato de concessão do trecho Salgueiro-Suape.

O que a CSN fez foi postergar o máximo possível o pagamento das indenizações, esperando fazer um acerto de contas no final da obra. A governadora Raquel Lyra e a bancada de Pernambuco no Congresso Nacional vão precisar brigar

pela volta do trecho de Pernambuco no projeto ou ao menos suprimir a condição de só conceder o trecho do Estado quando a CSN concluir toda a obra.

#### ADRIANA GUARDA

O aditivo de contrato assinado entre a CSN e o governo Federal, em dezembro do ano passado, não só permite à concessionária devolver o trecho de Pernambuco na Transnordestina, como também impede que uma nova concessão seja realizada até 2029.

Na prática, isso quer dizer que o trecho Salgueiro-Suape ficará travado. Pelos termos do aditivo, nenhuma outra empresa interessada em assumir o trecho de Pernambuco poderá fazê-lo até que a CSN conclua os demais traçados da obra. Pelo novo cro-

#### EDITAL DE CONVOCAÇÃO - ASSEMBLEIA GERAL EXTRAORDINÁRIA

O Presidente do Sindicato das Empresas de Compra, Venda, Locação e Administração de Imóveis, e dos Edifícios em Condomínios Residenciais e Comerciais do Estado de Pernambuco - SECOVI-PE-, no uso de suas atribuições que lhe confere o Estatuto Social, convoca os SHOPPINGS associados para Assembleia Geral Extraordinária a ser realizada **no dia 16 (dezesesseis) de fevereiro de 2023, às 09h30 horas em primeira convocação e às 10h00 horas em segunda e última convocação**, na sede do sindicato, à Av. República do Líbano nr. 251, Empresarial Riomar Trade Center, Torre 3, Sl. 1209, Pina, nesta Capital, para: I – Discussão, apreciação e aprovação do "Rol de Reivindicações" para negociar com a classe trabalhadora em todo o Estado, do período de 2023 (janeiro a dezembro); II – Outorga de poderes ao Presidente e/ou Diretoria do SECOVI-PE, para negociar com a categoria econômica, no período de 2023/2023, bem como firmar Acordos, Convenções Coletivas de Trabalho, Termos Aditivos, no período em questão; III – Autorização, caso malogrem as negociações, para ajuizar os competentes Dissídios Coletivos de Trabalho; IV – Definição do valor da Taxa Assistencial a ser descontada de todos os beneficiários dos instrumentos coletivos de trabalho no referido período, em favor desta entidade sindical; V – Definição do valor da Taxa Associativa; VI – Criação da Comissão de Conciliação Prévia Trabalhista. Só poderão tomar parte dos trabalhos, os representados que estiverem em dia com as contribuições de natureza sindical devida ao sindicato. Não será permitido o voto por credenciamento. Recife, 10 de fevereiro de 2023. Márcio Luís de Oliveira Gomes e Silva - Presidente do SECOVI-PE.



# Política em Brasília



**ROMOALDO DE SOUZA**  
Correspondente do SJCC em Brasília  
romoaldodesouza@radiojornal.com.br

## Pernambuco tem de ser um só em defesa da Transnordestina

Sabe quando um tema torna-se suprapartidário? A ferrovia Transnordestina, no trecho de 520km, que vai ligar a cidade sertaneja de Salgueiro ao Porto de Suape, no litoral sul, é um desses assuntos que necessariamente precisa estar acima das ideologias, das divergências. É chegada a hora dos 25 deputados federais e os três senadores sentarem-se à mesma mesa, deixar de lado as naturais divergências para assumir a obra como a prioridade da bancada.

“Por diversas vezes, a bancada se envolveu na questão da Transnordestina e conseguiu avanços pela consolidação do Ramal Suape. Mais uma vez, não mediremos esforços, com união e independente de partidos, para defender os interesses de Pernambuco,” afirma o deputado federal Augusto Coutinho (Republicanos) coordenador da bancada pernambucana.

Em seu primeiro encontro com o presidente Luiz Inácio Lula da Silva (PT), em 27 de janeiro, a governadora de Pernambuco, Raquel Lyra (PSDB), apresentou a Transnordestina como projeto prioritário para o estado. Ela saiu do Planalto ressaltando que a obra vai potencializar “a produção e a competitividade dos nossos portos. Defendi essa tese na reunião do Consórcio Nordeste e levei a Transnordestina como projeto prioritário para Pernambuco



no encontro que os governadores tiveram com o presidente Lula”, afirmou.

É de se estranhar que um assunto pacificado durante o governo de transição - logo após a eleição de Lula - esteja sendo tratado nos corredores ministeriais sem a fundamental presença de todos os entes envolvidos. É como se alguns dos ministros do terceiro mandato de Lula

tivessem apagado da memória aquela terça-feira, 17 de agosto de 2010, quando foi assinada a ordem de serviço para o início da obra. “O que nós estamos fazendo é fazer com que o Nordeste se torne mais desenvolvimento, que a Transnordestina seja esse importante polo para distribuir riquezas ao Piauí, ao Ceará e ao meu Pernambuco”, disse.

Afinal, quando a bancada se reuniu com a governadora, logo mais no Palácio Campo das Princesas, três importantes ingredientes devem ser postos à mesa. O primeiro deles é de que a união de deputados e senadores precisa ficar sacramentada em um documento para chegar às mãos do presidente da República com a maior brevidade possível. Que da “terra

dos altos coqueiros” está saindo um brado por essa importante obra. E, finalmente, que todos recitem um trecho do poema “No Meio do Caminho”, do mineiro Carlos Drummond de Andrade (1902 - 1987). “No meio do caminho tinha uma pedra. Tinha uma pedra no meio do caminho” e que todos gritem: tirem as pedras do nosso caminho que a Transnordestina quer passar.

Se liga que o **JC CLUBE** está de cara nova!

Acesse: [jcclube.com.br](http://jcclube.com.br)



# Política

## REUNIÃO

# Raquel Lyra convoca reunião com deputados federais de Pernambuco; Transnordestina está na pauta da discussão

**A governadora defende que o Ramal Suape-Salgueiro volte a integrar o projeto da ferrovia e que os investimentos a serem feitos contemplem todos os trechos envolvidos**

MIRELLA ARAÚJO

A governadora de Pernambuco, Raquel Lyra (PSDB), e a vice-governadora, Priscila Krause (Cidadania), convocaram uma reunião com senadores e deputados federais pernambucanos para tratar, entre outros temas, da conclusão da ferrovia da Transnordestina. As reuniões acontecem no Palácio do Campo das Princesas, às 13h e 16h, respectivamente.

O encontro, que havia sido proposto pelo deputado federal Mendonça Filho (União Brasil), é para que os parlamentares e o Executivo estadual tracem uma estratégia para pressionar o presidente Luiz Inácio Lula da Silva (PT) a garantir que o Ramal Suape-Salgueiro saia do papel.

Mendonça Filho lembrou que, na época em que foi governador de Pernambuco, o presidente petista havia afirmado o compromisso de realizar a obra contemplando o Estado.

“Lula tem que cumprir o compromisso com Pernambuco de construir o ramal pernambucano, anunciado em 2006, em Missão Velha, no Ceará. Na época participei deste anúncio como governador”, afirmou, ressaltando que, passados 16 anos, “o presidente Lula volta ao poder e a obra continua no plano da ficção”, criticou o deputado.

“Não podemos aceitar calados que Pernambuco seja passado para trás e fique de fora da Transnordestina, em consequência de uma articulação na surdina de lideranças políticas do Ceará ou de outros estados do Nordeste”, afirmou Mendonça, em referência ao atual projeto que tem sido defendido pelos governadores Elmano de Freitas (Ceará) e Rafael Fonteles (Piauí) - ambos do PT.

Mendonça Filho também destacou que o governo do ex-presidente Jair Bolsonaro (PL) havia concedido a autorização para que a obra pudesse ser viabilizada pela iniciativa privada.

“Com apoio político da bancada e dos ministros pernambucanos, a governadora Raquel Lyra pode criar as condições junto ao Governo Federal para fazer a obra numa parceria pública privada ou numa ação de obra basicamente privada”, defendeu, ressaltando que, se o ramal pernambucano vir realidade, fará integração entre o sul do Piauí e Suape, transportando minério de ferro, grãos e produtos para o polo avícola da região.

### PRIORIDADE

Vice-líder do governo Lula na Câmara dos Deputados, a deputada federal Maria Arraes (Solidariedade) está recolhendo assinaturas para formalizar uma Frente Parlamentar Mista que vai tratar da Transnordestina, principalmente no que diz respeito à ferrovia Transertaneja, cujo trecho prevê ligar o interior do Piauí ao Porto de Suape.

“Não tenho dúvidas de que garantir Pernambuco no projeto seja prioridade do presidente Lula. Ele comentou sobre a importância e a fundamentalidade para o desenvolvimento da região, promovendo esse crescimento ferroviário. Isso vai aproximar o Nordeste”, declarou a parlamentar.

Ainda segundo Maria, a fala de Lula destacando a importância da Transnordestina foi dita durante encontro do presidente com as lideranças do governo, no último dia 2 de fevereiro. Na ocasião, a deputada pernambucana foi oficializada como uma das vice-líderes do governo na Câmara.

### PAUTA APRESENTADA A LULA

A governadora Raquel Lyra esteve em Brasília, nessa terça-feira (7), em reunião com o ministro da Integração e do Desenvolvimento Regional (MIDR), Waldez Góes.

Na ocasião, o chefe do Executivo defendeu que a obra da ferrovia Transnordestina seja executada e concluída dentro do contrato de concessão, pleiteando que o Ramal Suape-Salgueiro volte a integrar o projeto da ferrovia e que os investimentos a serem feitos contemplem todos os trechos envolvidos.

“A Transnordestina é uma infraestrutura fundamental para o desenvolvimento econômico da região Nordeste. Ela vai integrar o Nordeste aos quatro cantos do Brasil, potencializando a produção e a competitividade dos nossos portos. Defendi essa tese na reunião do Consórcio Nordeste e levei a Transnordestina como projeto prioritário para Pernambuco no encontro que os governadores tiveram com o presidente Lula. Hoje estou aqui em busca de viabilizar a obra no Ministério da Integração e do Desenvolvimento Regional e junto à concessionária”, ressaltou a governadora.

“Estão muito claras as prioridades do presidente Lula. Há a preocupação de que o projeto por inteiro seja garantido, mesmo que ele seja inicialmente conduzido pela parte que já está pactuada, mas temos o compromisso de atender Pernambuco”, assegurou o ministro da Integração e do Desenvolvimento Regional, Waldez Góes.

Segundo o MIDR, o projeto da Transnordestina está orçado em R\$ 14,9 bilhões. A extensão da obra no trecho de Pernambuco é de 206 quilômetros. A obra por completo tem 1.753 quilômetros de extensão em linha principal.

HÉLIA SCHEPPA/SECOM



A governadora Raquel Lyra esteve em Brasília, nessa terça-feira (7), em reunião com o ministro da Integração e do Desenvolvimento Regional (MIDR), Waldez Góes

A ferrovia passa por 81 municípios, partindo de Eliseu Martins, no Piauí, em direção aos portos do Pecém, no Ceará, e Suape, em Pernambuco. Quando concluída, a Transnordestina terá capacidade

para transportar 30 milhões de toneladas por ano e irá promover a integração nacional e incentivar a produção local, sobretudo de minério e grãos, gerando dinamismo na economia do Nordeste.

## 3º LEILÃO

DA GUARDCAR CREDENCIADA  
DETRAN-PE

DIA: 10 DE FEVEREIRO DE 2023 - ÀS 09:00H

EXCLUSIVAMENTE ONLINE, TEMPORARIAMENTE



HONDA CB 250  
TORNAO 2007/2009



FORD ECOSPORT FSL  
1.6 - 2014/2015



HONDA CB 150  
TITAN - 2014/2014



GM CELTA 3 PORTAS  
2005/2007

PARA PARTICIPAR CADASTRE-SE COM ANTECEDÊNCIA

www.LANCECERTOLEILOS.COM.BR

inscrição até 09 DE FEVEREIRO



LUCIANO RODRIGUES  
LANCE CERTO



GUARDCAR



DETRAN-PE



SECRETARIA DE  
DESENVOLVIMENTO  
URBANO E HABITAÇÃO  
Pernambuco

## 3º LEILÃO

DA CTTU-PE

DIA: 10 DE FEVEREIRO DE 2023 - ÀS 09:00H

EXCLUSIVAMENTE ONLINE, TEMPORARIAMENTE



HONDA CB 125  
FAN 2010/2010



HONDA POP 110CC  
2021/2021



HONDA CB 160  
FAN 2019/2020



HONDA WBV EX  
CVT 2017/2018

PARA PARTICIPAR CADASTRE-SE COM ANTECEDÊNCIA

www.LANCECERTOLEILOS.COM.BR

inscrição até 09 DE FEVEREIRO



LUCIANO RODRIGUES  
LANCE CERTO



GUARDCAR



CTTU



RECIFE

#3048-0450 #1.9.9978-0703

@LANCERCERTOPE @LANCERCERTOLEILOS



# Cena Política

## Pinga-Fogo



**IGOR MACIEL**

imaciel@sjcc.com.br

Twitter: @jc\_pe

Telefone: (81) 3413.6288

# Deputados já se movimentam em defesa da ferrovia. E os nossos senadores?

A bancada pernambucana em Brasília é formada por 28 parlamentares. São 25 deputados federais e três senadores. Pensamentos diferentes, objetivos de médio e longo prazo diferentes para a própria carreira, partidos diversos e diretriz ideológica idem.

O que os faz iguais é o fato de terem recebido o voto dos pernambucanos e receberem o salário deles como resultado desse voto.

Quando, ainda no governo Bolsonaro (PL), falou-se na possibilidade de Pernambuco perder a Transnordestina, houve correria, gritaria, discursos inflamados sobre perseguição e a promessa de que “uma solução seria encontrada”.

Ao sair de uma reunião com integrantes do Governo Lula, esta semana, em Brasília, a governadora Raquel Lyra (PSDB) tomou conhecimento de que um arranjo entre o Ceará e o Piauí, na Esplanada dos ministérios chefiada por um presidente Pernambucano, quer mesmo excluir o estado da Transnordestina, praticamente eliminando o ramal de Suape.

Ontem, nesta mesma coluna, foi feita uma cobrança sobre a atuação da bancada pernambucana.

Alguns se pronunciaram e agiram, caso de Mendonça Filho (UB), Lucas Ramos (PSB), Silvio Costa Filho (Republicanos) e Maria Arraes (SD). Como são poucos, ainda, um reforço talvez seja necessário.

É que os pernambucanos estão sentindo falta das falas incisivas em defesa do estado, de um grupo de



PRESIDENCIA DA REPUBLICA

parlamentares que os deveria representar. É curioso que não haja ainda pelo menos umas duas dezenas de declarações de repúdio nas redes sociais.

É impossível não lembrar como essa bancada costumava fazer barulho para qualquer decisão de Bolsonaro (PL) sobre Pernambuco. Com Lula o tom será outro? É um questionamento sincero, de quem sabe que a realidade política se relaciona com a hipocrisia como leite em água, que se dilui e, dependendo da proporção, com o tempo não mais se enxerga diferença.

A cobrança é ainda mais importante para os parlamentares do PT e do PCdoB, por serem aliados mais próximos de Lula.

No caso dos senadores, dois de três são petistas.

Humberto Costa (PT) e Teresa Leitão (PT) já se ofereceram para mediar a situação e evitar o prejuízo a Pernambuco?

Espera-se que aconteça e uma solução seja apresentada, rápido.

### UM DETALHE

Início de governo é momento em que ninguém quer discutir ou cobrar a gestão. Quem quer emplacar nomes em cargos de segundo e terceiro escalão no governo Lula vai ter medo de brigar com o governo Lula, mas existem coisas que não podem ser deixadas para depois.

### REAÇÕES

Entre os parlamentares que se pronunciaram, vale destacar que nenhum ficou só no verbo. A primeira manifestação

pública partiu do deputado federal Lucas Ramos (PSB).

“Este é o maior projeto de infraestrutura e logística de Pernambuco, com capacidade para ser a grande mola propulsora da geração de emprego. Não há possibilidade de abrir mão de um investimento tão estruturador”, disse, para depois afirmar que estava colocando como pauta prioritária do mandato.

Ele deve se reunir amanhã com a governadora Raquel Lyra (PSDB).

### MENDONÇA

A reunião, inclusive, foi uma sugestão do deputado Mendonça Filho (UB), outro que saiu em defesa do trecho pernambucano da Transnordestina. A convocação para que

a bancada se reúna foi feita. O encontro deverá acontecer nesta sexta, às 16h.

### LÁ TAMBÉM

O deputado Silvio Costa Filho (Republicanos), por sua vez, está articulando uma reunião da bancada com o ministro da Integração, Waldez Góes. Foi numa reunião com Waldez que a proposta de excluir Pernambuco foi apresentada. Silvio diz que o ministro garantiu a ele que o estado não será prejudicado.

### FRENTE PARLAMENTAR

A deputada Maria Arraes (SD) também agiu. Vice-líder do governo Lula na Câmara, ela começou a recolher assinaturas para uma frente parlamentar na Casa que trate da Transnordestina.



# Política

## TRANSNORDESTINA

Governo de Pernambuco tem um protocolo de intenções com a empresa Bemisa que resultou numa nova legislação específica para abrigar a ferrovia e um terminal de minérios

FERNANDO CASTILHO

Empresários defendem que a governadora de Pernambuco, Raquel Lyra lidere uma mobilização no Congresso para que a bancada formada por três senadores e 25 deputados defenda a solução de que a ferrovia Transnordestina possa chegar a Suape lembrando que o Governo de Pernambuco tem um protocolo de intenções com a empresa Bemisa que resultou numa nova legislação específica para abrigar a ferrovia e um terminal de minérios.

Mas além empresários, economistas com acesso às informações sobre o Complexo Portuário de Suape avaliam que existem mais fatores que apenas a ferrovia.

A economista Tânia Baccelar, cuja Consultoria Ceplan foi responsável pela atualização do Plano Diretor de Suape, afirma que a Transnordestina não é apenas uma ferrovia. “É um Eixo Estratégico para o desenvolvimento nacional ligando o litoral norte do NE (em Pecém-CE) e o litoral leste do NE (em Suape-PE) à região central do país,” Para ela, ao invés de ser amputada, deveria chegar até a ferrovia Norte-Sul. E diz que “o Brasil precisa pensar estrategicamente seu futuro!”

O Presidente do Tecon Suape, Javier Ramirez avalia como especialista no setor de portos que a Transnordestina é um projeto integrador muito importante para a Região embora a conexão seja pensada para um futuro terminal de minério de ferro em Suape. Para ele, a infra-estrutura a ser criada poderá criar outras oportunidades de conectividade com Suape e,

# Empresários defendem projeto avaliando Suape como um porto estratégico para todo do Nordeste

DIEGO NIGRO / ACERVO JC IMAGEM



Em 2017, o TCU determinou a Valec, Finor, FNE, FDNE e BNDES que se abstivessem de investimentos

conseqüentemente, abrirá novos mercados de comércio internacional.

Um dos executivos que mais vem trabalhando questões estruturadoras para Pernambuco, Paulo Drummond, que foi presidente da Vivix, do Grupo Cornélio Brennand e que hoje atua na área de gestão de fundos de investimento avalia que a ferrovia é uma coluna central que vai para dentro do interior e que agrega um valor espetacular ao Estado.

Ele lembra que apenas o minério da Bemisa prevê uma movimentação de 20 milhões de toneladas/ano. Mas a existência da linha férrea ancora uma estrada de ferro para fruticultura assim como o mercado de gesso e de cimento.

“Portanto, potencializa a economia do Estado como um todo. Perdendo um projeto como esse, quem é que vai se instalar aqui se o consumo está em São Paulo? Lembrando que se o imposto vai todo para o consumo e acaba o ICMS, o estado perde competência de conceder incentivo. A Transnordestina é fundamental, mas tem implicações periféricas que interferem brutalmente no futuro de Pernambuco.

O empresário e diretor do Grupo BCI, Paulo Perez lembra que o setor de combustíveis tem interesse no projeto da Transnordestina e lembra audiência que teve com o então ministro da Infraestrutura, Tarcísio de Freitas com um grupo de empresários quando ficou claro que era a melhor destinar a parte de Pernambuco a fazer uma nova licitação dessa parte de Pernambuco e que isso ficou acertado com o governo passado.

“Para o ramo de combustível. Se puder contar com um ramal ferroviário para reduzir essas entregas de grandes volumes é estratégico. Combustíveis são cargas rodoviárias perigosas. Com a ferrovia é construída teremos como montar, por exemplo, um pulmão em Salgueiro atender o Sertão e a região do entorno.”, avalia.

O empresário e sócio da empresa Temape - Terminais Marítimos de Pernambuco S.A., Jorge Petribu, avalia que a ferrovia será muito importante pelo que Suape tem de potencial. Apesar de Pecém ter sido premiado com algumas ações que renderam bons resultados embora para ele Suape seja um porto com

um potencial muito maior.

“E esse trecho Salgueiro-Suape é importante pelo potencial do mercado em grãos líquidos. E isso somado a possibilidade de Suape ter um terminal de minérios abre uma perspectiva muito grande. Pensamos em combinar exportação de minérios com terminais de grãos líquidos. Pensando nisso a Temape já tem áreas em Eliseu Martins (PI) assim como em Salgueiro (PE) acreditando que essa ferrovia venha acontecer. Por isso me junto a ação da governadora e os nossos empresários no sentido resgatar a voltar desse terminal direcionado à Suape.

Para o presidente do Conselho de Administração da Rede Moura, Paulo Sales, essa é mais uma daquelas questões que no Brasil deveria durar um ano, mas duras décadas. Eu concordo com a governadora Raquel Lyra quando afirma que a ferrovia passar por Pernambuco e fazer um desvio em Salgueiro e ir direto para Pecém pode ser uma solução boa para o Nordeste.

“Mas como ela eu insisto que Suape é um porto que tem uma condição operacional muito melhor bene-

ficiando inclusive os outros municípios ao longo do caminho. A governadora precisa brigar por isso e que nós todos em Pernambuco precisamos entrar com ela nessa luta para conseguir fazer essa ferrovia chegar a Suape, diz o empresário

O empresário Josimário Gomes Florencio, Vice-Presidente Abastecimento, avalia que para o setor de produção agropecuário e que hoje transporta suas cargas de milho sobre caminhão (na contramão do mundo) a Transnordestina é sonho. Ele lembra que hoje vivemos um momento próspero pois Piauí, Maranhão e Tocantins e Bahia que formam a região do MATOPIBA cujo foco e a produção de grãos.

“Então, imagine poder trazer uma tonelada de grãos que hoje chegar aqui de caminhão? Isso vai proporcionar benefícios ao consumidor dos nossos produtos finais como frango e ovo, assim como a cadeia do leite e da carne.”, diz Florêncio.

Finalmente, o ex-presidente da Companhia Excelsior de Seguros e ex-presidente do Sindicato das Seguradoras do Norte e Nordeste, Múcio Novaes é inadiável que após 15 anos ainda estejamos debatendo o traçado da Transnordestina que já consumiu R\$ 6 bilhões e nos últimos anos ficou parada. “Acho esquisitas essas propostas. Porque tem tanta lógica no sentido Suape que não entendo como ainda se discute isso. Agora temos o fator Bemisa - que fará a exploração do minério”.

Ele lembra que o traçado passa próximo a todos os agregados da região do Agreste e que isso pode fazer de Suape como hubport estratégico para o Nordeste. “Essa é uma história muito mal contada. Acho que falta um pedaço. Agora temos que apoiar a governadora Raquel Lyra nessa luta. Mesmo sabendo que os custos apontam para nova entrada de recursos públicos.



# JC Negócios

**FERNANDO CASTILHO**

castilho@jc.com.br

Twitter: jc\_jcnegocios

Telefone: (81) 3413.6536

## Transnordestina mudou traçado de ferrovia quando Raquel Lyra escolhia equipe

Surpreendida com a articulação dos governadores Rafael Fonteles (Piauí) e Elmano de Feitas (Ceará) para a costura do Termo Aditivo onde a Transnordestina S.A. desiste do trecho Salgueiro-Suape, a governadora de Pernambuco, Raquel Lyra tenta uma solução política no sentido de uma modificação no documento de modo a viabilizar o acordo que o Estado de Pernambuco assinou com a Bemisa, dona da mina de minério de ferro que seria exportado pelo Porto de Suape.

O governo de Pernambuco foi surpreendido, esta semana, com a infomação da assinatura do aditivo no dia 23 de dezembro de 2022, quando a governadora ainda não tinha, sequer, anunciado sua equipe de governo. A notícia porém foi publicada pela JC Negócios.

Nesse aditivo, a TLSA uma empresa controlada pela Companhia Siderúrgica Nacional não apenas pleiteia uma indenização pelo que já construiu como define que isso deverá ser abatido pela União do que já gastou em toda a obra. Será feito um encontro de contas mas só seja feito quando concluir todos os trecho a obra entre Eliseu Martins (PI) e Pecém(CE). Finalmente, que isso se dê depois da assinatura de um nova concessão assinada no trecho Salgueiro Suape.

Pode-se dizer que União, através da Agencia Nacional de Transportes Terrestres (ANTT) com interveniência do DNIT aceitou todas as condições propostas pela TLSA que não apenas reduziu o tamanho da obra eliminando trecho Salgueiro-Suape como definiu como seria indeniza e ainda travou a possibilidsde de que uma outra empresa assumisse o trecho descartado.

O contrato assinado pelo então presidente da ANTT, Rafael Vitale Rodrigues desconsiderou a negociação feito pelo então ministro da Infraestrutura, Tarciso Freitas com o governado Paulo Câmara

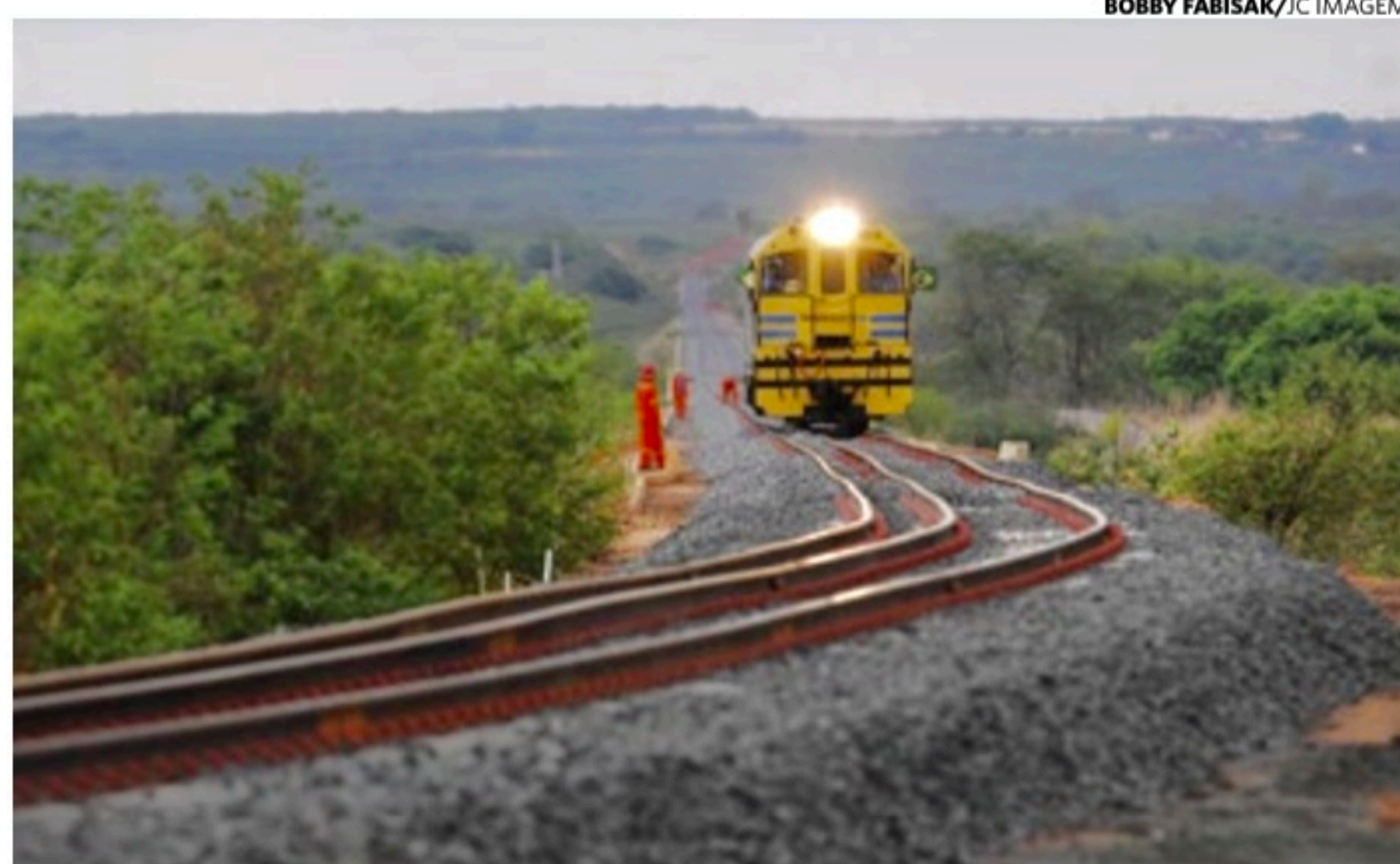

BOBBY FABISAK/JC IMAGEM

e do representante do Conselho de Administração da Bemisa, Luís Vidal em 21 de dezembro de 2021.

Naquela ocasião, o Grupo Bemisa, anunciou que pretende investir R\$ 5,7 bilhões no trecho de 717 quilômetros de extensão, para fazer a ligação do ramal ferroviário entre Curral Novo (PI) e o Porto de Suape(PE).

### GRANÉIS SÓLIDOS

O Grupo Bemisa e o Governo de Pernambuco instalarão um Terminal de Granéis Sólidos Minerais no Porto de Suape na modalidade de Terminal de Uso Privado (TUP) ao custo de R\$ 1,5 bilhão através da Planalto Piauí Participações e Empreendimentos S.A, subsidiária do Grupo Bemisa.

Tudo isso foi desconsiderado no documento que reduziu o traçado limitando a ferrovia a Eliseu Martins a Pecém. Agora, Raquel Lyra vai precisar costurar uma solução que permita a Bemisa assumir o pagamento das benfeitorias já feitas pela TSLA e uma autorização ferroviária do Governo Federal para que seus trens passem pelo

trajeto original.

Isso vai exigir que o aditivo elimine as cláusulas que definem o pagamento das benfeitorias somente quando a ferrovia da TSLA termine a obra e que a União faça uma concessão o que, pelo fato de ferrovia só passar por Pernambuco, não dependeria da autorização da ANTT, mas do Governo do Pernambuco.

As dificuldades estão no fato de que, hoje, a TSLA tem um contrato assinado pela ANTT e o DNIT, mas que foi articulado pelos governadores Rafael Fonteles (Piauí) e Elmano de Feitas (Ceará) e, certamente, com conhecimento dos seus padrinhos políticos, os ministros Wellington Dias (PI) e Camilo Santana(CE), senadores eleitos em outubro de 2022.

Ah, Raquel Lyra vai precisar rearticular todo o projeto com o Grupo Bemisa com quem o Governo de Pernambuco ainda não teve uma conversa mais aprofundada.

### CULPA DA CHUVA

A Prefeitura do Recife adotou a estratégia de

informar o volume de chuvas para justificar os problemas que a cidade sofre com alagamentos. Nesta quinta-feira informou que em seis horas, a precipitação atingiu 96,51mm, equivalente a mais de 75% da média prevista para o mês de 122,90mm. A Prefeitura diz ainda que a Defesa Civil recebeu 200 chamados da população até as 17h, referentes a solicitações de lonas e pedidos de vistoria, nenhuma delas com gravidade. Quase se isentando dos transtornos.

### SENADORA DO FREVO

A senadora Teresa Leitão (PT/ PE) estreou na apresentação de projetos de lei. Com um que concede ao carnaval de Pernambuco reconhecimento como manifestação de cultura nacional. Escolheu a data de ontem (9) por ser Dia do Frevo em Pernambuco.

### SOCIOAMBIENTAL

A Petrobras abriu seleção pública para projetos Socioambientais com orçamento de R\$ 432 milhões. Na primeira etapa da seleção serão R\$ 162 milhões em iniciativas em

todas a grande Regiões com a estimativa de contratar mais de 20 projetos de atividades por um período de três anos.O Nordeste terá 46,5% dos recurso para 12 projetos com investimento de 75,5 milhões.

### BRASIL DA PEPSI

A PepsiCo, Inc. divulgou os resultados financeiros de 2022, incluindo recorte sobre o quarto trimestre e o Brasil está entre os nove mercados com maior crescimento no mundo de receita líquida. A companhia anunciou investimentos de R\$ 690 milhões em suas operações locais no último ano - também apresentou um dos maiores ganhos de participação de mercado nas categorias de snacks e bebidas. O mercado já é o número 1 em vendas por e-commerce na América Latina.

### ACCENTURE RECIFE

O CEO para Mercados em Crescimento da Accenture, Leonardo Framil vem ao Recife na próxima semana. Vai receber o Título de Cidadão do Recife na Câmara Municipal, numa iniciativa do presidente da Casa, Romerinho Jatobá, na próxima quarta-feira, às 14h30.

### EMPRESA JÚNIOR

Uma pesquisa da HeroSpark, plataforma de estratégias online revela que três em cada cinco jovens brasileiros sonham em ser empreendedores. Os motivos vão de independência financeira, autonomia no trabalho e tempo flexível. A pesquisa ouviu jovens que participam do Movimento Empresa Júnior (MEJ) que buscam assessoramento e são incentivados em ambientes favoráveis a que ele possa atingir maiores níveis de sucesso.



# Cláudio Humberto



**CLÁUDIO HUMBERTO**  
claudiohumberto@odianet.com.br  
Twitter: @colunaCH

## O custo para se livrar de Dilma: R\$ 100 mil por mês

REPRODUÇÃO

A boquinha para a qual Dilma Rousseff será despachada, na China, vai render à petista salário mínimo de US\$187,7 mil (R\$ 992 mil) por ano, além de bonificação que chega a até 26% desse total. Isso significa que o salário da futura chefe do Novo Banco de Desenvolvimento, o “banco dos Brics”, com sede em Shanghai, será maior que o do presidente do BNDES, Aloizio Mercadante (R\$96 mil mensais) e até que o presidente da Petrobras, Jean Paul Prates, que embolsará R\$103 mil por mês.

### LONGE É MELHOR

A suspeita de que a ideia de despachar Dilma para o outro lado do mundo, defendida por Fernando Haddad, faz a delícia de Brasília.

### TRUYJO TEM MANDATO

A indicação brasileira é uma violência: o atual presidente do banco é o diplomata brasileiro Marcos Truyjo, cujo mandato vai até 2025.

### PEDALADAS NO BRICS?

No Congresso, a indicação de Dilma provoca constrangimento: ela foi destituída do cargo por haver cometido crime de responsabilidade.

### BOQUINHA DE SONHO

O banco dos Brics paga salários em dólar e funcionários recebem uma “mesada” de 10% a 26% de acréscimo aos pagamentos.

### PREFEITOS ACUMULAM QUEIXAS DE MINISTROS DE LULA

Uma comitiva de



prefeitos gaúchos que esteve em Brasília nesta semana voltou para o Sul de mãos abanando, até com menos do que veio. Os prefeitos dos municípios que foram atingidos por severa seca precisam de ajuda do governo federal. Foram recebidos pelos ministros Carlos Fávaro (Agricultura) e Paulo Teixeira (Desenvolvimento Agrário), que parecem perdidos. Um prefeito desabafou, em relato à coluna sobre as reuniões inúteis que mantiveram: “Só discurso, nada de solução”.

### FURIOSOS E DECEPCIONADOS

Apesar do discurso rancoroso de Lula, a comitiva chegou a Brasília esperançosa, mas só ganhou água,

café de licitação e decepção.

### PIOR QUE ESTÁ, FICA

Pela situação de penúria dos municípios, os prefeitos pedem anonimato para evitar retaliação, mas avaliam: “Entramos salame, saímos salsicha”.

### DESERTOR

A mágoa maior é com Fávaro, ex-bolsonarista, pecuarista e senador por Mato Grosso, que assumiu de vez o “nós contra eles” do Lula.

### TEMPO PASSA

A Polícia Federal concluiu que o governador do DF, Ibaneis Rocha, político afastado do cargo pelo STF, não atuou para ajudar os invasores em Brasília, dia 8 de janeiro. E o STF ainda

não reverteu a decisão.

### NÃO SABE O QUE DIZ

O ministro Márcio França (Portos e Aeroportos) contou lorota na Rádio Bandeirantes. Disse que se pretende privatizar a “Autoridade Portuária” e não o porto de Santos. Ele não sabe o que faz, nem o que diz.

### FINALMENTE

O ex-tucano Geraldo Alckmin tentou por duas vezes virar presidente da República. Acabou derrotado por Lula e depois por Jair Bolsonaro, mas ontem conseguiu chegar ao cargo, pelo menos por alguns dias.

### PROJETO PRÓ-BANDIDO

O Podemos foi às redes perguntar se seus

seguidores concordam com o projeto do senador Styvenson Valetim (PR), que prevê penas reduzidas para condenados que doarem órgãos. Houve uma onda de “nãos”.

### MALUQUICE SEM SEGURO

A boquinha que o PT pretende usar mandando Dilma ao outro lado do mundo tem seguros de saúde, de vida e contra acidentes, além de uma bolada para a mudança. Só não tem seguro contra decisões malucas.

### INCHAÇO

A Câmara dos Deputados tem agora 30 comissões permanentes. Uma fartura de boquinhas. A justificativa é que os grupos “acompanham o trabalho” (sic) da igualmente inchada Esplanada dos Ministérios de Lula.

### INIMIGO DO BOM

Reginaldo Lopes (PT-MG) coordenador do grupo que vai bolar o projeto da reforma tributária, uma das mais complexas em discussão na Câmara, garante que seu trabalho estará pronto em cerca de três meses.

### FLA E REAL EM CAMPO

O papelão do Flamengo no “mundial”, o torneio no Marrocos, ainda inspira gozadores em todo o País. Um meme lembra que neste sábado tem Flamengo e Real Madrid: um joga às 12h30h e o outro às 16h.

### PERGUNTA NA CHINA

Banco do Brics valoriza responsabilidade fiscal?



# Economia

**Sicredi Recife** Há 30 anos atendendo com **CREDIBILIDADE** à comunidade pernambucana.



☎ 2101.6161 | @sicredirecife

## ● Mercado (09/02/23)

| Dólar | Comercial |       | Paralelo |       | Turismo |       |
|-------|-----------|-------|----------|-------|---------|-------|
|       | Compra    | Venda | Compra   | Venda | Compra  | Venda |
| 03/02 | 5,15      | 5,148 | 5,230    | 5,330 | 5,250   | 5,321 |
| 06/02 | 5,17      | 5,174 | 5,310    | 5,410 | 5,250   | 5,371 |
| 07/02 | 5,20      | 5,200 | 5,310    | 5,410 | 5,290   | 5,389 |
| 08/02 | 5,20      | 5,197 | 5,330    | 5,430 | 5,300   | 5,402 |
| 09/02 | 5,28      | 5,279 | 5,380    | 5,480 | 5,380   | 5,472 |

| Índices de inflação | INPC   | IPCA   | IGP/DI | IGP/M  | INCC/DI |
|---------------------|--------|--------|--------|--------|---------|
| MÊS/ANO             | IBGE   | IBGE   | FGV    | FGV    | FGV     |
| JULHO /2022         | -0,60% | -0,68% | -0,38% | 0,21%  | 0,86%   |
| AGOSTO /2022        | -0,31% | -0,36% | -0,55% | -0,70% | 0,09%   |
| SETEMBRO /2022      | -0,32% | -0,29% | -1,22% | -0,95% | 0,09%   |
| OUTUBRO /2022       | 0,47%  | 0,59%  | -0,62% | -0,97% | 0,12%   |
| NOVEMBRO /2022      | 0,38%  | 0,41%  | -0,18% | -0,56% | 0,36%   |
| DEZEMBRO /2022      | 0,69%  | 0,62%  | 0,31%  | 0,45%  | 0,09%   |
| JANEIRO /2022       | 0,67%  | 0,54%  | 0,06%  | 0,21%  | 0,46%   |
| Acumulado no ano    | 0,67%  | 0,54%  | 0,06%  | 0,21%  | 0,46%   |
| Acumulado 12 meses  | 10,60% | 10,38% | 3,00%  | 3,79%  | 9,00%   |

### Aluguel

#### Mês de reajuste (multiplicar por):

|            |          |        |         |        |
|------------|----------|--------|---------|--------|
| IGP-M-FGV  | DEZEMBRO | 1,0590 | JANEIRO | 1,0379 |
| IGP-DI-FGV | DEZEMBRO | 1,0599 | JANEIRO | 1,0300 |
| INPC-IBGE  | DEZEMBRO | 1,0597 | JANEIRO | 1,0571 |
| IPC-FIPE   | DEZEMBRO | 1,0735 | JANEIRO | 1,0721 |
| IPCA-IBGE  | DEZEMBRO | 1,0590 | JANEIRO | 1,0577 |

**Nota:** Fatores válidos para contratos cujo último reajuste ou acordo ocorreu há um ano

### Outros indicadores

| Índices                       | Dezembro | Janeiro  | Custo do dinheiro        | (em 08/12/22)  |
|-------------------------------|----------|----------|--------------------------|----------------|
| Sal. mínimo (R\$)             | 1.212,00 | 1.302,00 | Tipo de operação         | Taxa (anual/%) |
| TJLP (no ano)                 | 0,60%    | 0,61%    | CDB de 30 dias (ao ano)  | 13,66%         |
| Crédito no dia 10 de cada mês |          |          | CDI (ao ano)             | 13,65%         |
| (TR + juros de 3% ao ano)     |          |          | Over (ao mês)            | 13,65%         |
|                               |          |          | Capital de giro (ao ano) | 6,76%          |

### Contribuições para o INSS

| Contribuintes Individuais e facultativos   | Sal. de Contribuição               | Alíquota                                 |
|--|------------------------------------|--|
| Contribuintes Individuais com remuneração auferida pelo exercício de sua percebida atividade por conta própria | Remuneração efetivamente percebida | 20%                                      |
| Contribuintes Individuais com remuneração auferida de uma ou mais empresas                                     | Remuneração efetivamente percebida | 11% (retida pelas empresas contratantes) |
| Facultativos pelo contribuinte   | Valor declarado                    | 20%                                      |

Limite do Salário de Contribuição - Mínimo R\$ 1.302,00 / Máximo R\$ 7.507,49

### Salário-família (filho de até 14 anos incompletos)

Até R\$ 1.754,18 R\$ 59,82

### Empregado, empregado doméstico e trabalhador avulso

| Salário-de-contribuição (R\$) | Alíquota(%) | Salário-de-contribuição (R\$) | Alíquota(%) |
|-------------------------------|-------------|-------------------------------|-------------|
| até 1.302,00                  | 7,5%        | de 2.571,30 até 3.856,94      | 12,0%       |
| de 1.302,01 até 2.571,29      | 9,0%        | de 3.856,95 até 7.507,49      | 14,0%       |

### Cotações de outras moedas (valores de compra do Banco Central em R\$)

|              |                |               |
|--------------|----------------|---------------|
| Coroa sueca  | lone           | Rublo         |
| 0,5100       | 0,0400         | 0,072         |
| Euro         | Libra          | Peso mexicano |
| 5,6670       | 6,3950         | 0,2810        |
| Franco suíço | Peso argentino |               |
| 5,7210       | 0,0270         |               |

### Taxa Selic (ao mês)

| Novembro | Dezembro | Janeiro |
|----------|----------|---------|
| 1,02%    | 1,12%    | 1,12%   |

### Poupança (Aplicação a partir de 4/5/12)

| Dia/Mês | Índice | Dia/Mês | Índice |
|---------|--------|---------|--------|
| 16/01   | 0,5831 | 06/01   | 0,5831 |
| 17/01   | 0,5831 | 07/01   | 0,5831 |
| 18/01   | 0,5831 | 08/01   | 0,5831 |
| 19/01   | 0,5831 | 09/02   | 0,5831 |
| 20/01   | 0,5831 | 10/02   | 0,5831 |

### Mercados

| Índice        | Ouro (BM&F)  | Ibovespa      | Nyse          |
|---------------|--------------|---------------|---------------|
| 01/02         | 312,00       | 112.073,55    | 34.092,96     |
| 02/02         | 308,00       | 110.140,64    | 34.053,94     |
| 03/02         | 304,50       | 108.523,47    | 33.926,01     |
| 06/02         | 307,00       | 108.721,58    | 33.891,02     |
| 07/02         | 309,00       | 107.829,73    | 34.156,69     |
| 08/02         | 307,00       | 109.951,49    | 33.949,01     |
| 09/02         | 310,00       | 108.008,05    | 33.699,88     |
| <b>No dia</b> | <b>0,98%</b> | <b>-1,77%</b> | <b>-0,73%</b> |

### Imposto de renda

| Base de cálculo                  | Alíquota (%) | Parcela a deduzir (R\$) |
|----------------------------------|--------------|-------------------------|
| Até R\$ 1.903,98                 | Isento       | -                       |
| De R\$ 1.903,99 até R\$ 2.826,65 | 7,5%         | R\$ 142,80              |
| De R\$ 2.826,66 até R\$ 3.751,05 | 15,0%        | R\$ 354,80              |
| De R\$ 3.751,06 até R\$ 4.664,68 | 22,5%        | R\$ 636,13              |
| Acima de R\$ 4.664,68            | 27,5%        | R\$ 869,36              |

Deduções: 1) R\$ 189,59 por dependente; 2) R\$ 1.903,98 por aposentados, pensionistas e transferidos para a reserva remunerada a partir do mês que completar 65 anos; 3) Valor das contribuições para a Previdência Social da União, dos Estados, do Distrito Federal e dos municípios; 4) Pensão alimentícia efetivamente paga; 5) Contribuição para entidades de previdência complementar e para o Fapi.



# Economia

## PREÇOS

# Inflação sobe 0,53% em janeiro, pressionada por preços de alimentos, diz IBGE

Os destaques de alta, segundo o IBGE, foram os preços da batata-inglesa, do tomate, das frutas e do arroz

CÁSSIO OLIVEIRA

A inflação medida pelo Índice Nacional de Preços ao Consumidor Amplo (IPCA) fechou janeiro com alta de 0,53%, ante um avanço de 0,62% em dezembro, informou na manhã de ontem o Instituto Brasileiro de Geografia e Estatística (IBGE).

O número ficou abaixo da mediana de 0,57% e no intervalo das expectativas coletadas pelo Projeções Broadcast, de 0,47% a 0,66%.

O resultado acumulado em 12 meses no IPCA foi de 5,77% até janeiro, ante taxa de 5,79% até dezembro, de acordo com o IBGE. Nessa caso, as projeções iam de 5,71% a 5,90%, com mediana de 5,82%.

Dos nove grupos de produtos e serviços pesquisados, apenas Vestuário (-0,27%) teve variação negativa em janeiro. O maior impacto no índice do mês veio de Alimentação e bebidas (0,59%), que contribuiu com 0,13 p.p. Na sequência, veio o grupo Transportes, com impacto de 0,11 p.p. e alta de 0,55%.

Já a maior variação veio de Comunicação (2,09%), que acelerou em relação ao resultado de dezembro (0,50%). O resultado de Saúde e cuidados pessoais, por sua vez, ficou em 0,16%, abaixo do registrado no mês anterior (1,60%). As demais áreas ficaram entre 0,33% de Habitação e 0,76% de Despesas pessoais.

A inflação de janeiro foi puxada pelos alimentos, ainda que a alta desses preços tenha tido desaceleração ante dezembro. Da alta de 0,53% no mês passado, 0,13 ponto percentual (p.p.) foi acrescen-



ILUSTRATIVA/DAY SANTOS/JC IMAGEM

A inflação de janeiro foi puxada pelos alimentos, ainda que a alta desses preços tenha tido desaceleração ante dezembro

tado pelo avanço de 0,59% no grupo Alimentação e Bebidas, informou o IBGE. Em dezembro, o grupo havia subido 0,66%.

No grupo Alimentação e Bebidas, a variação da alimentação no domicílio (0,60%) também ficou abaixo da registrada em dezembro (0,71%).

Os destaques de alta, segundo o IBGE, foram os preços da batata-inglesa (14,14%), do tomate (3,89%), das frutas (3,69%) e do arroz (3,13%).

Nos Transportes (0,55%), os combustíveis tiveram alta de 0,68%, puxados pelo aumento nos preços da gasolina (0,83%) e do etanol (0,72%). Por outro lado, o óleo diesel (-1,40%) e o gás veicular (-0,85%) tiveram queda em janeiro. Outros destaques foram os subitens emplacamento e licença (1,60%), que incorporou pela primeira vez a

fração mensal referente ao IPVA de 2023, e automóvel novo (0,83%). No lado das quedas, os preços dos transportes por aplicativo recuaram 17,03%, após subirem 10,67% em dezembro.

Ainda em Transportes, cabe mencionar a alta de 0,91% dos ônibus urbanos, consequência dos reajustes de 6,17% no Rio de Janeiro (4,20%), válido desde 7 de janeiro, e de 7,04% em Vitória (4,61%), vigente desde 8 de janeiro. Também houve reajustes de táxi (3,03%) no Rio de Janeiro (7,74%), onde as tarifas subiram 8,88%, a partir de 1º de janeiro, e em Salvador (15,67%), com aumento de 16,74%, em vigor desde 30 de dezembro. Vale destacar ainda os reajustes em praças de pedágio (4,29%) de São Paulo (5,08%), Vitória (4,12%) e Curitiba (2,14%).

### QUEDA

Na contramão, houve queda em componentes importantes da cesta de consumo, como a cebola (-22,68%), o frango em pedaços (-1,63%) e as carnes (-0,47%).

A alimentação fora do domicílio subiu 0,57%.

A maior contribuição (0,02 p.p.) veio do lanche (1,04%), informou o IBGE.

A refeição, por sua vez, teve alta de 0,38%, acima do mês anterior (0,19%). Os preços de refrigerantes e água mineral (0,81%) e a cerveja (0,43%) também subiram, informou o IBGE.





# Economia

## CARNAVAL

HELIA SCHEPPA / SECOM



Governadora Raquel Lyra dialoga com a ministra Daniela Carneiro sobre os potenciais do turismo do estado

# Raquel Lyra conversa com ministra do Turismo sobre potencial do Carnaval e turismo de Pernambuco

**A expectativa é de que Recife e Olinda recebam quatro milhões de foliões durante o Carnaval, com injeção de R\$ 263 milhões na economia local.**

**MIRELLA ARAÚJO**

A ministra do Turismo, Daniela Carneiro, se reuniu, nesta quinta-feira (9), com a governadora de Pernambuco, Raquel Lyra (PSBD). No encontro, que aconteceu no Palácio do Campo das Princesas, a chefe do Executivo falou sobre os potenciais culturais do estado e os desafios de infraestrutura para fortalecer o turismo nas

regiões pernambucanas.

“O que a gente precisa é garantir que Pernambuco possa voltar ao mapa do turismo do Brasil e mundial. Essa demanda inclui a retomada de voos internacionais, mas fundamentalmente o investimento na nossa infraestrutura para garantir que as pessoas possam estar em nossos destinos aproveitando nossas belezas naturais e culturais”, ressaltou Raquel Lyra.

Segundo o Ministério do Turismo, a expectativa é de que Recife e Olinda recebam quatro milhões de foliões durante o Carnaval, com injeção de R\$ 263 milhões na economia local.

“O primeiro eixo nessa gestão é fortalecer o diálogo a partir da união e da reconstrução. Fiz visitas importantes hoje e pude perceber que a cidade e o estado estão muito preparados para receber os turistas. Vai ser um sucesso

essa retomada do Carnaval e eu tenho certeza que vai ser um momento muito forte da economia local”, registrou a ministra.

Presente no encontro, o secretário de Turismo

e Lazer de Pernambuco, Daniel Coelho, destacou o diálogo importante entre os poderes para os avanços do turismo no estado. “Esse engajamento coletivo vai ser necessário, do es-

tado de Pernambuco com o Governo Federal, tanto na qualificação quanto na recuperação da nossa infraestrutura, para as soluções dos desafios”, afirmou o secretário.

**PREFEITURA MUNICIPAL DE AFOGADOS DA INGAZEIRA – PE**  
**COMISSÃO PERMANENTE DE LICITAÇÕES**  
**PROCESSO LICITATÓRIO Nº 008/2023**  
**PREGÃO ELETRÔNICO Nº 004/2023**

A Prefeitura Municipal de Afoogados da Ingazeira, Estado de Pernambuco, através da Comissão Permanente de Licitações, **TORNA PÚBLICO** que realizará licitação na modalidade acima mencionada no dia **27 de Fevereiro de 2023 às 08 horas**, na sede da PMAI localizada a Praça Arruda Câmara nº 20, centro, sala da CPL no térreo, tendo como objeto a **AQUISIÇÃO DE MATERIAL DE LIMPEZA, DESTINADOS A MANUTENÇÃO DAS SECRETARIAS MUNICIPAIS**. Valor estimado do objeto referente ao certame em tela é de **R\$ 86.731,11** (oitenta e seis mil, setecentos e trinta e um reais e onze centavos). O certame será realizado pela plataforma **PORTAL DE COMPRAS PÚBLICAS** e os interessados terão acesso ao edital e seus anexos pelo site: **www.portaldecompraspublicas.com.br**, outras informações pelo telefone: (87) 3838 1235 nos dias úteis das 08 às 13 horas.

Afoogados da Ingazeira - PE, 09 de Fevereiro de 2023.

**ÊNIO AMORIM VIANA**  
**Presidente da CPL / Pregoeiro**



# Economia

## DADOS

# Saiba o que fazer para evitar o novo golpe do Pix

Os criminosos têm acesso a informações sigilosas sobre as vítimas e utilizam delas para aplicar o golpe

MARCELLO CASAL JR / AGÊNCIA BRASIL

### BRENDA DE BARROS COM ESTADÃO CONTEÚDO

Uma nova modalidade de golpe do Pix tem sido divulgada pelas vítimas nas redes sociais, que buscam denunciar os perigos desse crime.

Segundo o relato das vítimas, os golpistas fingem ser funcionários de instituições financeiras, conquistam a confiança da vítima apresentando informações resguardadas pelo sigilo bancário como movimentações da conta corrente, por exemplo, e tentam aplicar o golpe do Pix.

### COMO OCORRE O NOVO GOLPE DO PIX?

#### GOLPISTA ENTRA EM CONTATO POR LIGAÇÃO

O caso que viralizou nas redes sociais foi o da jornalista Marcella Centofanti, de 44 anos, alvo dos golpistas na última terça-feira (07).

De acordo com Marcella, ela recebeu uma ligação telefônica de um suposto funcionário do Banco Itaú alertando que sua conta havia sido invadida por criminosos e teria sido bloqueada, por medida de segurança.

Marcella acreditou que o contato feito pelo Banco Itaú era verdadeiro por causa das informações apresentadas.

“Ele citou o que saiu e o que entrou na minha conta nos últimos dias, inclusive transações via Pix, com nomes e valores, além de débitos automáticos precisos até nos centavos”, contou.

Preocupada com o suposto ocorrido, Marcella seguiu as orientações do bandido e criou uma nova senha pelo aplicativo do banco.

Segundo o relato, todo o atendimento foi articulado e atencioso. O golpista não pediu nenhum dado



Confira o que fazer para evitar o golpe do Pix

pessoal, ao contrário disso, aconselhou que ela não compartilhasse sua senha nem clicasse em nenhum link.

Marcella conta que até mesmo a música de espera era a mesma usada pelo banco. Desconfiada, ela acionou a gerente de sua agência e seu namorado.

O golpista informou que a conta de Marcella teria sido acessada por dois smartphones e citou a localização desses aparelhos.

Por fim, afirmou que três depósitos entre R\$ 9 mil e R\$ 10 mil cada foram realizados para contas que a vítima não reconheceu.

O golpista então pediu que ela refizesse as transferências via Pix com os mesmos valores informados na ligação, bem como para as mesmas contas.

Segundo ele, o banco reconheceria a duplicidade e cancelaria a operação. Marcella teve certeza que era um golpe.

Depois que ela desligou, houve nova tentativa de fraude. Uma mulher, usan-

do o nome e sobrenome da gerente de sua agência, disse que estava ligando a pedido do departamento de segurança do banco. “Ainda estou abalada. A gente perde a confiança. Consulto minha conta a todo momento para conferir se está tudo bem. Vou pessoalmente na agência e

pretendo registrar um boletim de ocorrência.”

Marcella diz que recebeu uma mensagem em que o Itaú afirma que “em regra, informações sobre a conta bancária ou outras operações são resguardadas pelo sigilo bancário e apenas podem ser prestadas ao respectivo titular

(ou ao seu representante legal/procurador com poderes específicos ou terceiro mediante autorização expressa)”. Em outro trecho, a instituição informa que “acionou os órgãos competentes para análise e avaliação”.

Continua na próxima página

#### FUNDO MUNICIPAL DE EDUCAÇÃO DE PAUDALHO/PE. AVISO DE LICITAÇÃO

**Processo Licitatório** Nº: 008/2023-FME. **Tomada de Preços** Nº 001/2023. **Objeto:** CONTRATAÇÃO DE EMPRESA DE ENGENHARIA PARA SERVIÇO DE PINTURA DAS ESCOLAS MUNICIPAIS, CRECHE E ANEXOS, EM DIVERSOS BAIRROS E DISTRITOS DO MUNICÍPIO DE PAUDALHO-PE. **Valor Máximo Aceitável:** R\$ 1.616.703,96. **Data de Abertura:** 28/02/2023; **Hora:** 08:00h. **Local da Sessão:** Sala da CPL – sito Av. Raul Bandeira, 21, Centro, Paudalho-PE. **Informações Adicionais:** Edital e outras informações podem ser obtidas no Site Oficial do Município [www.paudalho.pe.gov.br](http://www.paudalho.pe.gov.br), através do E-mail: [pmpaudalho@gmail.com](mailto:pmpaudalho@gmail.com), no mesmo endereço da sessão de abertura ou através do fone (81) 3636-1156, ramal 205, no horário de 07:00 às 13:00, de segunda a sexta-feira.

Paudalho, 09/02/2023.  
**Wiguivaldo Patriota Santos**  
Presidente da CPL



# Economia

## DADOS

Continuação

### GOLPE DO PIX FEITO VIA APLICATIVO

Gládis Maria de Barcellos Almeida, professora de Linguística e Língua Portuguesa da Universidade Federal de São Carlos (UFSCar), viveu situação semelhante com o Banco do Brasil no mês passado. Ela conta que, durante o golpe, os criminosos pediram que ela instalasse um aplicativo que supostamente corrigiria as tentativas de fraude em sua conta. O aplicativo era, na verdade, o acesso remoto ao seu celular. “Felizmente, eu percebi que aquilo estava errado e desliguei o celular. Escapei por pouco”, conta.

A advogada Vanessa Souza, de 45 anos, por sua vez, não conseguiu se safar a tempo. Diante de um contato exatamente com o mesmo modus operandi - atendimento cortês com a descrição dos últimos movimentos do extrato bancário -, a correntista do Itaú fez duas operações de Transferência Eletrônica Disponível (TED) que totalizaram R\$ 20 mil.

O episódio ocorreu em agosto do ano passado, mas ela ainda aguarda o ressarcimento bancário. “Ele (o criminoso) leu meu extrato. Eu senti humilhada, pois fui passada para trás”, diz.

### OUTROS CASOS

O relato de Marcella viralizou nas redes sociais. Até a tarde de ontem foram mais de 1,8 mil comentários e 26 mil curtidas, muitos deles de pessoas que viveram

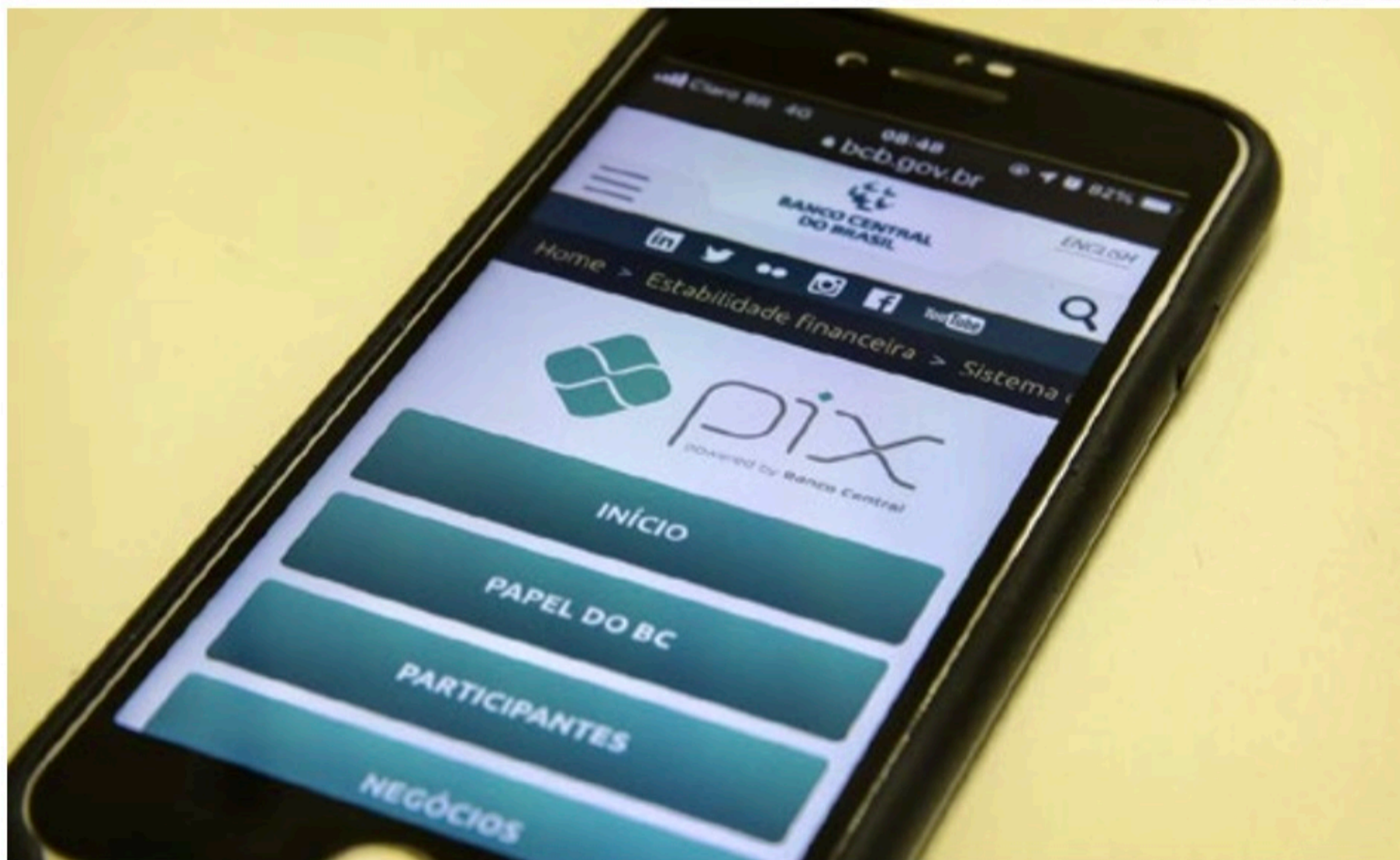

Receita Federal está de olho nas transações bancárias via PIX

situações parecidas.

“Aconteceu igual comigo, pelo Santander. Ele me ligou, tinha acesso a tudo da minha conta, sabia até o valor do meu salário. O telefone era o mesmo da agência da minha cidade. No fim, ele tentou me dar um golpe de R\$ 215 mil. Minha sorte era que eu tinha R\$ 100 na conta”, relatou o designer gráfico Ivan Soratto

Desde que o Pix, solução de pagamento instantâneo do Banco Central, foi implementado em novembro de 2020, ele passou a facilitar uma série de transferências bancárias no País. Por outro lado, a nova ferramenta provocou o aumento das ações criminosas.

A maioria “esmagadora” das invasões a contas bancárias são por meio

de phishing, técnica de engenharia que consiste no envio de armadilhas - normalmente mensagens com links maliciosos - aos alvos. Isso é o que diz o delegado Luiz Alberto Guerra, titular da 2.ª Delegacia de Investigações Gerais (DIG) do Departamento Estadual de Investigações Criminais (Deic) da Polícia Civil.

O phishing, segundo ele, normalmente é uma estratégia adotada antes de as quadrilhas entrarem em contato com as vítimas em potencial para tentar executar o golpe. “Pode ser um link enviado por e-mail ou mesmo um SMS, que vai redirecionar a pessoa para uma página falsa do banco onde são capturados de agência, conta e senha pelos criminosos”, afirma o delegado.

Outras formas de se obter os dados das vítimas são por meio de ligações telefônicas - em que criminosos normalmente se passam por funcionários de banco e solicitam senhas.

### O QUE FAZER PARA EVITAR O GOLPE DO PIX?

A Federação Brasileira de Bancos (Febraban) afirma que os bancos “investem constantemente e de maneira massiva em campanhas e ações de conscientização em seus canais de comunicação com os clientes para orientar a população a se prevenir de fraudes. Além de campanhas, os bancos investem cerca de R\$ 3 bilhões por ano em sistemas de tecnologia da informação para segurança”.

O Itaú Unibanco afirma que “reforça as orientações para que os clientes se atentem a tentativas de golpes envolvendo abordagens de falsas centrais de segurança ou falsos funcionários da instituição”. Neste sentido, “esclarece que ligações recebidas pelos clientes solicitando qualquer documento, senhas, dados cadastrais e financeiros, estornos ou transferências não são práticas da instituição”.

Já o Banco do Brasil informa que os bancos podem ligar para o cliente, “mas nunca o orientarão a realizar qualquer procedimento” nem pedem digitação de senhas. E o Banco Central ressalta que operações do Pix são rastreáveis, o que permite identificar contas receptoras.

Jornal do Commercio



100% DIGITAL.  
ABERTO.  
GRATUITO.

Agora o Jornal do Commercio é gratuito. Acesse e fique por dentro de todo o conteúdo disponível.

ACESSE AGORA



# Economia

## ENTREGADOR DO IFOOD

# Aplicativo reforça regra sobre momento de entrega do produto ao cliente

Veja se o entregador do iFood tem que subir até o apartamento ou escritório do cliente

ANA MARIA MIRANDA

Uma dúvida comum entre os clientes do iFood e outros aplicativos de entrega é se o entregador tem que subir até o apartamento ou escritório do cliente.

Nas redes sociais, há diversos relatos de clientes que fizeram a solicitação ao entregador e não foram atendidos. Já outras pessoas saem em defesa dos entregadores e criticam o pedido.

Em prints de uma conversa que circula nas redes sociais, um homem afirma que está pagando pela entrega e que não quer descer para buscar o pedido, ao que o entregador responde: “sim, [pagando] pela entrega, não pelo serviço de quarto”.

Ainda de acordo com o diálogo, como o entregador do app não quis ceder por receio de ter a moto roubada, o cliente pede o cancelamento do pedido.

### O QUE DIZ O IFOOD

Segundo o coordenador sênior de branding e valorização do entregador no



O iFood recomenda que os clientes desçam para receber o pedido

iFood, Leonardo Fabricio, “não existe obrigatoriedade de o entregador subir nos apartamentos”.

O iFood recomenda que os clientes desçam para receber o pedido.

De acordo com a plataforma, além de agilizar

a entrega, a atitude demonstra respeito ao trabalho do entregador.

Segundo o iFood, o profissional só pode fazer a entrega seguinte após finalizar a anterior; por isso, quanto mais rápida a finalização do pedido,

melhor.

Além disso, nem sempre é possível para o entregador deixar a moto ou a bicicleta na rua.

### SEGURANÇA NA ENTREGA

O iFood afirma ainda

que o ato do cliente de descer para pegar o pedido garante mais segurança para todos.

A plataforma pede que os usuários acompanhem o status da entrega no aplicativo para recebê-la rapidamente.

DE PERNAMBUCO  
PARA O MUNDO  
EM UM SÓ  
CLIQUE

NE10

@portaine10

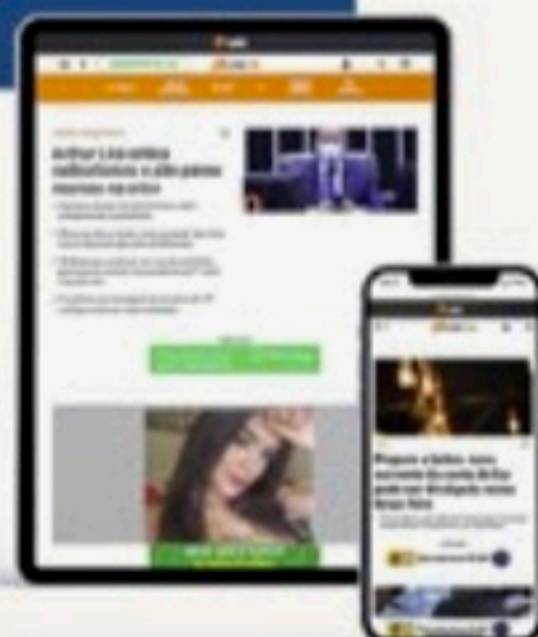



# Cidades

## OLINDA

# Mesmo proibidos, camarotes continuam reunindo multidão no Sítio Histórico

**Casas têm divulgado 'day use' com shows e DJs, cobrando até R\$ 500 pelos ingressos, o que é proibido por lei municipal**

**KATARINA MORAES**

Indo de encontro à Lei do Carnaval de Olinda, diversos camarotes vão funcionar durante os quatro dias de festa no Sítio Histórico. A proibição de atrações privadas tem como intuito manter o caráter democrático da folia cidade - o que a tornou conhecida ao redor do mundo.

A Lei Municipal 5.306/2001 permite o sistema 'day use', que são pontos de apoio para que o folião possa comer, hidratar-se, ir ao banheiro e descansar, desde que não promovam focos de animação (shows) na Cidade Alta.

Ainda estabelece uma multa de R\$ 7 mil aos inquilinos e proprietários do imóvel que utilizem equipamentos de som na região, aplicada em dobro em caso de reincidência, além da apreensão do equipamento a ser recolhido em depósito público.

Mesmo assim, a reportagem do JC identificou pelo menos sete estabelecimentos, entre restaurantes, pousadas e produtoras de festa que divulgam o evento como 'day use', mas também garantem shows particulares e DJs nos anúncios, com ingressos que chegam a até R\$ 500.

"Infelizmente, 95% das casas 'day use' são casas



Regras da Lei do Carnaval de Olinda têm o intuito de manter o caráter democrático da festa

camarotes, com programações de artistas e cobrança de ingressos, quando não deveriam nem ter equipamentos sonoros", criticou Edmilson Cordeiro, representante da Sociedade Olindense de Defesa da Cidade Alta (Sodeca).

"Elas são divulgadas como opção para brincar o Carnaval com segurança, quando a segurança também deveria estar nas ruas", disse Edmilson.

Em matéria publicada pelo JC sobre a rotina das orquestras no Carnaval de Olinda, músicos tinham como uma das principais reclamações o uso de sons mecânicos pela cidade.

"Se vem duas orquestras numa rua, ou as duas param, ou uma para e espera a outra passar. Mas às vezes o pessoal não está nem aí para desligar o som mecânico. É uma falta de consideração com quem toca o instrumento", contou o maestro Carlos Rodrigues, que comanda a orquestra que leva seu nome.

Presidente da Pitombeira

dos Quatro Cantos, tradicional bloco de Olinda, Hermes Neto acredita que neste ano haverá mais camarotes que nos anteriores e demonstra preocupação de que isso possa atrapalhar os desfiles.

"Eles estavam sendo proibidos há alguns anos, mas acho que na volta desse Carnaval vão ter mais. É ruim porque as pessoas ficam na frente dos camarotes e não abrem para a gente passar. A maioria desliga o som quando a gente fala, mas outros nem escutam", disse Hermes.

Em 2019, o Conselho de Preservação dos Sítios Históricos de Olinda (CPSHO) chegou a proibir o funcionamento de nove estabelecimentos privados que promoviam atrações semelhantes. Em 2018, a juíza do Fórum de Olinda Maria Cristina Fernandes de Almeida fez o mesmo.

"A lei foi criada com a intenção de assegurar que Olinda permanecesse com carnaval de rua sem diferenciação de classe, mas

essas casas vão se transformando em camarotes com as pessoas dentro ou defronte das casas, e os blocos não conseguem passar", explicou a arquiteta e urbanista Vera Millet, integrante do CPSHO.

Neste ano, o conselho ainda não se reuniu para discutir a realização da festa. "O planejamento desse Carnaval sequer passou pelo Conselho. Não tivemos uma apresentação oficial do projeto. Estamos com muita insegurança porque nenhuma das perguntas foram respondidas", afirmou Vera.

A falta de transparência também se estende à Sodeca, segundo Edmilson. "A Prefeitura diz que faz esse planejamento, mas não o vemos."

Ambos também alegam que as calçadas das casas estão sendo ocupadas sem ordenamento pelos comerciantes ambulantes, impedindo um espaço de respiro para os foliões e de saída dos moradores do Sítio Histórico.

Na solicitação que os estabelecimentos 'day use' precisaram enviar à Prefeitura de Olinda, havia a necessidade de informar quais 'atrações' haveria - permitindo que elas acontecessem.

### RESPOSTA

Por nota, a Prefeitura disse ter cadastrado e licenciado os responsáveis por meio da apresentação de documentos pessoais, como RG, CPF e comprovante de residência, além de declarações, atestados e autorizações, de acordo com o segmento.

Acrescentou que o "o alvará de localização e funcionamento emitido pela Prefeitura de Olinda é baseado no Decreto do Carnaval" e que "caso qualquer local despreze as leis, estará com uma força-tarefa para coibir qualquer ação."

Em janeiro, a Prefeitura de Olinda foi pressionada pelo Ministério Público de Pernambuco (MPPE) a atualizar a Lei de Uso e Ocupação do Solo, que ordena o funcionamento dos estabelecimentos no Sítio Histórico.

Através dela, a cidade estabelece normas para a Cidade Alta, definindo o que é ou não permitido em seus ambientes públicos.

A demanda por um processo de revisão se arrasta há pelo menos oito anos, já que a legislação ainda vigente — a Lei Municipal nº. 4.849/92 — é de 1992 e já não atende mais às demandas atuais da população local.

Esse e outros motivos levavam estabelecimentos comerciais a serem multados com constância pelas irregularidades avistadas em relação à lei. Ela, por exemplo, proíbe a instalação de antenas de Wi-Fi — uma realidade já presente e inerente à região.



# Saúde e Bem-estar

## CEGUEIRA TEMPORÁRIA

No Grande Recife, três unidades de saúde do SUS têm recebido pessoas com traumas oculares causados por pomadas para modelar e trançar cabelos

CINTHYA LEITE

Nos últimos dias, as emergências de saúde públicas e particulares da Região Metropolitana do Recife têm notificado casos de pacientes com cegueira temporária decorrente de queimadura química nos olhos, provocada pelo uso de pomadas modeladoras. Os produtos são utilizados para finalização dos penteados, especialmente neste período pré-Carnaval.

“Temos que ter cuidado com os produtos utilizados para essa finalidade (modelar cabelo/tranças), pois algumas pomadas modeladoras, ao entrar em contato com a água, podem escorrer pelo rosto e desencadear um processo de conjuntivite química”, alerta a coordenadora de oftalmologia da Unidade de Pronto Atendimento (UPA) do Ibura, Bárbara Freire.

“As pomadas de cabelo podem gerar ceratites (inflamação da córnea) e abrasões, que, além de dor, também desencadeiam um quadro de baixa visual temporária no paciente”, destaca Bárbara.

Os casos de cegueira temporária e demais lesões nos olhos, decorrentes do uso de pomadas de cabelo, têm ocorrido também em outras cidades do Brasil. Por isso, a Agência Nacional de Vigilância Sanitária (Anvisa) tem investigado marcas e fabricantes de pomadas de cabelo relacionadas a problemas de visão, como cegueira temporária, inflamações das pálpebras, conjuntivites e úlceras de córnea.

### EMERGÊNCIAS

Na Região Metropolitana do Recife, os pacientes que precisarem de atendimento de urgência/emergência em oftalmologia podem procu-

# Unidades do SUS oferecem atendimento em caso de lesão nos olhos por pomada de cabelo

GABRIEL FERREIRA/JC IMAGEM



Oftalmologistas relatam que pacientes chegam com muita dor, porque as lesões na córnea, decorrente de pomada para cabelo, causam bastante ardência e incômodo

rar a Fundação Altino Ventura (FAV), que fica na Rua da Soledade, 170, na Boa Vista, Centro do Recife.

O atendimento também é oferecido nas Unidades de Pronto Atendimento (UPAs) do bairro do Ibura, Zona Sul no Recife, e de Jardim Paulista, na cidade Paulista, Grande Recife. Esses serviços funcionam 24 horas por dia, todos os dias da semana, com acesso por demanda espontânea. A UPA Ibura – Pediatra Zilda Arns fica na Rua Vale do Itajaí, S/N, Ibura. Já a UPA Paulista – Geraldo Pinho Alves está localizada na Estrada do Frio, 1000 – Aurora – Jardim Paulista.

### DEMAIS CUIDADOS

Para contribuir com os cuidados à saúde das pessoas, especialmente neste período de prévias carnavalescas, a oftalmologista Bárbara Freire traz dicas de cuidados com os olhos. Ela orienta que não se deve utilizar maquiagem fora da validade. “Geralmente usamos maquiagens mais coloridas nessa época do ano e, muitas

vezes, aproveitamos os produtos do Carnaval passado. É preciso ter uma atenção com o prazo de validade desses produtos.”

Segundo a oftalmologista, as pessoas também devem evitar maquiagem com glitter/purpurina na área dos olhos. “Algumas vezes, o

glitter entra em contato com os olhos e pode desencadear abrasões ou ceratites”, avisa.

Além disso, Bárbara chama a atenção para o uso correto de lentes de contato. “É importante jamais dormir com as lentes. Mesmo chegando cansado, é preciso se lembrar de remover as lentes

de contato antes de dormir.”

Outra orientação da oftalmologista diz respeito às aglomerações. “Nesta época do ano, sempre há um aumento nos casos de doenças como conjuntivite. Devemos lavar sempre as mãos e evitar coçar os olhos, para diminuir o número de casos.”

### FUNDO MUNICIPAL DE EDUCAÇÃO DE CUMARU AVISO DE LICITAÇÃO - PROCESSO LICITATÓRIO Nº. 003/2023 CPL/FME – CONCORRÊNCIA Nº. 001/2023-CPL/PME

Nat.: Obras. - OBJETO Descr.: Contratação de empresa do ramo pertinente destinada a conclusão da construção de uma Escola de 12 salas de aula com quadra padrão FNDE no Município de Cumaru/PE (ID 10815/1), conforme detalhado no edital e seus anexos. Valor total estimado: R\$ 4.692.323,52 (quatro milhões, seiscentos e noventa e dois mil, trezentos e vinte e três reais e cinquenta e dois centavos) – Fonte: FNDE/Tesouro Municipal. Limite para recebimento dos envelopes até às 09:00h do dia 15/03/2023. Informações adicionais: Edital, anexos e outras informações podem ser obtidas na sala da Comissão Permanente de Licitação, situada no prédio sede da Prefeitura Municipal, localizado à Rua João de Moura Borba, 224, Cumaru - PE ou, através do Fone: 81 3644-1156, no horário de 8:00h às 12:00h, de segunda a sexta-feira ou no portal da transparência, <http://www.cumaru.pe.gov.br/transparencia>.

Cumaru/PE, 09 de fevereiro de 2023.

**Anthony Eduardo Francisco da Silva Filho**  
Presidente da CPL



# Saúde e Bem-estar

## CAOS NO HCP

# Metade da população com câncer em Pernambuco pode ficar desassistida

**Pacientes e famílias têm ficado apreensivos com a possibilidade de ficarem sem acompanhamento para tratar o câncer**

CINTHYA LEITE

Emocionada, a aposentada Aurora Maria da Conceição chorava com medo de perder a filha de 42 anos, que tem um câncer de mama. Ela precisa dar continuidade ao tratamento mensal no Hospital de Câncer de Pernambuco (HCP), que é atualmente responsável pelo atendimento de 51% dos pacientes que vivem com câncer no Estado.

Com a crise vivenciada pelo HCP nos últimos dias e a possibilidade de médicos interromperem as atividades por falta de pagamento, muitos pacientes e famílias têm ficado apreensivos com a possibilidade de ficarem sem acompanhamento para uma doença cujo tratamento não tem tempo a perder.

Depois que soube da possível paralisação dos médicos da unidade (e por tempo indeterminado), prevista para começar no dia 8 de março, Aurora Maria clama para os atendimentos não serem suspensos.

O Sindicato dos Médicos de Pernambuco (Simepe), há dias, traz a público o cenário complicado do hospital, que deixa de oferecer assistência adequada à população, além de não pagar um percentual de incentivo aos médicos. Existe uma lei para dar incentivo a médicos que realizam as cirurgias de alta complexidade. Para algumas delas, os médicos devem receber um incentivo de 20%. Ou seja, se o valor da cirurgia é de R\$ 100, eles recebem R\$ 120. No HCP, esses honorários (20%) não estão sendo pagos aos médicos.

O Simepe informou ter feito um levantamento com todos os médicos cirurgiões da instituição. A análise revelou que há mais de sete anos, esses profissionais estão deixando de receber 20% do valor que era para

ser acrescentado ao salário.

Segundo o sindicato, que tem sido os porta-vozes dos médicos do HCP neste momento crítico, a listagem de problemas da instituição é longa. “Entretanto, a lista de proposições minimamente razoáveis do conselho gestor da instituição para resolvê-las sequer existe. A persistência desse cenário de indiferença, que ignora a urgência de demandas fundamentais, prejudicando usuários e profissionais, levará à suspensão das atividades médicas”, explica o Simepe.

### GREVE

Em meio a esta crise do hospital que é a principal referência para o tratamento da doença em Pernambuco, os pacientes estão angustiados.

Entre eles, está o aposentado José Carlos, que faz tratamento contra o câncer de próstata no Hospital de Câncer de Pernambuco. Ele tem exame agendado para o mês de março e tem receio de não conseguir realizar o procedimento, caso aconteça a paralisação.

Assim como ele, a dona de casa Kátia Moura está apreensiva. Ela acompanha a tia até o hospital, todas as semanas, para o tratamento contra o câncer na bexiga. Moradoras de Araripina, cidade do Sertão de Pernambuco, elas temem que o hospital feche as portas no próximo mês.

O Simepe explica que a paralisação dos médicos tem o “intuito de buscar todas as melhorias necessárias para o trabalho no hospital, que vem sendo ignorado mesmo com todas as dificuldades já divulgadas e cobradas aos gestores responsáveis”.

O sindicato acrescenta que as condições da instituição revelam um “caos” e que os profissionais, assim como os pacientes, estão em



WELLINGTON LIMA/JC IMAGEM

**Médicos e pacientes do Hospital de Câncer de Pernambuco reclama de risco de contaminação, falta de insumos e problemas estruturais**

risco de contaminações e em meio a falta de insumos, problemas estruturais e incoerências quanto aos vencimentos da equipe médica. “É uma lista de preocupações enorme que precisa de mudanças urgentemente.”

### O QUE DIZ A GESTÃO

Em entrevista ao *Passando a Limpo*, da *Rádio Jornal*, o superintendente geral do HCP, Sidney Batista Neves, destacou que a paralisação das atividades médicas, a partir do dia 8 de março, é “totalmente evitável”. Para

impedir a suspensão do trabalho dos médicos, Sidney disse que está numa “relação próxima com o Simepe e conversando bastante para se chegar a um consenso antes desse prazo (o da paralisação)”. O superintendente geral ainda reforçou que a “população fique tranquila”, pois a gestão do hospital tem trabalhado para que a greve não ocorra.

“O atendimento (no HCP) atualmente está normal. Nosso plano é de conversar para que possamos fazer um trabalho de tranquilizar a

população. Não temos diminuição do serviço, estamos na normalidade. Quando se tem boa vontade de resolver a situação, é fácil para todos”, ressaltou.

Ainda durante a entrevista, Sidney ressaltou que a situação de crise vivida hoje pelo HCP, que tem 77 anos, não corresponde à “primeira luta nem à primeira dificuldade. O hospital é responsável por atender 51% da população com câncer de Pernambuco, e não é neste momento que iremos faltar com a população”, garantiu.

**PREFEITURA MUNICIPAL DE BARREIROS/PE  
COMISSÃO PERMANENTE DE LICITAÇÃO – CPL  
AVISO DE LICITAÇÃO - PROCESSO LICITATÓRIO Nº 05/2023 –  
PREGÃO ELETRÔNICO SRP Nº 03/2023**

O MUNICÍPIO DE BARREIROS-PE, comunica aos interessados a abertura do procedimento licitatório acima citado, tendo como **Objeto**: o **REGISTRO DE PREÇOS PARA CONTRATAÇÃO DE PESSOA JURÍDICA ESPECIALIZADA NO FORNECIMENTO DE ACORDO COM AS NECESSIDADES E CONVENIÊNCIA DA ADMINISTRAÇÃO, DE ALIMENTAÇÃO PREPARADA, TIPO QUENTINHA, SERVIDA EM MARMITEX, PARA SERVIDORES DESTA ÓRGÃO MUNICIPAL. VALOR MÁXIMO ACEITÁVEL R\$ 128.340,00. Edital e Anexo**: Podem ser obtidos a partir das **08h00 do dia 10 de fevereiro de 2023** no site **www.bnc.org.br**, ou no endereço: Rua Ayres Belo, nº 136, Centro – Barreiros – PE (Prédio Sede da CPL) ou pelo e-mail: **cpl.barreiros2021@gmail.com**. **Data da Sessão Pública: 28 de fevereiro de 2023 às 09h00 (horário de Brasília - DF).**

**Barreiros, 09 de fevereiro de 2023  
Severino Araújo  
Pregoeiro.**



# Enem e Educação



RUMO ao  
FUTURO

COLÉGIO  
SABER  
VIVER  
PARA TODA A VIDA

81.3241.0289  
@colegiosaberviver

## NOTA DO ENEM

# Com nota do Enem divulgada, agora é enfrentar a concorrência

Estudantes precisam levar em conta pesos de cada curso



PARA TODA A VIDA

81.3241.0289

@colegiosaberviver

Conhecidas as notas do Exame Nacional do Ensino Médio (Enem), divulgadas nesta quinta-feira (9), chegou a hora dos estudantes ficarem por dentro das vagas e concorrência dos cursos nas universidades que integram o Sistema de Seleção Unificada (Sisu).

Nas notas conferidas a partir de ontem, os estudantes tiveram o desempenho calculado com base na Teoria de Resposta ao Item (TRI). O método é um conjunto de modelos matemáticos que busca representar a relação entre a probabilidade de o participante responder corretamente a uma questão, seu conhecimento na área em que está sendo avaliado e as características (parâmetros) dos itens. Vale ressaltar que a TRI considera a particularidade de cada item.

Dessa forma, as notas não dependem do total de itens da prova, mas de cada item que a compõe. Por isso, pode ocorrer de duas pessoas com a mesma quantidade de acertos na prova serem avaliadas de forma distintas, a depender de quais itens estão certos e errados, e terem, assim, notas diferentes.

As redações do Enem são avaliadas de acordo com as cinco competências apresentadas na

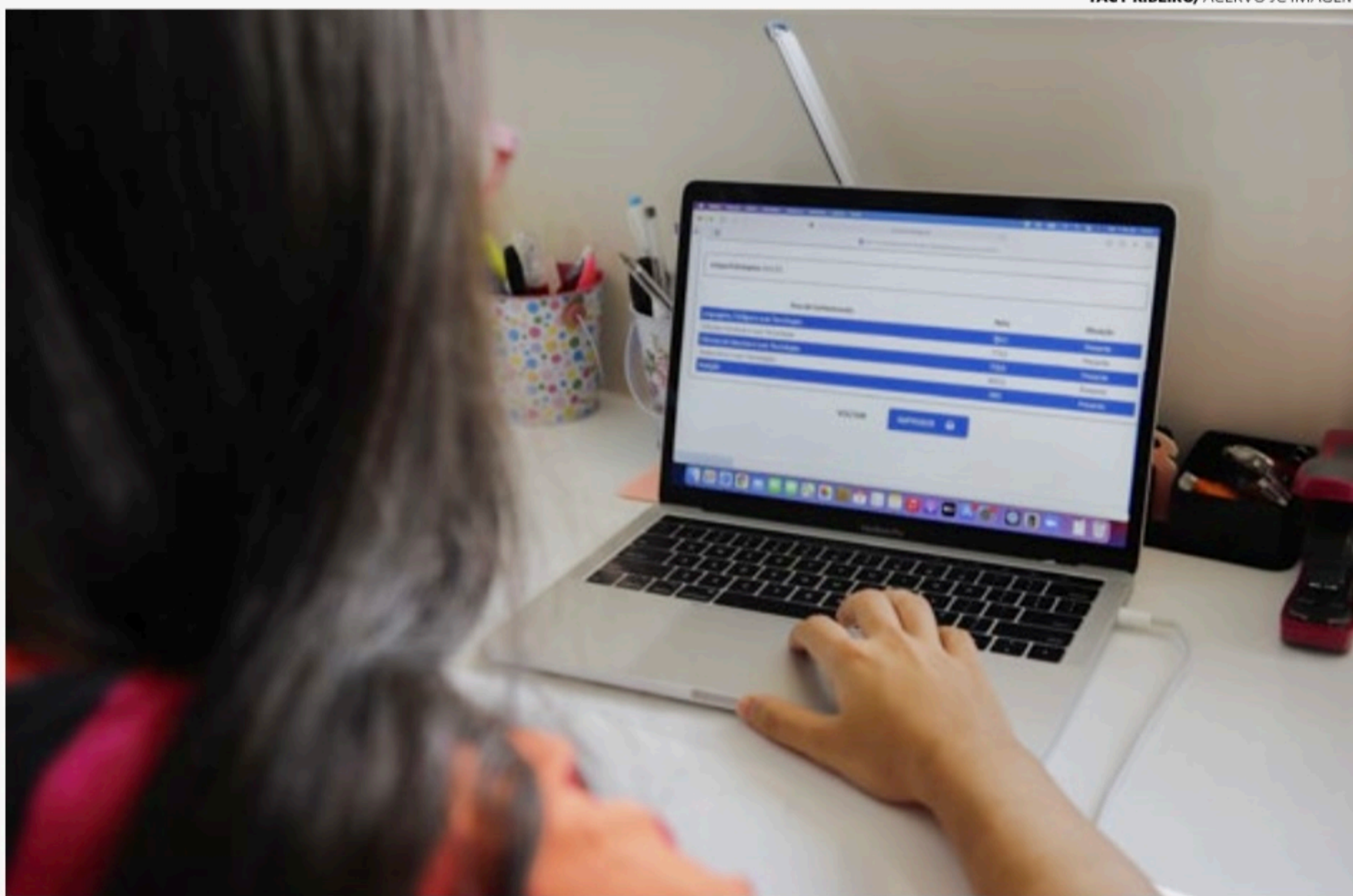

YACY RIBEIRO/ACERVO JC IMAGEM

Sisu é porta de entrada da maioria das universidades públicas do País

matriz de referência. A nota pode chegar a 1000 pontos, mas há fatores que levam à nota zero. Entre eles estão: fuga ao tema, extensão total de até sete linhas, trecho deliberadamente desconectado do tema proposto, não obediência à estrutura dissertativo-argumentativa e desrespeito à seriedade do exame.

### COMO FICA A NOTA DO ENEM NO SISU

É com essa nota do Enem que é possível concorrer às vagas disponibilizadas no Sisu, porta de entrada para 120 universidades de todo o País. Na escolha do curso, os estudantes precisam levar em con-

ta os pesos e notas mínimas (de corte) definidas pelas universidades.

Como cada curso possui pesos diferentes para as diferentes áreas de conhecimento, o cálculo é feito com os resultados das cinco provas: Linguagens, Ciências Humanas, Ciências da Natureza, Matemática e Redação.

É preciso multiplicar a nota de cada prova pelo seu respectivo peso, somar os cinco resultados e dividir esse resultado pela soma dos cinco pesos.

### VEJA OS PESOS DE CADA CURSO DA UFPE E FAÇA AS CONTAS

#### VAGAS DAS

#### UNIVERSIDADES NO SISU

No caso de Pernambuco, a UFPE, que dispõe do maior número de vagas no Estado, adota no Sisu pesos e notas mínimas. Este ano, haverá mudança nos pesos e no ponto de corte em sete graduações: Arquitetura, Biomedicina, Ciências Contábeis, Teatro, Licenciatura em Física e Direito, no Recife. Em Caruaru, Licenciatura em Pedagogia. Além da UFPE, UFRPE, UFAPE, Univasf, UPE, IFPE e IF Sertão oferecem vagas através do Sisu, totalizando 15.699 vagas na primeira edição da seleção unificada em 2023.

Do total de vagas no Estado, 7.012 são da

Universidade Federal de Pernambuco (UFPE), sendo 5.522 vagas para o câmpus Recife, 430 vagas para Vitória de Santo Antão e 1.060 vagas para Caruaru.

A segunda com mais vagas no Sisu é a Universidade Federal Rural de Pernambuco (UFRPE), com 3.820 vagas, das quais 1.910 vagas de ampla concorrência e 1.910 para cotistas em 61 cursos. A Rural tem câmpus no Recife, Serra Talhada, Belo Jardim e Cabo de Santo Agostinho.

Já a Universidade de Pernambuco (UPE) terá 1.800 vagas no Sisu distribuídas em 23 cursos. São 1.244 vagas para ampla concorrência e 556 para cotistas.



# Segurança

## GOVERNO DE PERNAMBUCO

# Sob pressão de aliados, gestão Raquel Lyra exonera secretário executivo de Políticas sobre Drogas

GUGA MATOS / JC IMAGEM

Rafael West, reconhecido pelo trabalho de combate às drogas e ex-gestor do programa Atitude, no governo Eduardo Campos, havia sido nomeado há poucos dias



Exoneração do secretário executivo foi decidida no Palácio do Campo das Princesas, sede do governo estadual

RAPHAEL GUERRA

Poucos dias após ser nomeado para assumir a Secretaria Executiva de Políticas sobre Drogas no governo de Pernambuco, o psicólogo e consultor das Nações Unidas Rafael West foi exonerado do cargo. Nos bastidores, a informação é de que houve pressão de partidos evangélicos aliados para que a governadora Raquel Lyra (PSDB) substituisse West.

Mestre em políticas públicas e pesquisador da Universidade Federal de Pernambuco (UFPE), Rafael West já foi gestor do Programa Atitude (no governo Eduardo Campos), criado para enfrentamento às drogas no Estado e reconhecido internacionalmente. Também já coordenou a Câmara Temática de Enfrentamento ao Crack do Pacto Pela Vida e foi presidente do Conselho de Políticas Sobre Drogas de Pernambuco.

West segue uma linha de trabalho voltada para uma política sobre dro-

gas considerada menos violenta e menos encarceradora. Por isso, o nome dele não teria sido visto com bons olhos por líderes políticos evangélicos aliados à governadora.

A Secretaria Executiva de Políticas sobre Drogas faz parte da Secretaria Estadual Desenvolvimento Social, Criança, Juventude e Prevenção às Drogas, que é comandada por Carolina Cabral - formada em comunicação social e com especialização na primeira infância.

O **JC** solicitou um posicionamento da pasta em relação à exoneração de Rafael West, mas não houve resposta até o fechamento desta edição.

West chegou ser convidado a integrar o Ministério da Justiça e Segurança Pública, no

governo Lula, mas não aceitou. O **JC** também tentou, sem sucesso, contato com o agora ex-secretário executivo.

### POLÍTICOS DE ESQUERDA CRITICAM EXONERAÇÃO

No Twitter, políticos de esquerda criticaram a exoneração de Rafael West.

“Rafael West, uma das pessoas no Brasil que mais entende de política de drogas. Em poucos dias, foi convidado e desconvocado para integrar a política sobre drogas do governo de Pernambuco. Bola ‘foríssima’ de Raquel Lyra, que cedeu à pressão de fundamentalistas e fortalece a extrema direita”, disse o vereador do Recife Ivan Moraes (PSOL).

“Outro sinal de alerta foi ativado pela gover-

nadora Raquel Lyra. O secretário executivo de Políticas sobre Drogas, nomeado na semana passada, Rafael West, foi exonerado antes mesmo de sentar na cadeira. Rafael é defensor da ciência e de uma política pública guiada pela redução de danos, que garanta a vida e a cidadania de quem usa drogas. Uma política menos violenta e menos encarceradora. O que não agradou os aliados bolsonaristas de Raquel, ligados às comunidades terapêuticas”, afirmou o deputado estadual João Paulo (PT-PE).

### TRABALHO DE COMBATE ÀS DROGAS

Entre 2007 e 2015, Rafael West exerceu funções de gestão na Secretaria de Desenvol-

vimento Social e Direitos Humanos de Pernambuco. Em boa parte desse período, esteve à frente do Atitude, criado em 2011.

O programa estadual foi reconhecido com vários prêmios internacionais. Em 2017, a Open Society Foundations (OSF), fundação internacional que promove a Justiça e os Direitos Humanos, premiou o programa estadual como uma das três mais exitosas experiências de políticas sobre drogas no Brasil.

West trabalha, desde 2019, como consultor do Escritório das Nações Unidas sobre Drogas e Crime. Também já foi coordenador nacional pela Fiocruz de um projeto ligado à Secretaria Nacional de Políticas sobre Drogas.



# Segurança

## GOVERNO DE PERNAMBUCO

# Raquel Lyra lança programa de combate à corrupção nos órgãos públicos

**Programa prevê ações integradas entre secretarias estaduais para identificar atos de fraudes e irregularidades no governo**

**RAPHAEL GUERRA**

A governadora Raquel Lyra assinou, ontem, o decreto que institui o Programa Pernambuco Mais Íntegro (PPMI), destinado ao combate à corrupção. Todos os órgãos estaduais terão que implementar, em até 12 meses, comissões voltadas às ações de integridade.

Segundo o governo estadual, o PPMI vai contribuir com “a prevenção, identificação e trato de atos de fraude, corrupção, irregularidades e desvios éticos ou de conduta”.

O programa estadual conta com dois pilares. O primeiro estabelece diretrizes para a promoção da ética e probidade nas relações entre a administração pública e os setores privado.

O segundo pilar define a estrutura para que órgãos e entidades da gestão criem seus programas de integridade.

“Precisamos tornar a gestão pública mais eficiente. Lançamos um programa que garante o combate à corrupção de maneira sistemática, onde vamos aprimorar de forma contínua, não



Governadora Raquel Lyra declarou que o Programa Pernambuco Mais Íntegro vai tornar a gestão pública mais eficiente

somente com a Controladoria, mas com o Estado inteiro. Essa iniciativa vai permitir que possamos fazer mais com menos, assegurando que o dinheiro sagrado do povo de Pernambuco seja utilizado em seu favor”, afirmou Raquel Lyra.

A assinatura do decreto e da primeira fase do programa aconteceu durante solenidade na Escola Judicial de Pernambuco (ESMAPE), no Recife. O evento também promoveu o seminário “A importância da Nova Lei de Licitações para o Combate à Corrupção”, realizado pela Secretaria da Controladoria-Geral do Estado (SCGE). A vice-governadora, Priscila Krause, também esteve presente.

De acordo com a secretária da Controladoria-Geral do Estado, Érika

Lacet, o programa anticorrupção prevê linhas de atuação que serão lançadas em conjunto com outras secretarias.

“Todos os Órgãos e Entidades estaduais vão formular e executar Programas de Integridade. Inicialmente, eles terão um prazo de 12 meses para implantar suas comissões e coordenar todo o trabalho. Vamos mudar a cultura do nosso serviço público”, explicou.

A Secretaria da Controladoria-Geral do Estado terá a competência de apoiar a implementação do PPMI e poderá colaborar com outras unidades da gestão. Para facilitar a coordenação dos planos e programas, a SCGE desenvolveu e disponibilizou o manual para implementação de programas de integridade.

GLEYDSON XAVIER/TV JORNAL





# Segurança

## INSEGURANÇA

# SDS culpa gestão Paulo Câmara por fechamento das delegacias da Mulher

Unidades policiais de Olinda e de Paulista, no Grande Recife, não estão mais abertas nos fins de semana. Promessa é de reabri-las a partir do Carnaval

**RAPHAEL GUERRA**

Dois dias após o **JC**, publicar reportagem denunciando que as delegacias especializadas de Atendimento à Mulher localizadas em Olinda e em Paulista, ambas no Grande Recife, voltaram a ser fechadas nos fins de semana, a Secretaria de Defesa Social (SDS) decidiu se pronunciar sobre o assunto.

Em nota oficial, a pasta argumentou que o governo Paulo Câmara não planejou efetivo policial nem orçamento para plantões extras - o que impediu as delegacias funcionassem fora do horário comercial (segunda a sexta-feira).

“Importante explicar que, para janeiro de 2023, não foi feito, pelo governo passado, planejamento de efetivo nem deixado orçamento de jornadas extras para manutenção desses serviços nos sete dias da semana. Somente agora estão sendo adotadas ações consistentes para a garantia de uma melhor assistência à mulher vítima de agressões, ameaças, estupros e outros tipos de violência”, disse.



Delegacia da Mulher em Olinda só está funcionando em dias úteis, das 8h às 18h. Vítima que precisar de ajuda à noite deve procurar outra unidade

A SDS reconheceu também que possui um déficit de profissionais na Polícia Civil.

“É fundamental pontuar ainda que a Polícia Civil possui atualmente um importante déficit de profissionais, fruto de uma política de recursos humanos insuficiente na formação e nomeação de servidores. Ao longo dos anos, profissionais foram se aposentando, sem haver o recomplemento, tampouco reforço dos quadros. Todo o planejamento está sendo traçado para mudar essa realidade, mas isso não se faz da noite para o dia”, argumentou.

Na nota, a SDS também disse que “ciente do problema, a governadora (Raquel Lyra) determinou à Polícia Civil a expansão dos horários de funcionamento dessas delegacias”,

“O planejamento é para que, já a partir do Carnaval, essas delegacias ampliem o atendimento, com manutenção dessa medida para o restante do ano. Esforços estão sendo feitos no sentido de mobilizar recursos humanos e verbas para a garantia das jornadas de trabalho.”

Pernambuco conta hoje com 15 delegacias especializadas para esse público - quatro delas inauguradas em 2022. Apenas a unidade de Santo Amaro, na área central do Recife, permanece aberta 24h. Todas as outras, só estão funcionando de segunda a sexta, das 8h às 18h.

Há anos o fechamento das delegacias à noite e nos fins de semana é alvo de críticas. Afinal, os casos de violência doméstica são mais frequentes nesses horários - já que

os agressores geralmente estão em casa.

### ESTATÍSTICAS EM PERNAMBUCO

No ano de 2022, a polícia somou 43.553 queixas de violência doméstica em Pernambuco. Somente no Recife, o número de denúncias chegou a 9.238.

Já no ano de 2021, foram registradas 41.203 mulheres procuraram a polícia para registrar as queixas no Estado. Na capital, foram 9.448.

Isso significa que houve 5,7% de aumento nas denúncias no Estado em 2022.

A polícia reforça que as mulheres vítimas de qualquer tipo de violência doméstica devem registrar queixa para que investigações sejam iniciadas e para que os agressores sejam punidos.

No ano passado, 72

mulheres foram vítimas de feminicídio. O número foi menor do que em 2021, quando 87 casos foram somados pela polícia.

Apesar da redução no acumulado do ano, o mês de dezembro é um alerta para a violência contra a mulher. Ao todo, oito casos de feminicídio foram registrados. Dois a mais do que em dezembro de 2021.

### COMO PEDIR AJUDA

Para denúncias e informações, a Ouvidoria Estadual da Mulher atende gratuitamente pelo telefone 0800-281-8187. Em caso de emergência policial, a orientação é ligar para o 190.

Qualquer pessoa, como um vizinho, por exemplo, pode entrar em contato com a polícia caso perceba algum ato de violência.

PCPE/DIVULGAÇÃO



# Brasil

## AMAZÔNIA

# Sete postos de saúde estão fechados pelo garimpo em Roraima

**A demanda de pacientes sobrecarrega o posto de saúde Surucucu, que tem dificuldade de fazer busca ativa pelo alto volume de serviço de urgência e emergência**

### Estadão Conteúdo

**A**o menos sete polos de atendimento a indígenas estão fechados pela insegurança causada pela ação de garimpeiros, revelou relatório da missão exploratória do Ministério da Saúde ocorrida na segunda quinzena de janeiro, no território Yanomami.

A demanda de pacientes sobrecarrega o posto de saúde Surucucu, que tem dificuldade de fazer busca ativa pelo alto volume de serviço de urgência e emergência.

O Distrito Sanitário Especial Indígena Yanomami (DSEI-Y) atende cerca de 31 mil indígenas. Eles estão distribuídos em 31 postos de saúde e se localizam em 379 aldeias.

No relatório, a pasta conta que a missão se deu após denúncia de óbito de três crianças entre 24 e 27 de dezembro.

O ministério decidiu fazer a vistoria nos postos de Surucucu e Xitei, consideradas "regiões prioritárias", por causa da "proximidade com as comunidades que tiveram seus postos e unidades de saúde fechadas devido à insegurança do garimpo ilegal".

Em nota publicada no site, a pasta destacou que, além da insegurança, "os principais problemas encontrados foram estruturas de atendi-

mento em condições precárias, falta de profissionais e uma desassistência generalizada".

Funcionários da saúde indígena, que atenderam o território Yanomami, já haviam relatado ao Estadão o medo dos invasores e dos nativos cooptados para trabalhar no garimpo, que têm armas de fogo. "Tem crianças armadas, tem adolescentes armados."

Na reserva, os profissionais da saúde, por medo, acabam também atendendo garimpeiros. Isso agrava a falta de remédios e a sobrecarga de trabalho.

Grupos ligados à mineração ilegal dominam áreas dentro da reserva, incluindo pistas de pouso e até uma unidade de saúde. "Ocorre a troca de remédio por ouro", afirma Junior Hekurari, do Conselho Distrital de Saúde Indígena (Condisi).

Quando o relatório menciona que não há equipes de saúde em algumas unidades, é porque não havia condições de os profissionais serem enviados de forma segura para

essas áreas.

Ainda de acordo com a pasta, foi solicitado o reforço na segurança, além das reformas estruturais para a reativação dos polos desativados.

### OUTRO LADO

O Estadão procurou o ex-

-presidente Jair Bolsonaro e o ex-ministro da Saúde Marcelo Queiroga, assim como os responsáveis pela Secretaria Especial de Saúde Indígena (Sesai) e pelo Distrito Sanitário Especial Indígena Yanomami (DSEI-Y) no governo Bolsonaro.

Mas não obteve resposta. O coronel Robson Santos da Silva, que comandou a Sesai até abril de 2022, disse que "sem uma visão histórica dos fatos, não há uma compreensão da situação". Outras autoridades do DSEI-Y e Sesai não foram localizadas.



IGOR EVANGELISTA/MS

Distrito Sanitário Especial Indígena Yanomami (DSEI-Y) atende cerca de 31 mil indígenas



## PREFEITURA MUNICIPAL DE PETROLÂNDIA AVISO DE LICITAÇÃO



### PREGÃO ELETRÔNICO Nº 005/2023

Processo Nº 011/2023, Pregão Eletrônico Nº 005/2023, Objeto: **AQUISIÇÃO DE EQUIPAMENTO ANALISADOR AUTOMÁTICO DE BIOQUÍMICA**. Tipo: **Menor Preço**. Forma de Julgamento: **Global**. Recebimento de Proposta: **10/02/2023**. Data da Sessão: **28/02/2023 às 10:00 (dez) horas**. O Edital completo e seus anexos estarão disponíveis para consulta e cópia na internet nos endereços: [www.licitapetrolandia.com.br](http://www.licitapetrolandia.com.br) e no site: [www.petrolandia.pe.gov.br/transparencia](http://www.petrolandia.pe.gov.br/transparencia).

Petrolândia/PE, 09 de Fevereiro de 2023

**Emilly Roberta Batista Carvalho**  
Presidente da C.P.L.



# Editorial

## OPINIÃO

# Causa da Transnordestina não é de um governo, mas de Estado: ou Pernambuco se une, ou vai ver o trem do desenvolvimento passar longe

**A construção do ramal de Suape a Salgueiro precisa voltar aos planos do atual governo federal, que aparentemente não se importa em deixar Pernambuco de fora, privilegiando Pecém.**

O boicote ao trecho pernambucano da Ferrovia Transnordestina vem de muitos anos, com decisiva passagem durante a gestão de Jair Bolsonaro no Planalto. Arranjos políticos e econômicos desviaram o projeto da ferrovia de seu traçado original, alijando o escoamento essencial para o desenvolvimento da região, tendo como portão de entrada e saída o Complexo Industrial e Portuário de Suape. Com a vitória de Lula, a expectativa era – ainda é – que o projeto voltasse aos trilhos de sua concepção original, sem desprezar a importância de Suape para o Nordeste e para o nosso estado. Mas não foi a primeira percepção deixa-

da em reunião recente da governadora Raquel Lyra com integrantes do novo governo federal: pelo contrário, um acerto entre o Ceará e o Piauí põe Pernambuco de fora, mais uma vez, dos investimentos e dos resultados tão esperados da conclusão das obras da Transnordestina.

Como destacou o colunista político do JC, Igor Maciel, o destino da Transnordestina parece estar sendo articulado em virtude das fortes ligações de lideranças do Ceará e do Piauí com o presidente da República e seus ministros nordestinos não pernambucanos. A situação é tão esdrúxula que a indignação da governadora e de qualquer defensor de Pernambuco é vista com sur-

presa e repúdio pelos representantes de outros lugares do Nordeste. Talvez porque, até agora, e na gestão anterior do Campo das Princesas, não tenha havido reação de fato à exclusão do trecho de Suape da ferrovia pintada como redentora para a economia da região.

Caso se confirme, a retirada de Pernambuco da Transnordestina será da responsabilidade direta do presidente Lula, que gosta de ser lembrado de sua pernambucidade quando convém. Mas ainda é tempo de os representantes do povo pernambucano se unirem em torno de uma causa que não é do atual governo federal, nem estadual. A ferrovia cortando o Nordeste com um

ramal por Suape é sonho antigo que não pertence a qualquer grupo político, ou sequer a um governo de passagem. Trata-se de projeto de Pernambuco, que pode render benefícios para toda a população, gerando empregos e distribuindo renda em uma escala considerável. A Transnordestina pode ser um ponto de virada em nosso desenvolvimento.

E por isso, o esforço coletivo para reverter o curso dos acontecimentos que sequestra o futuro dos pernambucanos, cabe à bancada de deputados e senadores no Congresso, bem como à pressão que possa ser exercida pelos parlamentares da Assembleia Legislativa. Além de ações concretas e discursi-

so firme da nova governadora. A indignação e o ensaio de articulação em prol da Transnordestina, quando Bolsonaro era o presidente, vai existir ou se omitir com Lula no Planalto?

A construção do ramal de Suape a Salgueiro precisa voltar aos planos do atual governo federal, que aparentemente não se importa em deixar Pernambuco de fora, privilegiando Pecém. O território pernambucano seria mera passagem para o minério e o desenvolvimento de outros estados. Com a palavra, os representantes do povo pernambucano – inclusive o presidente da República, que há de dizer claramente o que pensa a respeito do assunto.

## Charge - Thiago Lucas





# Artigo

## OPINIÃO

# Democracias com e sem atropelos

As viúvas da ditadura, as vivandeiras dos quartéis gerais, que não aceitam o resultado democrático das urnas na última eleição, insistem em querer tomar o poder à força, a força das armas, mostrando que não têm nenhum apreço pela democracia...

MURILO CAVALCANTI

Em plena ditadura militar do Brasil, aprendo com meu mestre e professor de História, José Nivaldo Júnior, em 1978, que a liberdade é como o ar que respiramos: só damos a devida importância a ela, quando nos falta. Ela nos faltou durante 20 anos. Anos duros. Anos de chumbo. Hoje, achei até que era uma página virada na triste e recente história brasileira. Eu estava redondamente enganado. As viúvas da ditadura, as vivandeiras dos quartéis gerais, que não aceitam o resultado democrático das urnas na última eleição, insistem em querer tomar o poder à força, a força das armas, mostrando que não têm nenhum apreço pela democracia, pela liberdade e pela rotatividade no poder, tão essenciais à vida e à democracia, como o ar que respiramos.

Recorro a um exemplo de país que respeita a democracia, o resultado das urnas, a rotatividade do poder. Um país pertinho da gente, nossa vizinha Colômbia. Um exemplo clássico desta liberdade e do respeito à democracia tão ausentes hoje em uma parcela significativa da população brasileira, que insiste em não respeitar o resultado das urnas. Nos últimos 80 anos, a Co-



DIVULGAÇÃO

**Bolsonaristas doentes, radicais, extremistas, golpistas pedem a volta dos militares ao poder. Insistem em não aceitar o resultado das urnas**

lômbia foi governada por presidentes conservadores. Alguns até de extrema direita, a exemplo de Álvaro Uribe (2002-2010). No mesmo ano em que o Brasil escolhia entre a reeleição de Bolsonaro ou a alternância de poder, a Colômbia também vivia esse mesmo processo eleitoral. Elegeu Gustavo Petro, um ex-guerrilheiro e ex-integrante do M-19, grupo armado que queria chegar ao poder através das forças das armas.

Petro renunciou as armas e buscou o caminho legítimo e democrático para chegar ao poder através das urnas. Ganhou a eleição presidencial em 2022, disputando com um candidato de ultradireita, Rodolfo Hernández, que na mesma noite, logo ao sair o resultado da eleição, numa atitude civilizada, ligou para Petro reconhecendo a derrota e se colocando à disposição para ajudar na governança da Colômbia.

Petro ganhou a eleição e levou. Tomou posse sem questionamento da direita colombiana, sem ocupação de quartéis, sem sobressaltos, sem mi-mi-mi, sem delírios, sem quebra-quebra e sem atitudes golpistas. Pronto. Assim funcionam as democracias. Ou deveriam funcionar.

Enquanto isso, aqui no Brasil, bolsonaristas doentes, radicais, extremistas, golpistas pedem a volta dos militares ao po-

der. Insistem em não aceitar o resultado democrático das urnas. Propagam fake news. Tocam o terror. Rasgam a constituição. Não há outra alternativa para os fora da lei a não ser exemplarmente punidos pela justiça. É assim que funcionam as democracias.

**Murilo Cavalcanti, secretário de Segurança Cidadã da Prefeitura da Cidade do Recife e diretor da rede COMPAZ.**

Jornal do Commercio



100% DIGITAL.  
ABERTO.  
GRATUITO.

Agora o Jornal do Commercio é gratuito. Acesse e fique por dentro de todo o conteúdo disponível.

**ACESSE AGORA**



# Artigo

## OPINIÃO

ALEXANDRE BELÉM / ACERVO JC IMAGEM



Dom Helder deixou o legado do cristianismo social, de uma Igreja fiel aos seus dogmas, mas identificada com as causas humanitárias

# Há 114 anos, nascia Dom Helder Câmara, uma vida, um legado!

**ROBERTO PEREIRA**

O dia 7 de fevereiro deveria ser mundialmente consagrado à luta pela paz e ao combate às desigualdades sociais existentes. Esta é a data de nascimento, em 1909, de Dom Helder Câmara, nordestino do Ceará, brasileiro do mundo, identificado pelo então Papa João Paulo II como irmão dos pobres, num reconhecimento à vida assinalada por sua denodada e destemida luta pela erradicação da miséria e no confronto às injustiças sociais. Este apostolado lhe conferiu, nos quadrantes deste planeta, ser exaltado e reconhecido como o Dom da Paz.

Desde seu ingresso na Igreja, incansavelmente pugnou em defesa das cau-

sas sociais e humanitárias, além do enfrentamento que fez à ditadura de 1964. A defesa do ideário democrático e, sobretudo, dos direitos humanos chegou a lhe valer a alcunha de Bispo Vermelho.

Sem ranço e sem medo, continuou a se dedicar à causa da integridade humana e, nas amarras do silêncio que lhe foi imposto, quando precisava expor as suas ideias saía do Brasil para exortar a paz e a harmonia entre os homens de boa vontade, e combater, com veemência, as torturas que tanto aviltavam seres humanos durante a Ditadura Militar.

“Sou a voz dos que não a têm,” exclamou de uma feita o então arcebispo emérito de Olinda e Recife, como a instigar a Igreja Católica do Brasil a falar a lin-

guagem dos excluídos, dos vitimados por amordaças que os deixaram emudecidos diante das ameaças reinantes.

O melhor apelido, todavia, o que mais representou a sua densa e intensa vida, foi o de “Dom”. Ele foi – e eternamente será – o Dom da Paz, da harmonia, da justiça social, da defesa da vida, da solidariedade, da intransigente luta contra a miséria. “Pobreza é suportável, mas miséria é um acinte à natureza humana,” exclama Dom Helder na tentativa de dar voz e vez aos excluídos das condições mínimas de vida, saúde e paz de espírito.

O nosso eternamente “Dom” nunca lamentou possíveis agruras. Entrementes, numa certa altura, extravasou: “...quando dou pão ao pobre, / chamam-

-me de santo, quando / pergunto pelas causas da pobreza, / me chamam de comunista.”

É essa prospecção da razão da pobreza e da miséria humana que não importa a muitos dos que delas se servem, líderes pouco interessados nas gerações mais novas, porque, nos currais, é pela industrialização da miséria que se chega a votos nas urnas democráticas, mas ainda emolduradas pela exploração dos ricos sobre os pobres.

Não hesitei, quando presidi a Fundarpe, em apoiar a realização, em 9/3/85, no Teatro Guararapes, da Sinfonia dos Dois Mundos, esta com música de Pierre Kaelin, padre suíço, e texto originariamente escrito em francês, por Dom Helder, que, nessa apresentação e em todas as realizadas

mundo afora, ele próprio foi o recitante, com música tocada pela Orquestra Sinfônica da Paraíba, sob a regência do maestro Ailton Escobar. Emocionante, quando ele disse: “Quanto mais negra é a noite, mais bela é a aurora que ela carrega no seu seio.”

Ele deixou o legado do cristianismo social, de uma Igreja fiel aos seus dogmas, mas identificada com as causas humanitárias. Por isso, ele viverá enquanto vivermos e soubermos ser dignos de passar, a cada geração, o significado de suas lições em palavras e obras, em atos e gestos, amando os pobres, compartilhando o pão nosso de cada dia. Obrigado, Dom Helder!

**Roberto Pereira, ex-secretário de Educação e Cultura de Pernambuco.**



# Artigo

## OPINIÃO

# Educar para cenário de competitividade global

Precisamos preparar as crianças e jovens para pensar, agir, interagir além das fronteiras, com as competências e habilidades inerentes a um cidadão competente globalmente. É a condição fundamental para uma nação ser competitiva globalmente.

EDUARDO CARVALHO

O WEF - World Economic Forum (Fórum Econômico Mundial) define competitividade como um conjunto de instituições, políticas e fatores que determinam o nível de produtividade de um país. O professor da Harvard Business School, Michael Porter, complementa a definição ao ressaltar “que um país competitivo deve gerar prosperidade para as empresas e os cidadãos”.

O Fórum Econômico Mundial criou um relatório, na década de 80, e combinou dados estatísticos nacionais e internacionais com os resultados de uma ampla pesquisa de opinião, realizada com executivos. A pesquisa avalia as condições oferecidas pelo país para que as empresas locais tenham sucesso nos contextos nacional e internacional e, assim, promovam o crescimento sustentável e a melhoria nas condições de vida de sua população.

Na sua última edição, em 2019, 141 países foram avaliados em 103 indicadores, agrupados em 12 pilares. Singapura ficou em 1º lugar. Estados Unidos, Hong-Kong, Holanda e Suíça vêm na sequência. Essa classificação mostra que todos os países no topo do ranking têm uma característica marcante em comum: Apresentam excelente capacidade em nutrir, atrair e desenvolver talentos. E os países com os menores índices de competitividade caracterizam-se por terem instituições fracas, infraestrutura deficiente e educação de baixa qualidade. Lamentavelmente, o Brasil continuou longe do topo, ficando



YACY RIBEIRO/JC IMAGEM

Um dos desafios da educação é compreender e explorar o mundo; analisar cenários; comunicar ideias para diversas audiências

do na 71ª colocação. Essa classificação atesta que o país sofre com a deterioração de fatores básicos para a competitividade.

O cenário atesta que os países competitivos globalmente têm sua economia baseada no conhecimento. São inovadores, capazes de criar e gerar produtos e serviços de alto valor, exclusivos, que são exportados para o mundo. Possuem sistemas educacionais com o propósito de preparar o aluno para a competência global.

Para ser Globally Competent (competente globalmente) o estudante precisa desenvolver competências e habilidades em quatro dimensões para: explorar problemas locais e globais; compreender e apreciar as perspectivas e visões de

mundo de outras pessoas; engajar-se em interações positivas com pessoas de diferentes nacionalidades, etnias, religiões, e experiências social e cultural; e agir construtivamente para o bem comum e desenvolvimento sustentável. As quatro dimensões são interdependentes.

Conscientes da importância desta abordagem, a Organização para Cooperação e Desenvolvimento Econômico (OECD) considerou a competência global nas métricas da última pesquisa do Programa Internacional de Avaliação de Estudantes (PISA), que ocorreu em 2018. O modelo foi desenvolvido em parceria com Project Zero na Harvard Graduate School of Education. Foi composto de duas partes: cognitiva e

pesquisa de background. A cognitiva avalia as capacidades do estudante de analisar os problemas globais, de modo crítico e de se comunicar em contexto intercultural.

A pesquisa de background questiona a familiaridade dos estudantes com os problemas globais e avalia as habilidades linguísticas, de comunicação e atitudes de respeito a culturas diversas. A última pergunta aos estudantes é sobre as oportunidades que têm na escola para desenvolver a competência global.

A viabilização do processo, ocorre em escolas-laboratórios onde os estudantes aprendem conceitos, habilidades e cultivam valores. O currículo escolar enfatiza o desenvolvimento de projetos

que motivem o aprendiz a compreender e explorar o mundo; analisar cenários; comunicar ideias para diversas audiências; e agir/atuar transformando as ideias em ações adequadas para melhorar/solucionar o problema definido. São instituições que investem em pesquisa, inovação e seus gestores e professores participam de redes globais de conhecimento.

Precisamos preparar as crianças e jovens para pensar, agir, interagir além das fronteiras, com as competências e habilidades inerentes a um cidadão competente globalmente. É a condição fundamental para uma nação ser competitiva globalmente.

Eduardo Carvalho, Harvard University Fellow



# Voz do Leitor

## RISCO

**Cratera em principal via do bairro de San Martin pode provocar acidente no trânsito**

# Buraco na Avenida General San Martin causa transtornos a motoristas

FÁBIO FAZON / VOZ DO LEITOR



FÁBIO FAZON / VOZ DO LEITOR

## SUCATEAMENTO DA PE-060

O estado de sucateamento da PE-060 tem sido reiteradamente denunciado nesta coluna do JC. Repetir a inexistência/deficiência de acostamento, sinalização, drenagem, recapeamento da estrada etc, é desnecessário. O fato é a insegurança, o medo e a indignação. A reflexão hoje é sobre o que essa importante via representa para a Mata Sul e para Pernambuco: ao longo da PE-060 vemos a agricultura marcando forte presença no cultivo extensivo da cana de açúcar e sedes de usinas; a indústria química, petroquímica, entre outras no importante polo de Suape; a prestação de serviços, com turismo e comércio (setor econômico estratégico para o estado, mais de 75% do PIB pernambucano), por meio de acesso a destinos consagrados, como Porto, Muro Alto, Serrambi, Carneiros e Tamandaré. Sra. Governadora e equipe, apelamos que pressionem o DER-PE para fazer seu serviço e nosso direito, em toda a extensão da PE-60.

Fátima Duarte, por e-mail

## OBRAS PÚBLICAS MUNICIPAIS

Assim como a Secretaria do Controle Externo fiscaliza as obras públicas no âmbito federal, os Tribunais de Contas, na escala estadual, têm o dever de apresentar melhores resultados nos acompanhamentos das obras públicas no âmbito municipal.

Valter Rocha, por e-mail

## DESLIZAMENTO DE BARREIRAS

Como sempre, os gestores municipais após as catástrofes de deslizamento de barreiras aparecem nos noticiários com as velhas promessas e os projetos eleitoreiros de soluções duvidosas. São as desculpas pela inércia e incompetência das

administrações dos governos estadual e municipal.

Renato Paiva, por e-mail

## BURACO NA AVENIDA GENERAL SAN MARTIN

Gostaria de solicitar a Emlurb que faça o devido reparo neste enorme buraco que está causando muito transtorno aos motoristas que trafegam pela Avenida General San Martin, em frente do número 1922, no bairro do San Martin. Espero que o conserto do asfalto seja feito antes que aconteça algum acidente, já que nesses dias de chuva o risco aumenta com a falta de visibilidade e alagamento da via.

Fábio Fazon, por e-mail

## SIGILO DA IMAGENS DA INVASÃO EM BRASÍLIA

Não entendi o porquê o presidente Lula, através do Gabinete de Segurança Institucional, impôs sigilo com relação as imagens da invasão das sedes dos três poderes, em Brasília. Ora, quando foi conveniente, ele e seus ministros expuseram

até a exaustão as imagens das depredações. Agora, que as investigações avançam, querem esconder o quê? Temem o quê? Querem proteger quem?

Marco Wanderley, por e-mail

## CIÊNCIA E TECNOLOGIA EM JABOATÃO

Com a chegada da Pernambucana Luciana Santos ao Ministério da Ciência e Tecnologia, aumenta a esperança de dias melhores para o desenvolvimento científico no nosso Estado e, principalmente, em Jaboatão dos Guararapes. Vizinha a nossa capital, o município tem um potencial enorme para o desenvolvimento de inovações tecnológicas. Como sugestão para instalação de um centro de ensino e desenvolvimento de tecnologia, temos o prédio abandonado do antigo Dorisol, às margens da Praia de Piedade, com a infraestrutura de ser o novo Porto Digital de Jaboatão. Está na hora da prefeitura fazer gestão junto ao Ministério para trazer para nossa cidade equipamentos de ensino superior e técnico

na área da ciência, além de firmar parcerias com entidades internacionais que possam contribuir com o nosso desenvolvimento.

Fábio Júnior, por e-mail

## LENTIDÃO DA JUSTIÇA

O cidadão comum, aquele que compulsoriamente arca com o custo de uma máquina pública vagarosa, perdulária e contaminada por uma corrupção endêmica ainda sem antídoto, sofre por todas as maneiras possíveis. Uma das mais dolorosas é, sem dúvida, a injustiça provocada pela prestação jurisdicional concedida aos jurisdicionados, pelo menos àqueles menos aquinhoados, configurada pela mortífera lentidão.

Carlos Alberto, por e-mail

## SERVIÇO MAL FEITO EM CALÇADA

Em frente ao Mercado de Ervas, na Praça Dom Vital, no bairro de São José, mostra o descaso e a realidade das obras realizadas pelas empresas que prestam serviços

a Prefeitura do Recife. Parte da calçada já está sem as pedras portuguesas. Serviço, inclusive, feito há menos de um ano com os impostos pagos por nós contribuintes. No mínimo, o que a Emlurb poderia fazer é exigir da firma o reparo.

Maria José, por e-mail

## INÉRCIA DA ONU

Para que serve a ONU, se ele tolera e nada faz para proteger a população ucraniana, que há um ano sofre com a invasão russa que quer conquistar seu território através da guerra e que já custou muitas vidas da Ucrânia e da Rússia?

João Guilherme, por e-mail

## RESPOSTA DA NEOENERGIA

Em resposta ao leitor José Mário sobre um galho localizado na Rua Guedes Pereira, no bairro do Parnamirim, a Neoenergia Pernambuco informa que uma equipe esteve no local nesta quarta-feira (8) e solucionou o problema.

Assessoria de Imprensa



# Internacional

## DEVASTAÇÃO

O novo balanço, baseado em dados oficiais e médicos, é de 17.674 mortos na Turquia e 3.377 na Síria, aumentando o número geral para 21.051

AFP

A esperança de encontrar sobreviventes é cada vez menor nas zonas afetadas pelo terremoto da última segunda-feira na Turquia e na Síria, um dos mais potentes em décadas na região, e que provocou mais de 21.000 mortes.

As equipes de emergência prosseguiram com as buscas por milhares de pessoas que as autoridades suspeitam que estão presas nos escombros, mas o otimismo diminuiu com as temperaturas gélidas e a superação do prazo de 72 horas, considerado crucial para resgatar sobreviventes.

O novo balanço, baseado em dados oficiais e médicos, é de 17.674 mortos na Turquia e 3.377 na Síria, aumentando o número geral para 21.051. Segundo especialistas, ele irá aumentar.

Além disso, os países contabilizam perdas econômicas gigantescas: de acordo com a agência de classificação Fitch provavelmente devem “superar dois bilhões de dólares e podem alcançar quatro bilhões de dólares ou mais”.

O Banco Mundial anunciou hoje que destinará 1,78 bilhão de dólares à Turquia para ajudar nos esforços de assistência e recuperação. Os Estados Unidos, por sua vez, anunciaram um pacote inicial de 85 milhões de dólares para ajuda de emergência.

Uma missão formada por 32 socorristas, médicos e técnicos da Argentina viaja nesta noite para colaborar com as equipes de resgate.

Cerca de 23 milhões de pessoas estão “potencialmente em risco, incluindo 5 milhões de pessoas vulneráveis”, segundo a Organização Mundial da Saúde (OMS), que teme uma grave crise sanitária, com doenças como o cólera, que causariam ainda mais danos do que o terremoto.

O diretor-geral da OMS, Tedros Adhanom Ghebreyesus, anunciou nesta quinta-feira que estava seguindo

# Esperança é cada vez menor de encontrar sobreviventes de terremoto na Turquia e Síria

ZEIN AL RIFAI / AFP



Terremoto na Turquia e na Síria já provocou mais de 21.000 mortes

para a Síria. Quase no mesmo instante, as Nações Unidas anunciaram que o subsecretário-geral de Assuntos Humanitários e coordenador dos serviços de emergência, Martin Griffiths, visitará as áreas afetadas no próximo fim de semana.

Na cidade turca de Antakya, os sobreviventes procuravam os corpos dos parentes mortos em um estacionamento transformado em necrotério improvisado.

O terremoto de magnitude 7,8 aconteceu durante a madrugada de segunda-feira, quando muitas pessoas estavam dormindo nesta região, onde milhares de moradores já sofreram com perdas e tiveram que deixar seus lares devido à guerra civil da Síria.

O secretário-geral das Nações Unidas, António Guterres, instou, nesta quinta-feira, o Conselho de Segurança a autorizar a abertura de novos pontos fronteiriços entre Turquia e Síria para entregar ajuda humanitária da ONU às vítimas do terremoto.

A Organização Internacional para as Migrações (OIM) informou que um primeiro comboio de ajuda entrou hoje nas áreas controladas por rebeldes no noroeste da Síria, através do posto fronteiriço de Bab al-Hawa, segundo a ONU e uma autoridade local.

A entrega inclui cobertores, colchões, barracas e ar-

tigos básicos de socorro para cobrir as necessidades de ao menos 5.000 pessoas.

### DESCONTENTAMENTO NA TURQUIA

Do outro lado da fronteira, o descontentamento cresce com a resposta das autoridades ao terremoto que, como admitiu na quarta-feira o presidente turco Recep Tayyip Erdogan, apresentou “deficiências”.

Vários sobreviventes foram obrigados a procurar alimentos e refúgio por conta própria. Sem equipes de resgate em vários pontos, alguns

observaram impotentes os pedidos de ajuda dos parentes bloqueados nos escombros até que suas vozes não fossem mais ouvidas.

O frio agrava a situação. Apesar da temperatura de -5 °C, milhares de famílias em Gaziantep passaram a noite em carros ou barracas, impossibilitadas de retornar para suas casas ou com medo de voltar para os imóveis.

Os pais caminhavam pelas ruas da cidade do sudeste da Turquia com os filhos no colo, enrolados em cobertores, para tentar reduzir os efeitos do frio.

“Quando sentamos, dói. Tenho medo por causa das pessoas presas nos escombros”, disse Melek Halici, com a filha de dois anos coberta por uma manta.

### 'NENHUM OBSTÁCULO À AJUDA'

A União Europeia prepara uma conferência de doadores em março para mobilizar ajuda internacional para Síria e Turquia.

“Ninguém deve ficar sozinho quando uma tragédia como esta atinge uma população”, afirmou a presidente da Comissão Europeia, Ursula von der Leyen.

A questão da ajuda é delicada na Síria, país afetado pela guerra civil, com regiões

sob controle dos rebeldes e um governo que tem a inimidade do Ocidente.

A União Europeia enviou rapidamente equipes de emergência para a Turquia, que também recebeu ajuda dos Estados Unidos, da China e dos países do Golfo, mas, inicialmente, ofereceu assistência mínima à Síria por causa das sanções contra o regime de Bashar al-Assad.

Na quarta-feira, no entanto, o governo Assad solicitou formalmente ajuda a Bruxelas e a Comissão Europeia incentivou os 27 países do bloco a responder de maneira favorável, mas com vigilância para impedir o desvio de material.

O enviado especial da ONU para a Síria pediu que a ajuda humanitária não seja politizada. “Temos que fazer todo o possível para garantir que não exista nenhum obstáculo à ajuda vital que é necessária”, disse Geir Pedersen.

Em uma região com atividade sísmica recorrente, o terremoto de segunda-feira foi o mais violento na Turquia desde 1939, quando um tremor provocou 33.000 mortes na província de Erzurum, leste do país.

Em 1999, um terremoto de magnitude 7,4 matou mais de 17.000 pessoas.

### MUNICÍPIO DE SANHARÓ

### PREFEITURA MUNICIPAL DE SANHARÓ

### AVISO DE CHAMAMENTO PÚBLICO

Processo Nº: 00001/2023. CPL. Chamada Pública Nº 00001/2023.

Serviço. Chamada de inscrições para seleção pública de projetos de incentivo aos artistas locais e regionais para fomento das festividades carnavalescas 2023 do Município de Sanharó-PE. **Período de credenciamento: 10/02/2023 a 15/02/2023.** Edital e maiores informações

através do Email: [cpl@sanharo.pe.gov.br](mailto:cpl@sanharo.pe.gov.br) ou no endereço: Rua Major Sátiro, 219, Centro, Sanharó – PE.

Sanharó, 09 de fevereiro de 2023.

**HERALDO CARVALHO CAVALCANTI SILVA**

Secretário de Cultura Turismo e Lazer



# Internacional

## POLÍTICA EXTERNA

# Por influência regional, Biden busca relação sólida com Lula e Brasil

Os dois presidentes têm encontro marcado para esta sexta-feira, na Casa Branca

RICARDO STUCKERT/DIVULGAÇÃO

### Estadão Conteúdo

A conversa preliminar de Jake Sullivan, conselheiro de Segurança Nacional dos Estados Unidos, com o presidente Luiz Inácio Lula da Silva, em dezembro, despertou nos americanos a sensação de que a reunião entre o brasileiro e o presidente Joe Biden, prevista para esta sexta-feira, 10, terá um tom construtivo.

“Pelo que tive notícia, quando Jake Sullivan esteve no Brasil houve uma reunião extraordinária, na qual os dois passaram por uma série de temas internacionais, domésticos”, afirmou Ian Bremmer, fundador da consultoria de risco político Eurasia Group Para Bremmer, é de interesse da Casa Branca construir uma relação sólida com o Brasil, durante o governo Lula.

“Biden, certamente, quer um relacionamento forte com o Brasil, especialmente depois da Cúpula das Américas do ano passado”, disse Bremmer, que classificou o evento como um dos piores fóruns multilaterais. Realizada em Los Angeles, em junho de 2022, a Cúpula das Américas foi um evento esvaziado, que deixou claro o declínio da influência americana no hemisfério.

A decisão dos americanos de excluir Venezuela, Cuba e Nicarágua do fórum gerou boicote de outros países da região, como o México, importante parceiro dos americanos. Os presidentes de El Salvador, Guatemala e Honduras também não compareceram.

O cenário levou Biden a fazer uma inflexão na sua política de não se encontrar com o ex-presidente Jair Bolsonaro (PL) e convidar o



Lula foi aos Estados Unidos acompanhado por Janja e os ministros Mauro Vieira, Fernando Haddad, Marina Silva e Anielle Franco

mandatário brasileiro para um encontro bilateral, o que garantiu a presença do Brasil na cúpula, que vinha sendo descrita por analistas como um fracasso.

### TEMAS ENTRE LULA E BIDEN

A intenção de criar um forte laço com o Brasil, na avaliação de Bremmer, fará Biden colocar a discussão sobre a defesa da democracia no centro do debate, mas também dar espaço para outros assuntos, como meio ambiente e comércio.

“Lula é uma voz forte sobre meio ambiente, em oposição a Bolsonaro, e Biden também deve abrir questões como comércio, investimentos, há oportunidade para discutirem mais sobre essas áreas”, afirmou o fundador da Eurasia.

### “CLUBE DA PAZ” É UTOPIA DE LULA

A ideia de Lula de discutir um “clube da paz” para intermediar negociações para o fim da guerra na Ucrânia, na visão de Bremmer, não deve receber o respaldo de Biden.

“Não há negociações sobre a Ucrânia. No momento, os dois países estão apenas escalando a guerra. As coisas não estão se movendo na direção em que Lula estaria confortável para discutir, não acredito que essa será uma prioridade para o encontro dos dois”, afirmou Bremmer.

O presidente brasileiro propõe que países que não estejam envolvidos, ainda que indiretamente, na guerra entre russos e ucranianos, negociem uma solução para o fim do conflito

### ATOS RADICAIS UNEM LULA E BIDEN

### NA DEFESA DE DEMOCRACIA

Lula e Biden já conversaram por telefone duas vezes desde as eleições brasileiras. A primeira delas foi logo após o anúncio da vitória do petista. A segunda aconteceu no dia seguinte aos atos golpistas do dia 8 de janeiro, em Brasília, semelhantes ao episódio da invasão do Capitólio americano, em janeiro de 2021.

A reunião dos presidentes foi acelerada por ambos os países desde a posse do brasileiro com o condão de acenar ao mundo que os dois estão dispostos a combater a extrema direita.

O presidente Luiz Inácio Lula da Silva chegou a Washington (EUA) na tarde de ontem para o seu primeiro encontro com o presidente americano, Joe Biden, após a vitória nas eleições.

Como mostrou o Estadão, Lula leva para a discussão temas econômicos e ambientais, além de uma agenda focada no combate à desinformação e na defesa da democracia.

Em nota, o governo brasileiro afirmou que o encontro “marca a retomada de relações entre os dois países”. Lula também cumprirá agenda com parlamentares do Partido Democrata.

Acompanham o petista os ministros Mauro Vieira (Relações Exteriores), Fernando Haddad (Fazenda), Marina Silva (Meio Ambiente) e Anielle Franco (Igualdade Racial).

Ele está hospedado na Blair House, mansão do governo americano que fica próxima à Casa Branca e é usada para visitas diplomáticas. A reunião com Biden está prevista para as 17h30.



# Internacional

## PROTESTOS

Os manifestantes tentaram entrar novamente no terminal aéreo, provocando a reação da tropa de choque, que respondeu com gás lacrimogêneo

# Peruanos voltam às ruas para protestar contra a presidente Boluarte

ERNESTO BENAVIDES / AFP

AFP

Milhares de pessoas foram às ruas de várias cidades peruanas nesta quinta-feira (9), em novas manifestações pedindo a renúncia da presidente Dina Boluarte e em memória às mortes de 18 civis há um mês em Juliaca (sul) durante um protesto violento.

Em cidades andinas e na região de selva, perto do Amazonas, foram registradas mobilizações pedindo uma saída para a crise política, que se seguiu à tentativa frustrada de autogolpe do ex-presidente Pedro Castillo e à chegada de sua vice, Boluarte, ao poder, em dezembro passado.

Em Juliaca foram registrados os protestos mais multitudinários. Os manifestantes pediram justiça aos mortos em 9 de janeiro, quando cerca de duas mil pessoas tentaram tomar de assalto o aeroporto Inca Manco Cápac, 1.300 km ao sul de Lima, na região de Puno.

A marcha avançou para o aeroporto, onde os manifestantes se concentraram para continuar com suas reivindicações. Ali, um contingente policial cercava o aeródromo, entrincheirado em um posto de defesa improvisado com sacos de areia, placas de metal e tábuas.

À tarde, os manifestantes tentaram entrar novamente no terminal aéreo, provocando a reação da tropa de choque, que respondeu com gás lacrimogêneo, segundo imagens da mídia local.

### CHORO E PROTESTO

Horas antes, centenas de pessoas, incluindo parentes e amigos das vítimas fatais, foram às ruas em uma mobilização que juntou choro, palavras de

ordem contra o governo e cantos de protesto, executados com instrumentos como trompetes e tambores.

“O sangue derramado jamais será esquecido” ou “Quantos mortos você quer para renunciar?” foram algumas das mensagens dirigidas à presidente Boluarte, enquanto mães e familiares exibiam fotos e imagens dos falecidos na violência dos protestos.

“Tiraram meu filho de mim, assassinando-o. Você não pode pagar pela vida do meu filho”, exclamou Faustina Huanca, uma vendedora ambulante de 57 anos, em declarações à AFP.

Huanca, assim como muitos manifestantes, estava vestida de preto e participou de uma missa católica na qual o sacerdote fez algumas orações e abençoou os presentes com água benta espalhada com rosas vermelhas.

“Dois policiais passaram e atiraram em mim à queima-roupa (...) Tenho mais de 70 balas de chumbo em todo o corpo, (os médicos) só conseguiram extrair oito na primeira cirurgia que fizeram. O resto ficou no meu corpo”, assegurou Diego Quispe, trabalhador independente de 34 anos.

“Que todo mundo saiba que em um dia como hoje, em 9 de janeiro, caíram nossos irmãos neste lugar”, disse à AFP uma mulher chamada Edit, que não quis se identificar com seu nome completo e afirmou ser parente de uma vítima.

### LIMA E OUTRAS CIDADES

Na cidade de Arequipa, a segunda mais importante do país, 765 km ao sul de Lima, houve mobilizações pelo centro histórico até a Praça de Armas de centenas de pessoas de sindic-



Novas manifestações pedindo a renúncia da presidente do Peru Dina Boluarte e em memória às mortes de 18 civis há um mês em Juliaca (sul)

tos e organizações sociais, segundo informes da imprensa local.

Também houve manifestações em Ayacucho (565 km ao sul de Lima), Pucallpa (730 km a nordeste) e Puno (1.300 km ao sul), onde exigiram a saída de Boluarte e justiça para as

vítimas dos protestos.

Em Lima, na praça Dois de Maio, no centro, uma manifestação de protesto foi convocada para a parte desta quinta-feira, com uma centena de presentes até o momento.

Após dois meses de convulsão social e protestos no

Peru, foram reportados 47 civis mortos em confrontos durante as manifestações e um policial falecido no contexto do conflito, segundo a Defensoria do Povo.

Além disso, 62 rodovias nacionais permanecem bloqueadas por manifestantes.

Ministério da Cultura e Eletrobras Furnas Apresentam:

**MOLIÈRE** DIAS 10, 11 E 12 DE FEVEREIRO

RECIFE  
Teatro do Parque  
Sexta e Sábado às 20h30  
Domingo às 19h30  
R. do Hospício, 81 - Boa Vista

TEXTO // SABINA BERMAN  
DIREÇÃO // DIEGO FORTES  
COM MATHEUS NACHTERGAELE,  
ELCIO NOGUEIRA SEIXAS E  
RENATO BORGHI



# Esportes

## ILHA DO RETIRO

# Sport pode ter até seis jogadores fora de Clássico dos Clássicos deste sábado

Sport e Náutico se enfrentam pelo Campeonato Pernambucano no grande desafio até aqui

RAFAEL VIEIRA/FPF

GABRIEL NEUKRANZ

O Sport visita o Náutico neste sábado (11), pela 9ª rodada do Pernambucano 2023. O Leão vem de uma maratona de jogos entre o Estadual e a Copa do Nordeste e recentemente perdeu um de seus titulares por lesão.

Para o Clássico dos Clássicos, o Sport pode ter o equivalente a meio time de desfalques. São seis jogadores presentes no departamento médico ou no processo de transição/fisioterapia.

Dos seis desfalques que o técnico Anderson Moreira tem para encarar o Náutico, três são recém-promovidos para o time principal. O defensor Marcelo Ajul, o volante Ítalo e o atacante Riquelmy se recuperam de lesões e estão no departamento médico rubro-negro.

Completando a lista, o lateral-direito Eduardo e os meio-campistas Ronaldo e Matheus Vargas vêm de processos de fisioterapia e ainda podem conseguir aptidão para o clássico. O trio será reavaliado nesta sexta (9) e a decisão quanto a sua presença no jogo terá o martelo batido.

### PROVÁVEL ESCALAÇÃO DO SPORT

Ao que parece, o treinador do Sport já encarou aquela equipe tida como 'ideal' nesse primeiro momento da temporada. Dos 11 jogadores considerados titulares, apenas o lateral Eduardo pode estar indisponível para enfrentar o Náutico. Para seu lugar, Ewerthon deve fazer valer seu posto de reserva imediato da posição e ser



Anderson Moreira quebra a cabeça para montar o time do Sport

o lateral-direito da equipe pela terceira partida seguida.

Caso não haja mais imprevistos, o Leão deve ir a campo escalado por Anderson Moreira com Renan; Ewerthon, Thyere, Sabino e Igor Cariús; Pedro Martins, Fabinho e Jorginho; Edinho, Vagner Love e Luciano Juba.

Na última partida, contra o Porto, o zagueiro Rafael Thyere, o meia-atacante Edinho e o centroavante Vagner Love não foram sequer relacionados para o confronto. Segundo o comandante leonino, os atletas não apresentaram condições de atuar devido ao desgaste da sequência de jogos, mas a princípio o trio não preocupa para o Clássico dos Clássicos.

COLOCANDO  
PERNAMBUCO  
EM PRIMEIRO  
LUGAR.

tv jornal  
sbt  
@tvjornalsbt





# Esportes

## AFLITOS

# Náutico renova com Júlio, e treinador projeta estreia de Jael

**O Náutico anunciou, na noite desta quinta-feira (09), a renovação com o atacante Júlio**

TIAGO CALDAS/CNC

GABRIEL NEUKRANZ

O Náutico anunciou, na noite desta quinta-feira (09), a renovação com o atacante Júlio até o fim de 2024. Fruto das categorias de base do Timbu, o jogador evoluiu sob o comando do técnico Dado Cavalcanti e é um dos artilheiros da equipe na temporada.

Com apenas 21 anos de idade, o centroavante marcou três vezes em seus oito jogos de 2023 e já igualou sua marca de gols da temporada anterior, quando estreou pelos profissionais e foi acionado em 20 partidas. Além da referência do ataque, Júlio também pode atuar como ponta-esquerda.

### BRIGA PELA CAMISA 9

Júlio vem sendo o dono da camisa 9 do Náutico em 2023. O jogador não possuía nenhuma sombra no elenco para a função. Um reflexo disso foi que, quando precisou cumprir suspensão na última terça (7), contra o Afogados, o garoto Kayon foi improvisado na posição.

Para dar mais experiência no setor e agregar qualidade, o Timbu



Júlio vem sendo o dono da camisa 9 do Náutico em 2023

foi ao mercado e fechou a contratação de Jael, ex-Grêmio, Ceará e Sport. O atleta, no entanto, ainda não estreou com a camisa alvirrubra e a primeira partida com o manto não deve ocorrer tão cedo.

“Não está próximo. Jael chegou faz uma semana, completou nove

dias de treinamento e fizemos 14 sessões. É um volume muito grande de trabalho. A tendência agora é diminuir o volume e aumentar a intensidade. Ele já está se esforçando e perdeu um bom percentual de gordura na primeira semana, mas precisamos ter um pouco

mais de cautela”, disse o técnico Dado Cavalcanti.

“Não adianta antecipar as coisas e fazer Jael jogar em um jogo para depois ficar muitos jogos sem jogar. É prepará-lo bem porque a sequência é dura, difícil. Fevereiro é bem difícil, e em março vem jogos mais

decisivos, com fase final de Estadual e Copa do Nordeste, além da Copa do Brasil. Vamos manter a tranquilidade, fazer o trabalho que fizemos com Paulo Miranda para que quando ele jogue, consiga performar e nos ajudar”, finalizou o treinador.



Se liga que o  
**JC CLUBE**  
está de  
cara nova!

Acesse:

[jcclube.com.br](http://jcclube.com.br)



# Esportes

## ARRUDA

# Lambida no nariz provocou reação e expulsão do jogador do Santa Cruz

Lambida no rosto foi motivo principal da expulsão do volante do Santinha

**RAUL BATISTA**

Quarta, o Santa Cruz jogou contra o Fluminense-PI numa partida que terminou em 2x2. A partida foi válida pela segunda rodada da Copa do Nordeste.

Apesar de o Santa Cruz ter conseguido empate no final da partida, um lance inusitado no fim do jogo chamou a atenção da torcida tricolor.

O atacante do Fluminense-PI, Nathan Cachorrão, chegou dando um carrinho nos pés do volante do Santa Cruz, Anderson Paulista, para



JAILTON CINTRA/SANTOS

O Santa Cruz vacilou dentro de casa e não conseguiu vencer o Fluminense-PI, quarta

afastar a bola para a linha de fundo.

Fora de campo, Nathan Cachorrão e Anderson Paulista se encaram. Foi exatamente neste momento que Nathan lambeu o nariz de Anderson,

e o volante do Santinha revidou a lambida com um soco no rosto de Nathan.

Tudo isso ocorreu aos 48 minutos do segundo tempo, ou seja, a partida já estava perto do fim.

### SÚMULA DO ÁRBITRO:

O árbitro Afro Rocha de Carvalho Filho escreveu na súmula que a expulsão de Anderson Paulista foi motivada por "conduta violenta".

O técnico do Santa

Cruz, Ranielle Ribeiro, falou sobre a expulsão do volante Anderson Paulista, mas minimizou e disse que a expulsão do seu jogador não foi fator determinante para a vitória do Santa Cruz.

DE PERNAMBUCO  
PARA O MUNDO  
EM UM SÓ  
CLIQUE

**NE10**

Instagram Facebook Twitter @portaine10

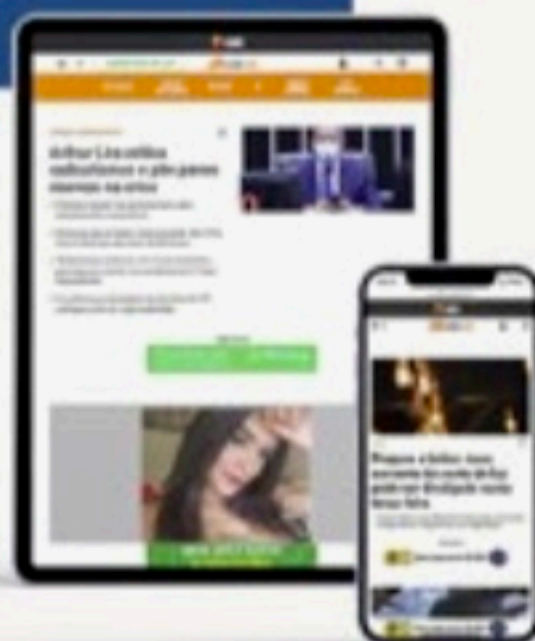



# Loteria

## Loterias

### 09/02/2023



#### Quina

Concurso 6073

09 12 23 37 44

|           |         |              |
|-----------|---------|--------------|
| 5 acertos | 1       | 4.448.958,03 |
| 4 acertos | 128     | 3.519,51     |
| 3 acertos | 9.282   | 46,22        |
| 2 acertos | 189.035 | 2,26         |

#### Dupla Sena

Concurso 2480

1º sorteio

05 11 25 30 43 45

|           |        |          |
|-----------|--------|----------|
| 6 acertos | 0      | 0        |
| 5 acertos | 1      | 4.543,70 |
| 4 acertos | 657    | 86,94    |
| 3 acertos | 12.330 | 2,31     |

2º sorteio

05 11 12 33 40 41

|           |        |          |
|-----------|--------|----------|
| 6 acertos | 0      | 0        |
| 5 acertos | 17     | 2.646,03 |
| 4 acertos | 589    | 96,97    |
| 3 acertos | 11.439 | 2,49     |

#### Dia de Sorte

Concurso 718

05 30 31 40 55 63 65

|           |        |              |
|-----------|--------|--------------|
| 7 acertos | 1      | 2.107.904,92 |
| 6 acertos | 70     | 2.486,85     |
| 5 acertos | 2.999  | 104,97       |
| 4 acertos | 38.847 | 2,72         |

#### Lotofácil

Concurso 2736

01 03 06 08 11  
12 14 15 17 18  
19 20 21 23 25

|            |        |        |
|------------|--------|--------|
| 15 acertos | 0      | 0      |
| 14 acertos | 490    | 786,60 |
| 13 acertos | 13621  | 25,00  |
| 12 acertos | 144828 | 10,00  |
| 11 acertos | 686266 | 5,0    |

#### Timemania

Concurso 1897

13 18 20 27 28 67 78

|           |        |           |
|-----------|--------|-----------|
| 7 acertos | 0      | 0         |
| 6 acertos | 1      | 74.508,28 |
| 5 acertos | 70     | 1.520,57  |
| 4 acertos | 1.659  | 9,00      |
| 3 acertos | 16.746 | 3,00      |

Time do coração:

**AMÉRICA /RN**

|            |              |
|------------|--------------|
| Ganhadores | Prêmio (R\$) |
| 5.337      | 7,50         |

Mês da sorte:

**SETEMBRO**

|            |              |
|------------|--------------|
| Ganhadores | Prêmio (R\$) |
| 148.157    | 2,00         |



# Cultura

## TEATRO

Primeira montagem da mexicana Sabina Berman no Brasil, Molière traz uma interessante disputa entre a comédia e a tragédia

# Molière, com Matheus Nachtergaele, chega ao Recife

GUILHERME SILVA/DIVULGAÇÃO

EMANUEL BENTO

Com ingressos esgotados em sessões de São Paulo e do Rio de Janeiro, a peça “Molière”, com Matheus Nachtergaele, chega ao Recife neste final de semana, em cartaz no Teatro do Parque, no Centro, da sexta-feira (10) ao domingo (12).

Trata-se da primeira montagem da renomada dramaturga, escritora e roteirista mexicana Sabina Berman no Brasil. Veja ingressos no serviço, ao final da matéria.

O espetáculo conta com mais de onze atores, trazendo no enredo uma disputa bem-humorada entre a Comédia, representada no personagem Molière (dramaturgo francês considerado um dos mestres da comédia, vivido por Nachtergaele) e a Tragédia, personificada pelo poeta Jean Racine (Elcio Nogueira Seixas).

A direção é de Diego Fortes, ganhador do Prêmio Shell em 2017 pelo espetáculo “O Grande Sucesso”. O espetáculo bebe de influências do próprio teatro de Molière, que mesclava vários estilos em uma mesma obra: commedia Dell’Arte, influências renascentistas e barrocas, além do humor satírico.

“A fusão de linguagens de Molière e a autenticidade de suas criações nos possibilitaram misturar cores e texturas com extrema liberdade, procurando sempre uma encenação em que regras pudessem ser quebradas”, diz o diretor.

O elenco estava pronto para embarcar para o Recife há dois anos, quando chegou a pandemia do coronavírus. “Recife era uma cidade para a qual



Molière, adaptação da obra de Sabina Berman no Brasil, chega ao Recife

queríamos ter trazido o espetáculo já desde o começo. Uma cidade de muitos amigos e fundamental no panorama da arte brasileira”, diz Matheus Nachtergaele.

Embalada por músicas de Caetano Veloso, executadas ao vivo com arranjos originais do maestro Gilson Fukushima, a montagem integra o projeto de intercâmbio cultural promovido pelo Teatro Promíscuo pela valorização da dramaturgia latino-americana.

Em cena, quatorze atores e músicos vão narrar o inusitado conflito entre formas opostas de pensar o mundo, expressas pelas famosas máscaras do teatro: uma ri malandramente de tudo e de todos e a outra mostra reverên-

cia e temor diante da dor e da morte.

### ENREDO DE MOLIÈRE

O embate épico entre as facetas de Molière e Jean Racine tem como cenário a corte carnavalesca de Luis XIV, o Rei Sol (Josie Antello), na França. Amado pelo público e favorito do extravagante rei, Molière trava uma luta tragicômica com seu aprendiz Racine para manter a posição de dramaturgo mais prestigiado da corte.

Enquanto isso, o Arcebispo de Paris, grande entusiasta da guerra, Monsenhor Péréfixe (Renato Borghi), tentará se aproveitar do conflito para banir o teatro do reino, endurecendo a censura e lançando a

França numa era de obscurantismo, violência e sacrifício.

### CENÁRIO E FIGURINOS

O cenário de André Cortez evidencia o jogo de transições entre teatro e realidade, ao mesmo tempo em que dissipa os limites entre palco e plateia. O público, enquanto assiste a uma encenação de Molière ou de Racine, também acompanha as reações do Rei Luís XIV e do Arcebispo Péréfixe ao espetáculo.

Os figurinos de Karlla Giroto brincam com a ideia irreverente de uma “França Tropical”, ou melhor, de uma delirante “Tropicália Francesa” irrompendo em plena corte absolutista do sé-

culo XVII.

Paralelo ao espetáculo, Matheus Nachtergaele pode ser visto em trabalhos recentes como “Cine Holliúdy” (TV Globo) e entrará em cartaz com o longa “O Clube dos Anjos”, baseado na obra de Luis Fernando Veríssimo, com roteiro e direção de Angelo Defanti. E ainda pode ser visto no longa ‘Carro Rei’, da pernambucana Renata Pinheiro.

### SERVIÇO

#### Molière

**Onde:** Teatro do Parque (Rua do Hospício, 81 - Boa Vista)

**Quando:** sexta-feira (10) e sábado (11), às 20h30, domingo (12), às 19h30

**Quanto:** R\$ 120 (inteira), meia-entrada esgotada na sexta-feira, à venda no Sympla



# Cultura

## CARNAVAL 2023

TIAGO CALAZANS/DIVULGAÇÃO



MÚSICA Banda Cordel do Fogo Encantado, natural de Arcoverde

# Festival PREAMP completa 20 anos

**Celebrando 20 anos, o Festival PREAMP realiza sua tradicional Mostra Competitiva e traz artistas convidados como Cordel do Fogo Encantado e Devotos**

EMANUEL BENTO

Evento obrigatório da agenda pré-carnavalesca do Recife, o Festival PREAMP, da Articulação Musical Pernambucana, será realizado no Cais da Alfândega, no Bairro do Recife, nesta sexta-feira (10) e sábado (11), a partir das 18h.

Conhecido por dar espaço a novos artistas, o evento está completando duas décadas em 2023. Além das revelações da Mostra Competitiva, a programação ainda traz shows de nomes como Devotos, na sexta, e

Cordel do Fogo Encantado, no sábado.

### MOSTRA COMPETITIVA DO FESTIVAL PREAMP

Dez artistas irão se apresentar na Mostra Competitiva, sendo seis da Região Metropolitana do Recife, dois da Zona da Mata, um do Agreste e um do Sertão. Essas vagas foram divulgadas no edital divulgado pela produção em janeiro.

A ordem das apresentações, definida por sorteio, traz, na sexta-feira (10) a partir das 18 horas, Tercina, Lado Fim do Mundo, Marília Parente, Okalonan e Guma. No dia 11 de fevereiro, também a partir das 18 horas, é a vez de Aleff Counter, Okado do Canal, Nelson Brederode, Lucas Amaral e DJHIM.

O primeiro colocado ganhará 60 horas em um estúdio profissional, a gravação de um vídeo clipe e um show no carnaval do Recife. O segundo colocado será premiado com uma apresentação no Carnaval do Recife e uma consultoria em Redes Sociais. Já o terceiro colocado

ganhará um show no Carnaval do Recife.

O júri da Mostra Competitiva será formado por Andreza Portella (Gestora Cultural), Ana Paula Veríssimo (Produtora), Bione (Cantora), Marcílio Moura (Sócio Diretor do Fábrica Music), Marcone Ribeiro (Secretário Executivo de Juventude do Recife), Alexandre Miranda e Thiago Cabral (Produtor do Guaiamum Treloso).

### ATRAÇÕES CONVIDADAS DO FESTIVAL PREAMP

A Mostra Competitiva do PREAMP 20 anos também contará com várias atrações convidadas. Na sexta 10 de fevereiro, a Escola de Samba Limonil se apresentará antes dos competidores. A noite será encerrada com dois shows especiais: a cantora Riáh lança seu novo disco, Retinta, e o Devotos comemora seus 35 anos de carreira.

Já o sábado será aberto pelo Maracatu Nação Camaleão. E, no encerramento, sobe ao palco o Cordel do Fogo Encantado.

### 20 ANOS DO PREAMP

Para comemorar a data, a Articulação Musical Pernambucana vai homenagear, durante a Mostra Competitiva, diversos integrantes e espaços artísticos da nossa cadeia produtiva da Cultura com atuação destacada nas últimas décadas.

Serão homenageados André Brasileiro (Gestor Cultural e Ator), Ana Garcia (Produtora No Ar Coquetel Molotov), Beto Hees (Produtor Lia de Itamaracá), Bruno Stehling (Produtor Festival Rec'n'Play), Carlota (Técnico), Du Lopes (Ativista Cultural), Iraq (Espaço Cultural), Marcos Negreiros (Técnico de Som), Natalie Revoredo (Iluminadora Cênica), Renato L (Jornalista), Riva Le Boss (Compositor e Produtor Musical), Roze Ferreira (Produtora), Som na Rural (Equipamento Cultural), Toni Braga (Produtor) e Vilma Carijós (Ativista e coreógrafa/Daruê Malungo).

### OFICINAS E WORKSHOPS

Além da Mostra Com-

petitiva, o PREAMP 2023 continua, nesta semana, a trazer oficinas, workshop e palestras voltadas para a cadeia produtiva da música em Pernambuco.

As oficinas (que tiveram 450 inscritos) estão sendo realizadas no Compaz Dom Hélder Câmara (Rua Lourenço de Sá, 140, Ilha Joana Bezerra, Recife). Os workshops (com 250 inscritos) e os debates/palestras acontecem no Casarão da AMP (Rua do Príncipe, 225, Recife).

O Festival PREAMP 20 anos é uma realização da Articulação Musical Pernambucana e conta com o patrocínio da Prefeitura do Recife, através da Secretaria de Cultura do Recife e da Fundação de Cultura da Cidade do Recife, e com o apoio da Secretaria Executiva da Juventude e da Secretaria Desenvolvimento Social, Direitos Humanos, Juventude e Política sobre Drogas (ambas da Prefeitura do Recife) e do Governo do Estado de Pernambuco através da Fundação do Patrimônio Histórico e Artístico de Pernambuco e do COMPAZ.

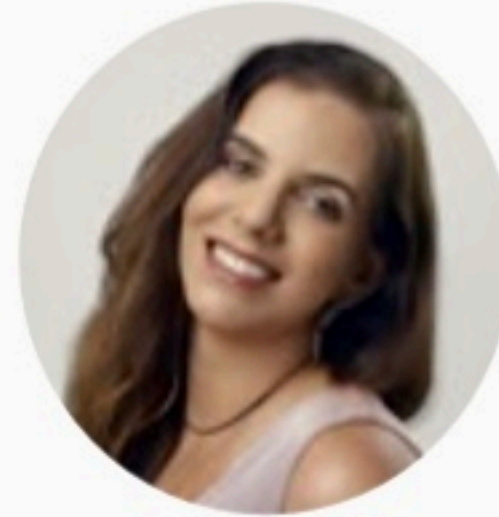

**Social1****MIRELLA MARTINS**

mirella@ne10.com.br

www.social1.com.br

Twitter e Instagram: @blogsocial1

Telefone: (81) 3413.6418

ASSISTENTE

Lara Calábria

# É hora de união na defesa do ramal Suape na Transnordestina

Pernambuco precisa se unir em prol da Transnordestina ou vai ficar de fora, ou seja, prejudicadíssima. É hora de união entre os 25 deputados federais e os três senadores. Independente da matiz política. É fazer política, lutar, reagir. Os arranjos que estão sendo feitos na Esplanada dos Ministérios para a Transnordestina praticamente excluem Pernambuco da obra com o cancelamento do ramal de Suape na ferrovia.

O governo Raquel Lyra ainda estuda uma solução para que o trecho de Suape da ferrovia seja finalizado em Pernambuco, mas vai precisar do peso da bancada. Individual e coletivamente. Que nossa tradição revolucionária e idealista faça valer nas veias dos nossos políticos conterrâneos para mostrar nossa força.

**DEMOCRACIA**

“Direito, Mídia e Liberdade de Expressão: Custos da Democracia”. O livro é uma iniciativa dos professores da Faculdade de Direito da USP: o ministro do STF, Ricardo Lewandowski, Heleno Torres e Pierpaolo Bottini. A obra discute liberdade de expressão no ordenamento jurídico, o marco regulatório da comunicação social, garantias constitucionais contra a censura e a proteção do sigilo de fonte, relação entre mídia e a proteção de dados, fake News, mídia opressiva e seus impactos no processo penal, o direito ao esquecimento e às biografias não autorizadas entre outros. O título traz, entre os colaboradores, o cientista político Antonio Lavareda com reflexões sobre o “Judiciário e a Opinião Pública”.

**BRAÇO**

Pierre Lucena, à frente



O make up artist Diogenes Coelho festejou casamento com o repórter Mhatteus Sampaio, em cerimônia íntima no Moendo

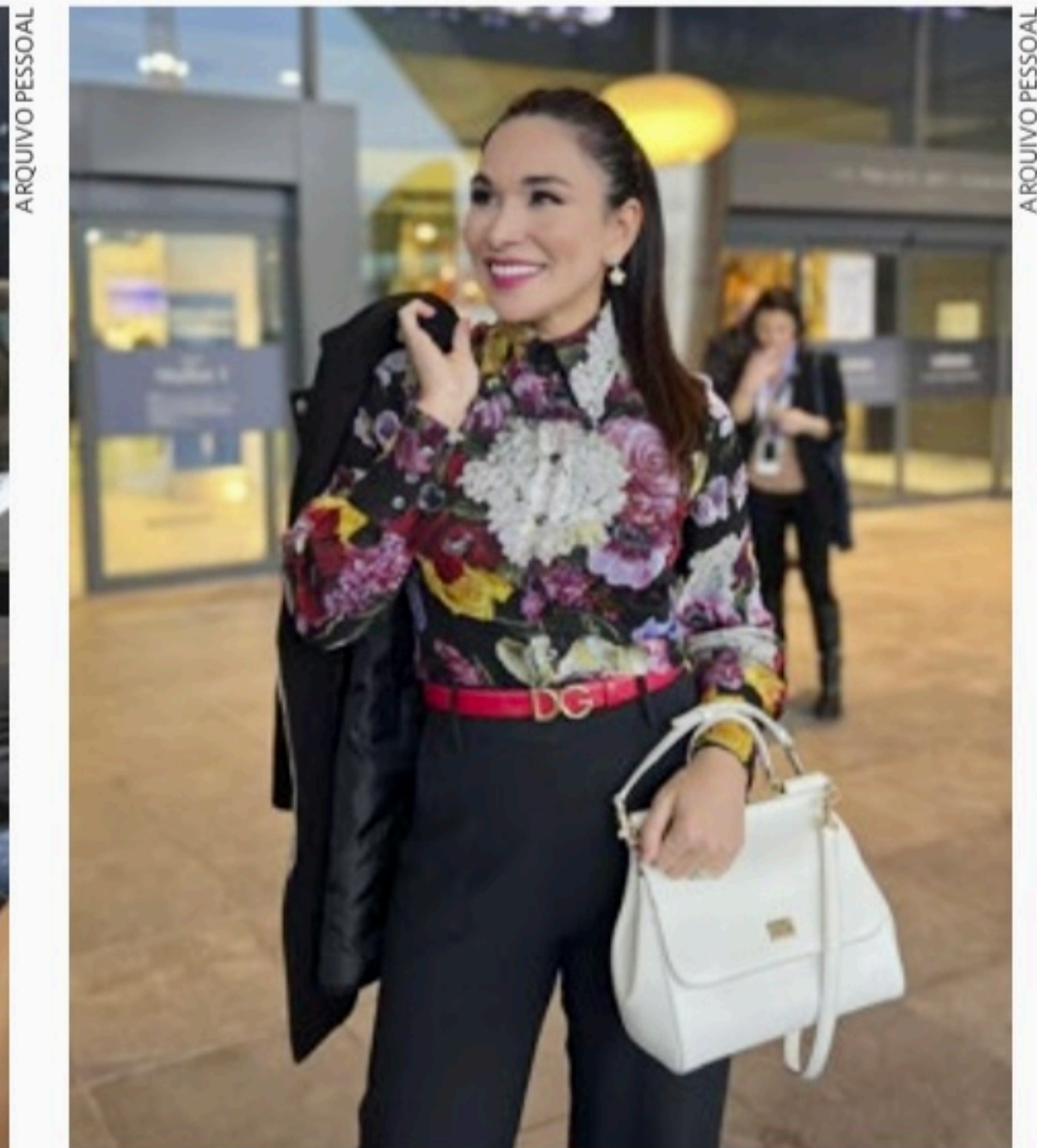

A dermatologista Mecline Dantas deu a sua primeira aula como speaker internacional no IMCAS, em Paris

do Porto Digital, se prepara para o segundo ano do Juventude Code, projeto parque com Instituto MRV. A meta é formar mais 60 jovens em programação, assim como em 2021. Além disso, vem promovendo capacitação para que professores levem o conteúdo para as salas de aula.

**GLITTER**

Na folia: Pedro Henrique Reynaldo e Gaby resolveram cair no frevo no período de prévias: Na agenda carnavalesca, Olinda Beer; Projeto 50 e Galo da Madrugada. Depois praia, sol e descanso em Gravatá.

**CLIFE**

Novo trabalho do cantor Ceceu Valença, o single “Noites Olindenses”, ganha, hoje, um videoclipe no YouTube. A canção é de autoria do compositor pernambucano Carlos Fernando e tem produção do maestro Fábio Valois.

**É HOJE!**

O presidente da Assembleia Legislativa de PE, Álvaro Porto, recebe, no gabinete, o irmão Carlos Porto, conselheiro do TCE-PE

O Bloco Bicaldinhos chega a sua 15ª edição nesta sexta, com uma estrutura montada na Arena Bicaldinhos, em Boa Viagem. O evento receberá, a partir das 21h, a banda Cheiro de Amor, Pedrinho Pegação, Tuca Barros, Ralk e Fontaine.

**MÚSICA E ARTE**

Nesta sexta, a partir das 20h, o Centro Cultural

Galeria Suassuna abre suas portas para mais uma noite intimista com música e arte. O show espetáculo fica por conta de Cezzinha.

**É AMANHÃ!**

O Bloco da Safadeza esquentará os foliões para o Carnaval neste sábado. A prévia da DJ Deb Lima, que é uma das atrações da festa, acontece na Arena Safadeza, que

será montada no Clube Internacional, às 20h, e deve se estender até a manhã do domingo.

**ANIVERSARIANTES**

Arli Pedrosa, Álvaro Moreira, Eduardo Mateus, Paulo Sérgio Borges, Guilherme Albuquerque, Aida Farinha, Renata Abrantes, Carmen Maciel Braga, Lamartine Holanda e Ridete Pimentel Queiroz

ARQUIVO PESSOAL

ARQUIVO PESSOAL

LUCAS PATRÍCIO/DIVULGAÇÃO



# Social1

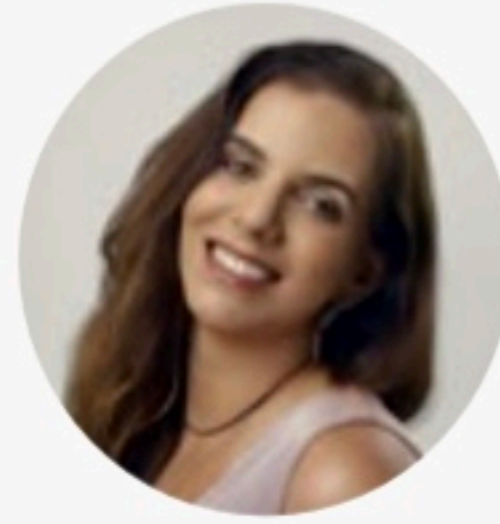

**MIRELLA MARTINS**

mirella@ne10.com.br

www.social1.com.br

Twitter e Instagram: @blogsocial1

Telefone: (81) 3413.6418

ASSISTENTE

Lara Calábria

A internet é parte da rotina de crianças e adolescentes entre 9 e 17 anos no Brasil. Estudo do Centro Regional de Estudos para o Desenvolvimento da Sociedade da Informação do Núcleo de Informação e Coordenação do Ponto BR revela que 93% dos brasileiros nessa faixa etária fazem uso da web. Dessa multidão de 22,3 milhões de pessoas conectadas, 93% utilizam o celular para acessar a rede e 58% usam o computador. É fato que as novas gerações integram o mundo digital. Mas as informações nem sempre são boas.

## FAKE NEWS

Entre a população adulta, quatro em cada 10 pessoas afirmam que recebem notícias falsas todos os dias e 65% temem ser vítimas de informações mentirosas, as fake news, de acordo levantamento do Poynter Institute, com apoio do Google. O cenário é ainda mais temeroso levando em conta estudo do Instituto de Tecnologia de Massachusetts, dos Estados Unidos. A pesquisa revela que as notícias falsas circulam 70% mais rápido que as verdadeiras e alcançam muito mais gente.

## REGRAS

Regras precisam ser estabelecidas, porém, mais importante do que o controle, as crianças precisam aprender a respeitar limites para ter autonomia e liberdade. "Educar é fundamental para que a criança ou o jovem construa a autonomia, adquira liberdade para se relacionar com o mundo de forma responsável. É importante compreender o nível de responsabilidade de cada criança e jovem antes de dar liberdade à eles" afirma a diretora da Escola Lumiar, Graziela Miê Peres Lopes.

## HORÁRIOS

Restringir o acesso de uma vez por todas, com limites rígidos de horários, pode não ser a melhor opção, avalia o publicitário e fundador da startup De Criança Para Criança, Vitor Azambuja. "É importante estabelecer

# Como equilibrar o jogo injusto entre crianças e internet



Paulo Sales, presidente do conselho regional da Amcham, empossando Yves Nogueira, empresário de TI e de imóveis

horário, mas também participar do mundo da criança. Perguntar o que ela está fazendo, o que está vendo, participar. Quando você diz não toda hora, você se exclui do mundo do seu filho e filha, e eles não entendem o motivo", afirma.

## ESTOQUE

Bebidas em geral, carnes e itens de bazar como descartáveis, espetos para churrasco e caixas térmicas estão no topo da lista dos produtos mais procurados para o Carnaval. Para atender a demanda, a rede pernambucana Novo Atacarejo - com 18 lojas entre Região Metropolitana do Recife e interior do Estado - aumentou seu estoque em 30% para a folia de Momo.

## IPTU

Vence, hoje, a primeira parcela ou a cota única do IPTU 2023 do Recife. Mais de 363 mil boletos foram distribuídos pela Secretaria de Finanças para o calendário deste



O presidente do Crea-PE, Adriano Lucena, o senador Humberto Costa e o presidente do Sindmetro-PE, Luiz Soares, na primeira reunião do Fórum Permanente pela Mobilidade e Defesa do Metrô

ano. É importante saber que os boletos do IPTU 2023 já chegam aos imóveis com o abatimento de 5% no valor total para todos os contribuintes adimplentes.

## ESPETÁCULO

A partir de hoje, até o domingo, o Teatro do Parque recebe o espetáculo Molière, da

dramaturga mexicana Sabina Berman. Com a direção assinada por Diego Fortes, ganhador do Prêmio Shell em 2017, o projeto evoca a cultura latino-americana e conta com as letras de Caetano Veloso no arranjo musical.

## VOGUE

Ludmilla será a

principal atração da 18ª edição do Baile da Vogue, que acontece hoje, no Copacabana Palace, no Rio. Com o tema "Sonho de uma noite de verão", o Baile promete ser uma noite que evoca a brasilidade. No comando da apresentação da festa, estarão Mônica Martelli e Jonathan Azevedo.

DIVULGAÇÃO

ARQUIVO PESSOAL

DIVULGAÇÃO



# Canal 1

**FLÁVIO RICCO**

 Colaboração  
 JOSÉ CARLOS NERY

## Na classificação das TVs, Band e Rede TV! insistem em não sair na foto

Aqui no Brasil, sobre canais na TV aberta, até como princípio estabelecido, se diz que “quem tem, não dá e nem vende”.

De fato já tivemos fechamentos de algumas emissoras, como Tupi, Excelsior e Manchete. Todas por má administração. Só a Record, como único caso, foi vendida, porque estava numa situação muito difícil e nem tinha como se sustentar. E isso há quase 32 anos.

No mais não há o registro de nenhuma outra grande transação, o que nos leva a entender como verdade absoluta o princípio de que, para aquele que tem, nunca há mesmo nenhum interesse em se desfazer de nada. E entendimento de ser um bom negócio.

No panorama de hoje, que já é o de muito tempo, Globo, Record e SBT têm suas posições estabelecidas no pódio, assim como Band e Rede TV! também, mas sempre acudadas no canto do corner.

Band, com os problemas dela, que parecem intermináveis, insiste em acumular mais erros que acertos, enquanto a Rede TV! dá, e não é de agora, perigosos sinais de acomodação, que do jeito que está, está bom e que nada será alterado nesses próximos tempos. Isso é péssimo. Responsabilizar vizinhos ou fatores outros por isso, será, como sempre foi, atraso de vida.

O fortalecimento da TV como um todo também passa por Band e Rede TV! mais atuantes e em busca de objetivos maiores. Mas, por razões que são bem diferentes, uma porque insiste em bater cabeça e a outra sem querer nada com nada, a perspectiva de mudança é nenhuma, pelo menos em curto ou médio prazos.

“Jogo Aberto”, esportivo das manhãs da Band/ reprodução)

### READEQUAÇÃO

A direção do SBT justifica os cortes realizados no seu esporte, como uma necessidade de racionalizar os trabalhos e, forma geral, colocá-los em bases reais de funcionamento.

Mas falar que a perda

da Libertadores foi fundamental é forçar um pouco demais. No lugar dela entrou a Sul-Americana.

### É POR AÍ

O pensamento de agora no SBT, nas atitudes tomadas no esporte, como será em outras diversas áreas, é o de fundamentar o funcionamento no essencialmente necessário.

Se apenas dois podem fazer o trabalho de quatro, assim será.

### POR EXEMPLO

Como explicar a saída de Marcos Kotait, outro grande valor da área comercial do SBT? Alguém do mercado, respeitado e que sempre prestou o melhor dos serviços?

É por aí que fica impossível entender certas coisas.

### CASO DELICADO

Pessoal do esporte, especialmente da Band e da ESPN, com certeza tem boas lembranças e amizade mesmo, parceria, com o Ivan Zimmermann. Saudades do seu inconfundível “hasta la vista”, ao final de todas as transmissões.

Pois é, morando nos Estados Unidos, o Ivan foi hospitalizado. Teve um mal súbito numa farmácia, foi conduzido a um hospital e está lá internado em situação muito difícil. Quem puder, por favor, tente saber mais detalhes.

Outra situação...

É do Flávio Saretta, ex-tenista, comentarista e atleta sempre. Aos fazer seus exercícios numa academia, sentiu-se mal na esteira.

Foi a sua salvação. Graças a isso, aos exames e tratamento a que foi submetido, os médicos puderam evitar um possível pior. Vai sair zerado dessa, felizmente.

### CANTA COMIGO

Record e a Endemol Shine, sobre o cronograma



BAND/REPRODUÇÃO

de gravações, já têm tudo organizado para disparar os trabalhos das próximas temporadas do “Canta Comigo”. Haverá pilotos, claro, para os devidos ajustes de estúdio.

As gravações da versão adulta estão previstas para o período de 20 de março e 14 de abril. Já a edição “Teen”, entre 20 de abril e 15 de maio.

### O QUE É A VIDA

A TV Cultura tem no seu comando José Roberto Maluf e Paula Cavalcanti em um dos cargos da direção; ele que foi o melhor vice-presidente que o SBT teve até hoje e ela também competente em assuntos da produção.

A eles juntou-se agora Antonio Zimmerle, um dos poucos craques, em se tratando de programação. Tem tudo para funcionar muito bem. Basta se entenderem direitinho.

### PARAR POR AÍ

A Band ainda tem feito, como nos últimos anos, transmissões de algumas partidas do campeonato alemão, a Bundesliga.

Mas tudo indica, a atualmente em cartaz será a última. Primeiro que a audiência deixa muito a desejar e, por outra, os esportes a motor terão sempre preferência.

### SEM SURPRESA

Bola cantada, a Rede TV! oficializou ontem Amanda Klein como nova âncora do “Rede TV! News”, seu principal telejornal.

Agora em definitivo ou enquanto durar, passa a formar dupla titular com Augusto Xavier.

### DEPOIMENTO

Em “Travessia”, cena deste sábado, a delegada Helô (Giovanna Antonelli) vai ao hospital para tomar o depoimento de Guerra (Humberto Martins) e saber mais da sua ligação com Moretti (Rodrigo Lombardi).

Ela suspeita que, por alguma razão, ambos estejam encobrindo a traição envolvendo Débora (Grazi Massafera).

### PRECISA RECONHECER

“Travessia”, em seus últimos capítulos e a partir dos acidentes sofridos pelos personagens de Cássia Kis e Humberto Martins, ganhou um embalo diferente. Parou aquela situação de ficar jogando bolinha de lado. A história andou, inclusive com uma maior participação de Chay Suede.

Não por acaso alguma reação que já se observa em sua audiência.

### BATE - REBATE

· Em março o canal

Empreender vai estrear a segunda temporada de “O que é ser brasileiro”, com Juliana Rosa e Fernando Monteiro.

· Depois de “Nasci para ser Dercy”, Grace Gianoukas já tem em “O que faremos com Walter?”, um novo compromisso teatral...

· ... Os atores Flávio Galvão, Mariana Armelini, Norma Blum e Elias Andreatto também estarão neste elenco.

· Em toda a reformulação que a TV Gazeta vem fazendo no “Mulheres”, a participação de Regina Volpato é e sempre foi considerada essencial.

· O “Central GloboNews”, da Natuza Nery, que estreou ontem, 11h da noite, agora é um produto fixo de grade, com exibição às quintas-feiras.

· SBT, por meio de um outro estúdio, irá usar um novo cenário visual para as transmissões da Champions League.

· Band ainda não tem o dia exato das mudanças no seu principal telejornal. Só que será em março...

· ... Além da dança de cadeiras anunciada, Adriana Araújo no lugar de Lana Canepa, fala-se também em novidades editoriais e na parte visual.

· De novo!!! Tem outra encenca da Luana Piovani com o Scooby. Ou do Scooby com a Luana? Não sei qual é a ordem da vez...

· ... Mas será que esses dois, antes deles, já pensaram nos próprios filhos?

### C'EST FINI

No domingo, o apresentador Ari Aguiar vai para sua 10ª cobertura de Super Bowl pela ESPN.

E, detalhe: pela primeira vez o canal terá a presença de uma personalidade para comentar o show do intervalo. A escolhida foi Mari Moon, ex-apresentadora da MTV.

Então é isso. Mas amanhã tem mais. Tchau!



# programação da TV

## PROGRAMAÇÃO

**Em Vidas em Jogo, Regina oferece dinheiro para Adalberto convencer Rita a não processá-la**

# Reprise de 'Vidas em Jogo', na Record

RECORD/REPRODUÇÃO



**NOVELA** Francisco Pereira Moraes, personagem de Guilherme Berenguer em *Vidas em Jogo*

### TV JORNAL/SBT 2

Fone (81) 3413.6300

06:00 – Primeiro Impacto  
11:00 – Sabor da Gente  
11:30 – TV Jornal Meio-dia  
12:10 – Por Aqui  
14:20 – Turma do Barra  
14:50 – Papeiro da Cinderela  
15:20 – Casos de Família  
16:20 – Fofocalizando  
17:20 – A Dona  
18:00 – Três Vezes Ana  
18:45 – Vencer o Desamor  
19:20 – O Povo na TV  
19:45 – SBT Brasil  
20:30 – Poliana Moça  
21:30 – Cumplices de Um Resgate  
22:15 – Programa do Ratinho  
23:30 – Crimes de Ação  
00:30 – The Noite  
01:30 – Operação Mesquita  
02:15 – SBT News Na TV

### TV TRIBUNA/

#### BAND 4

Fone (81) 3412.7300

04:00 – 1º Jornal  
06:00 – Show da Fé  
08:00 – Igreja Internacional da Graça de Deus  
08:20 – Bora Brasil  
09:25 – The Chef  
11:00 – Jogo Aberto  
12:00 – Jogo Aberto Pernambuco  
12:45 – Jornal da Tribuna  
14:00 – Recifebet  
14:30 – Melhor da Tarde  
16:00 – Brasil Urgente Pernambuco  
17:00 – Brasil Urgente  
18:50 – Programa João

Alberto Informal  
19:20 – Jornal da Band  
20:30 – Faustão Na Band  
22:00 – Valor da Vida  
23:00 – Papo Com Sabor  
00:30 – Agenda Carioca  
00:35 – Jornal da Noite  
01:25 – Que Fim Levou?  
01:30 – Esporte Total  
02:25 – O Melhor do UFC  
02:55 – Semana da Bundesliga  
03:25 – Jornal da Band (R)

### TV GUARARAPES/

#### RECORD 9

Fone (81) 3412.4401

06:30 – Balanço Geral PE  
08:40 – Fala Brasil  
10:00 – Hoje em Dia  
11:50 – Balanço Geral PE  
14:55 – Que Arretado  
15:30 – Os Dez Mandamentos  
16:30 – Cidade Alerta  
17:10 – Jornal da Record

17:15 – Cidade Alerta  
17:40 – Jornal da Record  
17:45 – Cidade Alerta  
18:00 – Cidade Alerta Pernambuco  
19:15 – Jornal Guararapes  
19:55 – Jornal da Record  
21:00 – Jesus  
21:45 – Vidas em Jogo  
22:45 – Super Tela  
00:30 – Jornal da Record 24h

### TVU/TV BRASIL 11

Fone (81) 3423.4000

06:00 – Conhecendo Museus  
06:30 – Sanfonas do Brasil  
07:30 – Vale Agrícola  
08:00 – Brasil em Dia  
08:15 – TV Brasil Anima-da  
11:00 – D.P.A. – Detetives do Prédio Azul  
11:30 – Tem Criança da Cozinha

12:00 – Repórter Local  
12:15 – Repórter Brasil Tarde  
13:00 – Bugados  
13:30 – D.P.A. – Detetives do Prédio Azul  
14:00 – Sessão Família  
16:00 – Brasil Visto de Cima  
16:30 – Animais Bebês  
17:00 – Índia Selvagem  
18:00 – D.P.A. – Detetives do Prédio Azul  
18:30 – Seis na Ilha  
19:00 – Repórter Brasil  
19:40 – Stadium  
20:00 – A Terra Prometida  
21:00 – Brasil Visto de Cima  
21:30 – Segredos da Vida de Um Centenário  
22:30 – Cine Nacional  
00:15 – Terra Prometida  
01:15 – Índia Selvagem  
02:15 – Brasil Visto de Cima  
02:45 – Segredos da Vida de Um Centenário  
03:45 – Cine Nacional  
05:30 – Conhecendo Mu-

seus

### TV GLOBO 13

Fone (81) 4002.2884

04:00 – Hora Um  
06:00 – Bom Dia PE  
08:30 – Bom Dia Brasil  
09:30 – Encontro  
10:35 – Mais Você  
11:45 – NE1  
13:00 – Globo Esporte  
13:25 – Jornal Hoje  
14:45 – Chocolate Com Pimenta  
15:35 – Sessão da Tarde  
17:15 – O Rei do Gado  
18:25 – Mar do Sertão  
19:10 – NE2  
19:40 – Vai Na Fé  
20:30 – Jornal Nacional  
21:20 – Travessia  
22:25 – Big Brother Brasil  
23:15 – Sessão Globoplay  
00:30 – Jornal da Globo  
01:20 – Vai Na Fé  
02:05 – Comédia na Madrugada  
03:00 – Corujão



# Resumo das novelas

## PROGRAMAÇÃO

# José e Candoca sonham com o dia do casamento

GLOBO/REPRODUÇÃO

**Em Mar do Sertão, Floro comenta com Deodora sobre o dinheiro do hospital que desviaram, e Vespertino se enfurece**



NOVELA José Mendes (Sergio Guizé) e Candoca (Isadora Cruz) em Mar do Sertão

### SBT/TV JORNAL

#### (20H30) POLIANA MOÇA

Benício pega o computador da mãe. Vini conversa com Celeste e repara que ela estava no celular vendo umas peças; ele avisa aos amigos. Jeff pergunta para Vini se a imagem no celular da Celeste parecia com o LUC1. As peças do LUC2 chegam ao esconderijo; Tânia pede para a filha ligar para o profissional que entende de hardware. Luca revela aos funcionários que o LUC1 vai voltar da manutenção; Brenda e Raquel desconfiam da afirmação. Luca pede ideias para o retorno do LUC1; Celeste sugere um evento. Gleyce diz que quer falar com o Cobra sobre o evento; o grupo do CLL fica preocupado. Valdinéia se encontra com Tânia e conta que Waldisney, Violeta e Roger pretendem acessar a memória do Pinóquio de forma remota. Valdinéia pede dinheiro para Tânia por informação. Claudia vai até a Luc4Tech e conversa com Raquel sobre haters do Benício. João vê os seguranças de Po-

liana com o bedel.

#### BAND / CANAL 4

#### (22H) VALOR DA VIDA

Dalva chega em casa e os pais a recebem com alegria. Artur conta que Carolina já saiu da delegacia. Jesus quer ir vê-la, mas Artur acha que é melhor deixá-la descansar. Ana Clara conta que só gostava de falar com Sara para saber detalhes da história de Diana ser filha de Marcelo. Becas agradece Cláudia por ter ajudado Carolina. Artur comenta com Jesus e Aisha que foi fazer o teste de DNA para confirmar sua identidade e que deseja que seja uma oportunidade para recuperar o amor dos filhos. Mesmo que negue, ele espera que a viagem para o Líbano o ajude. Sara está furiosa com Rita e exige saber a

verdade.

#### RECORD – CANAL 9

#### (21H) JESUS

Não enviado pela emissora

#### REDE GLOBO

#### (18H25) MAR DO SERTÃO

Deodora tenta manipular Tertulinho. Xaviera conversa com Firmino sobre Lorena. Nivalda sugere que Sabá ofereça uma casa para Timbó. Lorena se recusa a aceitar a pastora Dagmar como mãe. Deodora sofre com o desprezo de Tertulinho. Lorena pede que Dagmar vá embora de Canta Pedra. Sabá oferece uma casa para Timbó por um valor muito alto, e Tereza se preocupa. Firmino tenta ajudar Lorena. Xa-

viera tenta convencer o Coronel a voltar para a fazenda Palmeiral. Floro comenta com Deodora sobre o dinheiro do hospital que desviaram, e Vespertino se enfurece. José e Candoca sonham com o dia do casamento.

#### (19H40) VAI NA FÉ

Orfeu reconhece Carlão e vai embora com Theo. Carlão conta sobre o ocorrido para Marlene e pede que a sogra não comente com Sol. Lui se recusa a jantar com Gisela, e Érika tem outra ideia para tentar fotografar os dois. Gisela é rejeitada por Lui e exige que Érika faça uma publicação contra ele. Sol canta no coral da igreja, e Jenifer grava com o celular. Lumiar se angustia com a animação de Ben com o trailer e a viagem que quer fazer com ela. Érika pensa em lançar fotos sensuais de Lui para desmentir a postagem de Anthony. Anthony e Érika escolhem

a foto que irão postar de Lui. Lumiar acorda irritada pela noite mal dormida no trailer e revela a Ben que não quer viajar com ele.

#### (21H20) TRAVESSIA

Ari usa as folhas assinadas em branco por Guerra para transferir as ações de Chiara para seu nome e fazer uma procuração lhe dando plenos poderes. Gil revela a Talita que está estranhando o comportamento de Ari. Guerra manda Ari suspender o pedido de guarda de Tonho e entregar o filho para Brisa. Laís avisa a Moretti e a Stenio que Helô tomará o depoimento de Guerra. Ari deixa claro para Dante que não cumprirá o acordo feito entre Brisa e Guerra. Cidália deixa o hospital. Isa tenta convencer Laís de que o problema de Theo é grave. Brisa se depara com Chiara saindo do hospital.



# Horóscopo

## ASTROLOGIA

# Confira o horóscopo de hoje para o seu signo

Veja o que diz o horóscopo do dia nesta sexta-feira, 10 de fevereiro

### Estadão Conteúdo

#### 10 DE FEVEREIRO - A REALIDADE SE DESCORTINA

Mercúrio e Plutão em conjunção no signo de Capricórnio acabam indicando um momento onde a realidade se descortina à nossa percepção mental.

Em certo setor de nossas vidas, algo se revela e se esclarece, mesmo que seja contrário às nossas expectativas e desejos.

A conjunção indica a revelação de alguma informação essencial da realidade, algo que apresenta o sentido mais profundo de algum aspecto da realidade.

Um lampejo de percepção acaba nos levando ao mais profundo ou interno ou elevado que nossa mente racional possa ir.

#### SIGNO DE ÁRIES

##### HOJE

É uma fase positiva para o trabalho, mesmo em meio a mudanças. Uma descoberta poderá mudar a direção dos pensamentos e ações, mas o clima tende a ser de polêmica e discussão no trabalho.

#### SIGNO DE TOURO

##### HOJE

Momento de reformulação dos planos futuros, uma parte pela aceleração



Confira o que o horóscopo diz sobre o seu SIGNO nesta sexta-feira (10)

e expansão, outra por estar mudando seus pontos de vista. Você acaba percebendo melhor por onde está indo.

#### SIGNO DE GÊMEOS HOJE

Colocar seus valores mais importantes nas mãos de outra pessoa é algo bem delicado. Apesar disso, hoje talvez tenha que fazer algo assim. Aprenda a se entregar às situações.

#### SIGNO DE CÂNCER HOJE

Mercúrio e Plutão indicam transformação em seus relacionamentos. Este é um momento onde é possível ter uma mudança radical de atitude diante das pessoas mais próximas.

#### SIGNO DE LEÃO

#### HOJE

Uma alteração radical nos hábitos físicos, neste momento, pode ser benéfica para sua vida. Você se volta para as mudanças profundas no modo de tocar as atividades de rotina.

#### SIGNO DE VIRGEM HOJE

O que você pensa a respeito do amor pode acabar atrapalhando a livre expressão dos sentimentos. Você não quer errar e nem se expor demais. Uma mudança nesta atitude é favorecida.

#### SIGNO DE LIBRA HOJE

Mercúrio em conjunção com Plutão indica romper as máscaras mais superficiais para mergulhar no sentido profundo e legítimo da existência. Este

é um dia de contato com seus anseios.

#### SIGNO DE ESCORPIÃO HOJE

A verdade precisa ser dita com diplomacia, mas precisa ser falada! Não basta só insinuar. É preciso constatar e proclamar o que lhe é verdadeiro e essencial.

#### SIGNO DE SAGITÁRIO HOJE

Momento de estímulo aos negócios e à reforma da organização das finanças. Nem tudo pode ser controlado como você gostaria, mas é necessário que você aperfeiçoe seus métodos nesta área.

#### SIGNO DE CAPRICÓRNIO HOJE

A conjunção ocorre em Capricórnio indicando que você sentirá diretamente o impacto da revelação da verdade e da busca pelo sentido das coisas. Procure se conhecer profundamente.

#### SIGNO DE AQUÁRIO HOJE

Algo de seu passado pode ser revelado, trazendo à tona alguns fatores que antes estavam escondidos. É um momento para você entender melhor os seus processos interiores.

#### SIGNO DE PEIXES HOJE

O ambiente social é uma fonte de novidades e revelações importantes. Há uma mudança nas relações de amizade. Os sonhos de vida que antes se desenvolviam, agora se modificam de maneira brusca.