



ARQUIMEDES SANTOS / PREFEITURA DE OLINDA

Olinda abre oficialmente o Carnaval após quase 3 anos

13

BULENT KILIC / AFP



Lavagem cerebral em crianças ucranianas

30

TIÃO SIQUEIRA / JC IMAGENS



Galo gigante vai ser içado na Ponte Duarte Coelho às 21h30

16

Sisu abre com mais de 200 mil vagas

20

Haddad antecipa divulgação da nova âncora fiscal para março

2 e 3

CENTRAL DE ATENDIMENTO AO LEITOR
(081) 3413.6100

DEPARTAMENTO COMERCIAL
(081) 3413.6800

NOSSAS OUTRAS MÍDIAS
JC NA WEB @ www.jc.com.br @jc_pe

NO TWITTER NO FACEBOOK NO INSTAGRAM

NO MOBILE @jc_pe @jc.com.br

Política

RESPONSABILIDADE FISCAL

Em evento do BTG Pactual, Haddad relatou que a ideia de antecipar a nova regra foi dada pela ministra do Planejamento, Simone Tebet

Haddad diz que governo deve anunciar novo arcabouço fiscal em março

VALTER CAMPANATO/AGÊNCIA BRASIL



O ministro da Fazenda, Fernando Haddad, defendeu um novo arcabouço exigente no Brasil

ESTADÃO CONTEÚDO

O ministro da Fazenda, Fernando Haddad, disse nesta quarta-feira, 15, que o governo deverá anunciar em março o novo arcabouço fiscal que substituirá o teto dos gastos. Antes, ele havia prometido apresentar a proposta até abril, para que fosse discutida junto com a Lei de Diretrizes Orçamentárias (LDO).

Em evento do BTG Pactual, Haddad relatou que a ideia de antecipar a nova regra foi dada pela ministra do Planejamento, Simone Tebet, e pelo vice-presidente e ministro do Desenvolvimento, Comércio, Indústria, e Serviços, Geraldo Alckmin. Eles defenderam que seria positivo discutir a regra antes de apresentá-la ao

Congresso. O ministro da Fazenda disse que nenhum país do mundo adota uma regra como o teto de gastos, mas defendeu um novo arcabouço exigente no Brasil.

“Eu sou a favor de metas exigentes, porque, se não, você não trabalha. Se você botar meta de inflação, meta fiscal, não demandante, o Estado para

de trabalhar. Então, tem de ser demandante, tem de ser rigoroso, tem de ser exigente, mas um ser humano tem de conseguir fazer aquilo”, disse Haddad.

O ministro da Fazenda afirmou ainda considerar que a relação entre governo e Congresso tem sido positiva. Para ele, as votações das primeiras Medidas Provisórias serão o

teste dessa relação.

“Eu estou confiante, eu tenho ouvido dos dois presidentes da Câmara e do Senado gestos de boa vontade”, disse Haddad. “Nós vamos testar as primeiras votações agora”, comentou.

O ministro defendeu a volta do voto de qualidade no Carf, anunciada em janeiro entre as medidas

que compõem o seu pacote de ajuste fiscal. Segundo Haddad, técnicos da OCDE ouvidos pela Fazenda disseram que a regra atual do conselho gera insegurança jurídica e dificulta a acessão do Brasil à organização.

“Não existe em nenhum lugar do mundo um órgão paritário para julgar litígio administrativo, menos ainda com voto de qualidade a favor do contribuinte, menos ainda proibindo a Fazenda Nacional de recorrer ao Judiciário. É uma excrescência que não existe em nenhum lugar do mundo”, afirmou.

Haddad acrescentou que a reforma tributária, citada como prioridade pela equipe econômica do governo, é importante para reduzir riscos fiscal e jurídico. O ministro afirmou que despacha com o Supremo Tribunal Federal (STF) todas as semanas devido à insegurança. “Ontem, eu fui tratar do Difal dos Estados”, comentou. “Fui defender no STF a saúde fiscal dos Estados, porque é parte do meu trabalho defender a saúde fiscal dos Estados e municípios,





TomeConta

As contas públicas em suas mãos.

WWW.TCE.PE.GOV.BR/TOMECONTA

- ✦ É só clicar no portal **TomeConta**.
- ✔ Informações sobre gastos públicos no Estado.
- ✔ Dados de municípios, órgãos públicos.
- ✔ Tudo ao alcance das mãos.

Fiscalize, **TomeConta** você também.



Tribunal de Contas
ESTADO DE PERNAMBUCO

Cena Política

Pinga-Fogo

IGOR MACIEL

imaciel@sjcc.com.br

Twitter: @jc_pe

Telefone: (81) 3413.6288

A hora de demonstrar seu próprio tamanho na equipe econômica do governo Lula

Quando Simone Tebet (MDB) e Geraldo Alckmin (PSB) foram confirmados no ministério de Lula (PT), seus nomes tiveram um efeito estabilizador para o mercado.

Para muitos, tê-los no ambiente lulopetista, que costuma desequilibrar a balança populismo x responsabilidade com certa avidez, era uma garantia, uma âncora, um freio.

O ministro da Fazenda, Fernando Haddad (PT), prometeu para março a apresentação do sistema de proteção fiscal que vai substituir o teto de gastos.

Há pressa em fazer essa mudança. O combinado com o Congresso era que isso fosse feito até agosto. Haddad acelerou o passo, promoveu reuniões com a equipe econômica para delimitar logo um texto a ser apresentado no Congresso.

Quem teve poder e voz nessas reuniões? Simone Tebet e Geraldo Alckmin.

O resultado desse texto, com a assinatura deles, dará uma dimensão do quanto o mercado estava correto ou não ao confiar neles como fiadores da responsabilidade lulista num terceiro governo.

Será o primeiro teste importante de Haddad também, para se entender onde termina o ministro petista e onde começa o ministro realista.

O realista é imprescindível. O petista, não.



WILTON JUNIOR/ESTADÃO CONTEÚDO

SABER O QUE PEDIR

A informação de que o governo Raquel Lyra (PSDB) já está conversando com a Bemisa, empresa que pode ser a solução para o ramal de Suape dentro do que já foi o projeto da Transnordestina em Pernambuco, é uma boa notícia.

Antes, a governadora passou a impressão de não concordar com a “solução público-privada” encontrada na gestão Paulo Câmara (PSB) e estar querendo que o governo federal reassumisse tudo.

É algo que faria a obra demorar tanto ao ponto de se tornar inviável.

A confirmação de que já houve contato com a empresa veio na entrevista que o secretário de Desenvolvimento

Econômico, Guilherme Cavalcanti, concedeu à Rádio Jornal durante o Debate, nesta quarta-feira (15).

Cavalcanti garantiu que a solução passa pelo Grupo Bemisa mas que, até para a empresa trabalhar, é preciso que haja garantias. Ele tem razão.

Uma dessas garantias é o direito de passagem no trecho do Piauí, que precisa ser precificado em contrato, com pedágio justo, para não ser utilizado no futuro como forma de privilegiar as cargas que forem para Pecém em detrimento de Suape.

O secretário disse acreditar que a proposta que prejudica Pernambuco, feita por representantes do Piauí e do Ceará, não passou por Lula e o presidente

não concordaria.

É de se esperar que Lula vá buscar uma maneira de garantir a ferrovia em seu estado natal. Alguém precisa conversar com ele e pedir sua interferência.

Quando isso acontecer, é necessário já saber exatamente o que pedir. Por isso, a sintonia com a Bemisa é importante.

A ILHA SENDO REDUZIDA

O PSB está tendo dificuldades para ficar coeso em Pernambuco e isso tem explicação.

Uma das coisas que mais prejudica a manutenção e sobrevivência de um partido é quando os seus integrantes começam a acreditar que o grupo não vale qualquer sacrifício.

Um soldado que salta à linha de frente

não faria isso sem que houvesse qualquer possibilidade de reconhecimento e/ou acolhimento posterior.

O histórico recente do PSB é de abandono aos que se jogam de peito aberto nas fileiras que encabeçam as batalhas. O abandono a Geraldo Julio (PSB) foi um exemplo, por bastante tempo, embora ele esteja se reaproximando agora. Paulo Câmara é outro abandonado que precisou sair do partido para ser acolhido, e só por Lula.

O caso mais recente é Danilo Cabral (PSB). Candidato ao governo num dos momentos mais difíceis da história do partido, Danilo não foi tratado, até agora, com o respeito que o seu sacrifício merecia dentro da sigla.

O exemplo que isso passa é o de que “cumprir missões não vale a pena”.

Que deputado vai querer bancar o ônus decorrente de fazer oposição à governadora recém-eleita, por exemplo, se pode ser abandonado mais à frente, como aconteceu com alguns parlamentares que cumpriram mandatos dentro de seus mandatos e nem tiveram ajuda para se reeleger em 2022?

O PSB talvez precise refletir bem numa metáfora: abandonar as margens da “ilha” ao avanço do mar, para salvar o centro, acaba transformando o centro em margem no longo prazo.

E, no fim disso, tudo submerge.

Política

DESENVOLVIMENTO REGIONAL

Paulo Câmara rebate CSN: "Em 16 anos de 'trabalho', só executou 35% da obra da Transnordestina"

O grupo do empresário Benjamin Steinbruch tem sede no Ceará e mantém ligações com os Gomes e o PT no Estado

JAMILDO MELO

O ex-governador Paulo Câmara, sem partido, rebateu as críticas feitas pelo grupo da CSN, que controla a Transnordestina e que obteve o direito de suspender o Ramal de Suape, no apagar das luzes do governo Bolsonaro, com um aditivo ao contrato original.

Em agosto de 2022, conforme informou à época o blog de Jamildo, o ministro da Integração Nacional, Tarcísio de Freitas, eleito governador de São Paulo, já havia dado o aval para a mudança do traçado. Com a grita de Pernambuco, na época, o governo Federal prometeu conceder uma concessão para a iniciativa privada tocar o ramal de Suape, mas as licenças ficaram empancadas na ANTT, no governo Bolsonaro.

Paulo Câmara usou de ironia para responder a empresa, com sede no Ceará. "Em 16 anos de 'trabalho', só executou 35% da obra da Transnordestina", disse, ao Blog de Jamildo.

"Querer culpar terceiros por sua ineficiência, já atestada pelo Tribunal de Contas da União e pela ANTT, não parece atitude de quem se mostre disposta a resolver a questão", declarou. "Por isso mesmo, nossa gestão aprovou legislação estadual e cap-



tou um parceiro privado para estabelecer uma alternativa ferroviária ligando o Piauí à Suape."

A CSN divulgou uma nota de esclarecimento com sua versão sobre a suspensão do ramal de Suape.

No comunicado, a empresa culpa a gestão do PSB, de Paulo Câmara, por interferir no traçado original da ferrovia, com a aprovação de obras no Estado.

O grupo do empresário Benjamin Steinbruch tem sede no Ceará e mantém ligações com os Gomes e o PT no Estado. Ciro Gomes trabalhou na CSN e tem um irmão senador, Cid Gomes (PDT), que ajudou a eleger o petista Camilo Santana, ex-governador do Ceará, para o Senado, antes de assumir o Ministério da Educação com Lula.

A CSN tem um terminal de minério de ferro no Porto de Pecém.

Ciro Gomes foi ministro da Integração Nacional

do primeiro governo do ex-presidente Luiz Inácio Lula da Silva (2003-2006), mas concorreu com ele no ano passado.

Em 2015, a Companhia Siderúrgica Nacional (CSN) colocou Ciro Gomes, na época no PROS, no cargo de "diretor da CSN

responsável pela Transnordestina", subsidiária responsável por obras da ferrovia no Nordeste.

DESTINO DE PAULO CÂMARA

O ex-governador Paulo Câmara acabou de ser convidado pelo presidente

Lula para assumir o Banco do Nordeste (BNB), com sede no Ceará.

Mas a efetivação do cargo ainda depende de uma mudança na lei das estatais. O projeto depende do Senado, uma vez que já passou na Câmara dos Deputados.

MUNICÍPIO DE SANTA CRUZ (PE) COMISSÃO PERMANENTE DE LICITAÇÃO AVISO DE LICITAÇÃO

Tomada de Preços Nº 001/2023-PMSC. Processo Administrativo

Nº006/2023-PMSC. Objeto: Contratação de empresa especializada para prestação de serviços de engenharia civil relativos à execução das obras, com fornecimento de materiais e mão de obra, para a reforma da Escola Municipal Anselmo Cordeiro Guimarães, Situada na Sede do Município de Santa Cruz (PE). Valor Estimado do Orçamento R\$ 389.749,12 (trezentos e oitenta e nove mil e setecentos e quarenta e nove reais e doze centavos). Recebimento dos Envelopes de Habilitação e de Proposta de Preços no **dia 06 de março de 2023, às 09:00(nove) horas**. Edital e informações na Prefeitura Municipal de Santa Cruz, na Avenida 03 de Maio, nº 276, centro, Santa Cruz (PE). Fone/fax: 0xx87-3874-8175/8156/8134. O Edital encontra-se, disponível gratuito no Portal da Transparência Municipal, na website: www.santacruz.pe.gov.br, Santa Cruz (PE), Santa Cruz/PE, em 15 de fevereiro de 2023. **Juarez Guimarães da Silva – Presidente da CPL.**

Economia



Crédito e Financiamento Sicredi Recife.

Contrate e aproveite nossas taxas atrativas.

Fale com o seu gerente.



☎ 2101.6161 | @sicdirecife

● Mercado (15/02/23)

Dólar	Comercial		Paralelo		Turismo	
	Compra	Venda	Compra	Venda	Compra	Venda
09/02	5,28	5,279	5,380	5,480	5,380	5,472
10/02	5,22	5,222	5,380	5,480	5,330	5,429
13/02	5,18	5,177	5,310	5,410	5,270	5,383
14/02	5,20	5,198	5,320	5,420	5,310	5,410
15/02	5,22	5,220	5,350	5,450	5,330	5,417

Índices de inflação	INPC IBGE	IPCA IBGE	IGP/DI FGV	IGP/M FGV	INCC/DI FGV
MÊS/ANO					
JULHO/2022	-0,60%	-0,68%	-0,38%	0,21%	0,86%
AGOSTO/2022	-0,31%	-0,36%	-0,55%	-0,70%	0,09%
SETEMBRO/2022	-0,32%	-0,29%	-1,22%	-0,95%	0,09%
OUTUBRO/2022	0,47%	0,59%	-0,62%	-0,97%	0,12%
NOVEMBRO/2022	0,38%	0,41%	-0,18%	-0,56%	0,36%
DEZEMBRO/2022	0,69%	0,62%	0,31%	0,45%	0,09%
JANEIRO/2022	0,67%	0,54%	0,06%	0,21%	0,46%
Acumulado no ano	0,67%	0,54%	0,06%	0,21%	0,46%
Acumulado 12 meses	10,60%	10,38%	3,00%	3,79%	9,00%

Aluguel

Mês de reajuste (multiplicar por):

IGP-M-FGV	DEZEMBRO	1,0590	JANEIRO	1,0379
IGP-DI-FGV	DEZEMBRO	1,0599	JANEIRO	1,0300
INPC-IBGE	DEZEMBRO	1,0597	JANEIRO	1,0571
IPC-FIPE	DEZEMBRO	1,0735	JANEIRO	1,0721
IPCA-IBGE	DEZEMBRO	1,0590	JANEIRO	1,0577

Nota: Fatores válidos para contratos cujo último reajuste ou acordo ocorreu há um ano

Outros indicadores

Índices	Dezembro	Janeiro	Custo do dinheiro (em 08/12/22)	Taxa (anual/%)
Sal. mínimo (R\$)	1.212,00	1.302,00	Tipo de operação	
TJLP (no ano)	0,60%	0,61%	CDB de 30 dias (ao ano)	13,66%
Crédito no dia 10 de cada mês (TR + juros de 3% ao ano)			CDI (ao ano)	13,65%
			Over (ao mês)	13,65%
			Capital de giro (ao ano)	6,76%

Contribuições para o INSS

Contribuintes Individuais e facultativos	Sal. de Contribuição	Alíquota
Contribuintes Individuais com remuneração auferida pelo exercício de sua percebida atividade por conta própria	Remuneração efetivamente percebida	20%
Contribuintes Individuais com remuneração auferida de uma ou mais empresas	Remuneração efetivamente percebida	11% (retida pelas empresas contratantes)
Facultativos pelo contribuinte	Valor declarado	20%

Limite do Salário de Contribuição - Mínimo R\$ 1.302,00 / Máximo R\$ 7.507,49

Salário-família (filho de até 14 anos incompletos)

Até R\$ 1.754,18 R\$ 59,82

Empregado, empregado doméstico e trabalhador avulso

Salário-de-contribuição (R\$)	Alíquota(%)	Salário-de-contribuição (R\$)	Alíquota(%)
até 1.302,00	7,5%	de 2.571,30 até 3.856,94	12,0%
de 1.302,01 até 2.571,29	9,0%	de 3.856,95 até 7.507,49	14,0%

Cotações de outras moedas (valores de compra do Banco Central em R\$)

Coroa sueca	lêne	Rublo
0,5000	0,0390	0,07
Euro	Libra	Peso mexicano
5,5750	6,2720	0,2800
Franco suíço	Peso argentino	
5,6440	0,0270	

Taxa Selic (ao mês)

Novembro	Dezembro	Janeiro
1,02%	1,12%	1,12%

Poupança (Aplicação a partir de 4/5/12)

Dia/Mês	Índice	Dia/Mês	Índice
06/01	0,5830	15/01	0,5830
07/01	0,5830	16/01	0,5830
08/01	0,5830	17/01	0,5830
09/01	0,5830	18/02	0,5830
10/01	0,5830	19/02	0,5830

Mercados

Índice	Ouro (BM&F)	Ibovespa	Nyse
07/02	309,00	107.829,73	34.156,69
08/02	307,00	109.951,49	33.949,01
09/02	310,00	108.008,05	33.699,88
10/02	310,00	108.078,27	33.869,27
13/02	304,00	108.836,47	34.245,93
14/02	304,80	107.848,81	34.089,27
15/02	306,00	109.600,14	34.128,05
No dia	0,39%	1,62%	0,11%

Imposto de renda

Base de cálculo	Alíquota (%)	Parcela a deduzir (R\$)
Até R\$ 1.903,98	Isento	-
De R\$ 1.903,99 até R\$ 2.826,65	7,5%	R\$ 142,80
De R\$ 2.826,66 até R\$ 3.751,05	15,0%	R\$ 354,80
De R\$ 3.751,06 até R\$ 4.664,68	22,5%	R\$ 636,13
Acima de R\$ 4.664,68	27,5%	R\$ 869,36

Deduções: 1) R\$ 189,59 por dependente; 2) R\$ 1.903,98 por aposentados, pensionistas e transferidos para a reserva remunerada a partir do mês que completar 65 anos; 3) Valor das contribuições para a Previdência Social da União, dos Estados, do Distrito Federal e dos municípios; 4) Pensão alimentícia efetivamente paga; 5) Contribuição para entidades de previdência complementar e para o Fapi.

Economia

RENDA

Salário mínimo irá a R\$ 1.320 a partir de 1º de maio

GOVERNO FEDERAL/REPRODUÇÃO

O novo valor serviu como base para os cálculos de financiamento do programa habitacional Minha Casa, Minha Vida, lançado na terça-feira



Atualmente, o salário mínimo está fixado em R\$ 1.302 no Brasil

Estadão Conteúdo

O governo vai elevar o salário mínimo dos atuais R\$ 1.302 para R\$ 1.320 a partir de 1.º de maio, Dia do Trabalho, como antecipou o Estadão. Em reunião do Diretório Nacional do PT, na segunda-feira, 13, o ministro da Fazenda, Fernando Haddad, já havia anunciado que o valor do mínimo seria corrigido.

O novo valor serviu como base para os cálculos de financiamento do programa habitacional Minha Casa, Minha Vida, lançado na terça-feira, 14. A faixa 1 do programa vai contemplar famílias com renda bruta de até R\$ 2.640, ou seja, dois salários mínimos

Um pacote de medidas que será lançado pelo presidente Luiz Inácio Lula da Silva nos próximos dias também inclui a isenção do Imposto de Renda para quem recebe até dois mínimos e o programa para renegociar dívidas, batizado de Desenrola.

O adiamento do reajuste do mínimo era defendido pela equipe econômica. A postergação daria tempo para o governo monitorar a evolução do comporta-

mento da folha do INSS, que teve a base de beneficiários elevada rapidamente na reta final da campanha eleitoral pelo governo do ex-presidente Jair Bolsonaro.

No final do ano passado, o Congresso chegou a aprovar o Orçamento de 2023 com a previsão de recursos para o pagamento do salário mínimo em R\$ 1.320, mas o valor reservado, de R\$ 6,8 bilhões, foi consumido pelo aumento do número de benefícios previdenciários.

Para bancar o novo reajuste, governo avalia usar os recursos da revisão do Cadastro Único (CadÚnico) de beneficiários do Bolsa Família, que começa em março, como mostrou o Estadão. A medida tem o potencial de garantir uma economia de R\$ 10 bilhões, segundo a avaliação inicial do governo.



Economia

CASA PRÓPRIA

Minha Casa, Minha Vida atenderá famílias com até R\$ 8 mil de renda

Novo formato do Minha Casa, Minha Vida foi apresentado pelo governo federal na última terça-feira

FERNANDO FRAZÃO/AGÊNCIA BRASIL



Minha Casa, Minha Vida (MCMV) vai contemplar famílias que moram em áreas urbanas que recebem até R\$ 8 mil de renda bruta por mês

Relançado ontem pelo presidente Luiz Inácio Lula da Silva, o novo Minha Casa, Minha Vida (MCMV) vai contemplar famílias que moram em áreas urbanas que recebem até R\$ 8 mil de renda bruta por mês.

Já em áreas rurais, será direcionado a famílias que têm renda bruta anual de até R\$ 96 mil - o cálculo é feito por ano em razão de ser incomum o produtor ter uma renda fixa mensal.

A medida provisória do novo formato do MCMV foi assinada pelo presidente em cerimônia realizada em Santo Amaro da Purificação, na Bahia, a 80 quilômetros de Salvador.

O desenho do MINHA CASA, MINHA VIDA irá contemplar também locação social de imóveis em áreas urbanas

De acordo com o Planalto, os novos valores das faixas do programa não levam em conta benefícios temporários, assistenciais ou previdenciários, como auxílio-doença, auxílio-acidente, seguro-desemprego, Benefício de Prestação Continuada (BPC) e Bolsa Família.

QUAIS SÃO AS NOVAS FAIXAS DO MINHA CASA, MINHA VIDA?

Para áreas urbanas, a faixa 1 atenderá famílias com renda bruta mensal de até R\$ 2.640. Já a faixa 2 contempla núcleos familiares com renda bruta mensal de R\$ 2.640,01 a R\$ 4.400. A faixa 3 atenderá famílias com renda bruta mensal de R\$ 4.400,01 a R\$ 8 mil.

Nas áreas rurais, a faixa rural 1 contempla quem tem renda bruta familiar anual de até R\$ 31.680. A faixa rural 2 atenderá famílias com renda bruta anual de R\$ 31.680,01 a R\$ 52.800. Já a faixa rural 3 poderá ser

acessada por famílias com renda bruta anual de R\$ 52.800,01 a R\$ 96 mil.

Lançado em março de 2009, no segundo mandato do presidente Lula, o MCMV mudou de nome e teve as regras alteradas em agosto de 2020 na gestão do ex-presidente Jair Bolsonaro, passando a se chamar Casa Verde e Amarela.

Dados oficiais de agosto do ano passado apontam que 1,4 milhão de moradias foram entregues pelo programa na gestão passada.

MULHERES SÃO PRIORIDADE NO MINHA CASA, MINHA

VIDA

Segundo o governo, as habitações podem ser oferecidas sob forma de cessão, doação, locação, comodato, arrendamento ou venda, mediante financiamento ou não.

O Planalto informou também que há uma lista de requisitos que direcionam a aplicação dos recursos do Orçamento da União e de diversos fundos que ajudam a compor o MCMV.

Um deles é que o título das propriedades é prioritariamente entregue a mulheres. Outros são: famílias que tenham na composição familiar pessoas com deficiência, idosos e crianças e ado-

lescentes; em situação de risco e vulnerabilidade; em áreas em situação de emergência ou de calamidade; em deslocamento involuntário em razão de obras públicas federais; e em situação de rua.

Ainda de acordo com o Planalto, as unidades que serão contratadas dentro do MCMV precisam ser adaptáveis e acessíveis ao uso por pessoas com deficiência, com mobilidade reduzida ou idosas, e devem ter atenção à sustentabilidade social, econômica, ambiental e climática, "com preferência por fontes de energia renováveis".

Cidades

CARNAVAL 2023

Olinda reabre as portas à festa de Momo oficialmente após dois anos

ARQUIMEDES SANTOS / PREFEITURA DE OLINDA

Com o tema "Olinda: o Carnaval dos Sonhos", a Cidade Patrimônio Histórico e Cultural da Humanidade abre oficialmente, nesta quinta-feira (16), o Carnaval 2023

AMANDA AZEVEDO

Com o tema "Olinda: o Carnaval dos Sonhos", a Cidade Patrimônio Histórico e Cultural da Humanidade reabre as portas à festa de Momo nesta quinta-feira (16).

Até a Quarta de Cinzas, o frevo toma conta das lajeiras do Sítio Histórico.

"Por aqui passarão mais de quatro milhões de pessoas e está tudo dentro de nossa expectativa e com toda a organização para um evento tão grandioso. Estamos preparados para fazer um Carnaval que vai entrar para a história do Brasil", diz o prefeito, Professor Lupércio.

A festa começa às 17h, com um cortejo especial. Os gigantes do Homem da Meia-Noite, Mulher do Dia e Menino da



Tradicional show de Alceu Valença abre Carnaval 2023 de Olinda

Tarde partem do Palácio dos Governadores, sede da prefeitura, em direção à Praça do Carmo, onde está montado o palco

Erasto Vasconcelos.

No Carmo, a partir das 18h10, os foliões vão acompanhar apresentações da Família Salustia-

no e a Rabeca Encantada, Lu Maciel e Orquestra Henrique Dias e Elba Ramalho.

A noite se encerra com o

tradicional show de Alceu Valença. O Bicho Maluco Beleza sobe ao palco por volta das 23h para cantar seus maiores sucessos.

SHOWS NA PRAÇA DO CARMO

QUINTA (16/02)

- 17h Cortejo de abertura: Homem da Meia Noite, TCM Mulher do Dia, TCM O Menino da Tarde
- 18h10 Família Salustiano e a Rabeca Encantada
- 19h30 Orquestra Henrique Dias e Lu Maciel
- 21h10 Elba Ramalho
- 23h00 Alceu Valença

SEXTA (17/02)

- 16h30 Banda Labaredas
- 17h40 Dany Myler
- 18h50 Conde e Banda Só

Brega

- 20h Banda Sentimentos
- 22h Rafaela Santos
- 0h Priscila Senna

SÁBADO (18/02)

- 9h Mágico Rapha Santa Cruz
- 9h30 Bloco do Bitá - Orquestra e Cortejo
- 10h30 Mundo Bitá - Show Especial de Carnaval
- 16h30 Dona Glorinha do Coco
- 17h40 Rogério Rangel
- 18h50 Claudionor

Germano e Nono Germano

- 20h Dudu do Acordeon
- 21h10 Ed Carlos
- 22h20 Marrom Brasileiro
- 0h Lenine e Spok Frevo Orquestra

DOMINGO (19/02)

- 16h30 Jorge Aragão
- 17h40 Renato Pires
- 18h50 Quinteto do Frevo
- 20h00 Cordel do Fogo Encantado
- 21h10 Almério
- 22h20 Eddie
- 0h Otto

SEGUNDA (20/02)

- 16h30 Lia de Itamaracá
- 17h40 Siba
- 18h50 Maciel Salu
- 20h Martins
- 21h10 Orquestra de Bolso
- 22h20 Chico César
- 0h Academia da Berlinda

TERÇA (21/02)

- 16h30 Mestra Ana Lucia e Raízes do Coco
- 17h40 Orquestra Contemporânea de Olinda
- 18h50 Mundo Livre S/A

● 20h Mombojó convida Cannibal

- 21h10 Orquestra de Frevo do Babá com Part. Lú Maciel, Karina Buhr, Fabio Trummer
- 22h20 Marcelo Jeneci
- 0h Mestre Ambrósio

QUARTA (22/02)

- 16h Grupo Bongar
- 17h20 Léo da Bodega
- 18h40 Ave Sangria
- 20h Orquestra do Maestro Oseas
- 21h10 Nação Zumbi

Segurança

CARNAVAL 2023

Confira orientações de segurança com o celular durante os dias de folia

TÂNIA RÉGO / AGÊNCIA BRASIL

Muitas ocorrências de roubos e furtos de aparelhos celulares foram registradas durante prévias em Olinda no último fim de semana

consigam, inclusive, realizar transferências bancárias.

Os aplicativos de banco já trazem verificação extra e tokens para realizar operações financeiras, além da habitual senha ou digital para o acesso inicial.

Em caso de roubo ou furto de celular, registre imediatamente o boletim de ocorrência, que pode ser feito virtualmente (ou seja, sem necessidade de ir a uma delegacia).

CADASTRO NO ALERTA CELULAR

A Secretaria de Defesa Social (SDS) reforça que os foliões devem cadastrar seus aparelhos no programa Alerta Celular. O serviço é gratuito e os dados podem ser preenchidos rapidamente no site da SDS.

“O Alerta Celular vem contribuindo para a diminuição dos furtos de celulares”, pontuou o tenente-coronel Jonas Moreno, coordenador do programa estadual.

Com o cadastro, a polícia consegue identificar quem são os donos daqueles celulares que forem apreendidos nas mãos de criminosos.

Durante os dias de Carnaval, stands do Alerta Celulares vão estar instalados no Recife Antigo, no Sítio Histórico de Olinda e em pólos de folia nos municípios de Pesqueira, Triunfo e Bezerros.

O coordenador do Alerta Celular também reforça que as pessoas sempre devem exigir nota fiscal ou recibos durante as compras de aparelhos. “Em caso de dúvida (quanto à procedência), não compre.”

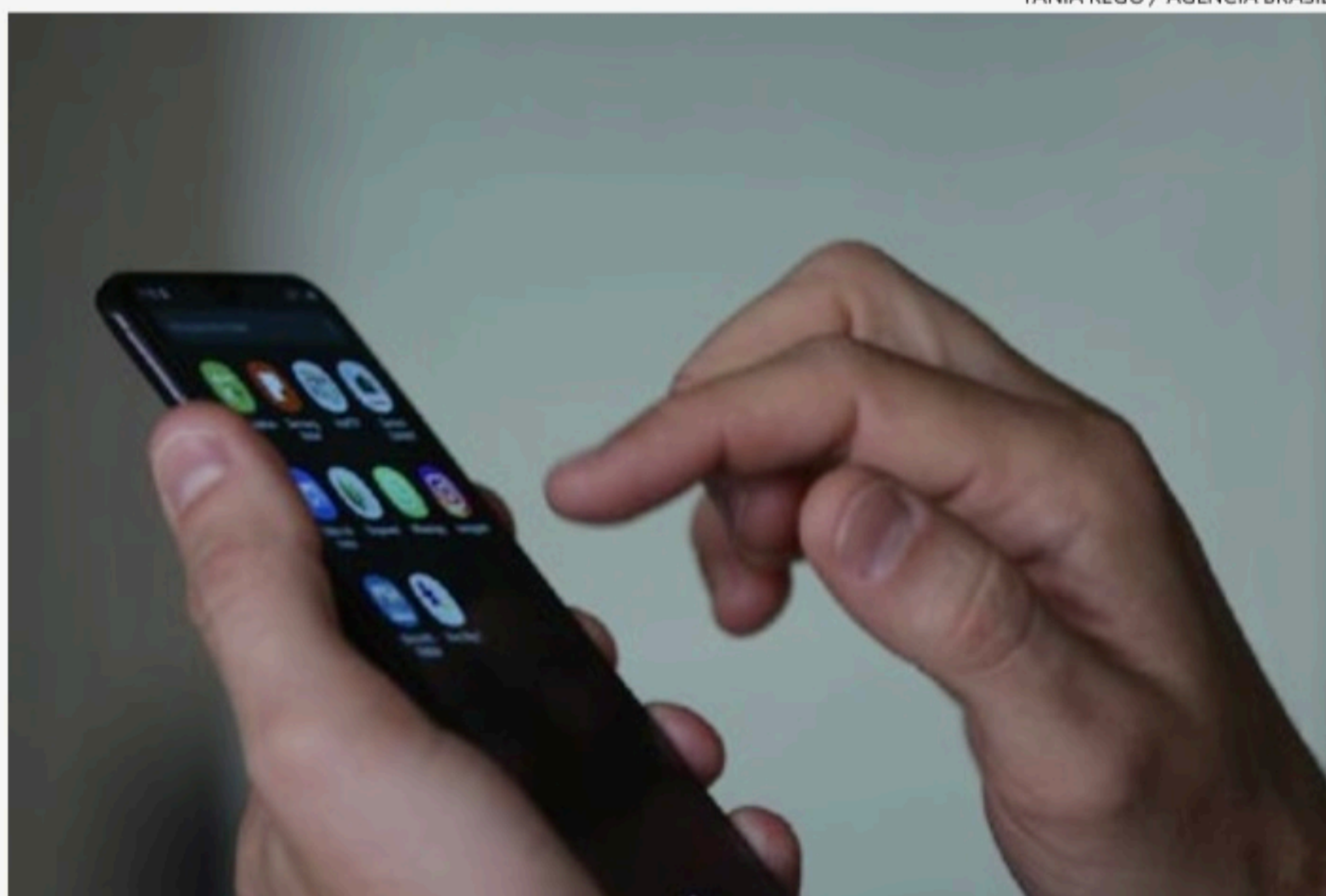

Uma dica importante para o folião é ativar todos recursos de segurança disponíveis nos aplicativos de instituições bancárias

RAPHAEL GUERRA

Vai levar o celular para o bloco de Carnaval? Se a sua resposta for “sim”, então é preciso redobrar os cuidados.

Apesar do reforço policial, cenas de violência voltaram a ser registradas durante as prévias pelas ladeiras de Olinda, no Grande Recife, nesse fim de semana. Os roubos e furtos de aparelhos celulares, como são comuns em meio à multidão, também se multiplicaram.

O folião precisa guardar o celular em locais mais escondidos. Uma opção colocá-lo em bolsas como doleiras, que podem ser guardadas por dentro da roupa sem que fiquem à mostra.

Outra dica importante: é preciso ativar dispositivos de segurança no aparelho para evitar, nos casos de roubo, que os criminosos acessem seus dados pessoais e

PASSO A PASSO PARA CADASTRO DO CELULAR:

- 1 - Acesse o site www.sds.pe.gov.br (buscar a ferramenta Alerta Celular, no painel de 'Destaque')
- 2 - Cadastre o IMEI do seu aparelho, digitando o código*#06#
- 3 - Caso o aparelho tenha sido subtraído, lembre-se de registrar um Boletim de Ocorrência, porque, a partir das informações e do Alerta Celular, a polícia poderá identificar o crime e chegar ao proprietário.



Prefeitura Municipal do Jaboatão dos Guararapes
Secretaria Municipal de Administração
Superintendência Especial de Licitações e Contratos
Equipe de Planejamento de Contratações

AVISO DE LICITAÇÃO

Processo Licitatório nº 007.2023.PE.001.EPC-SAD. Pregão Eletrônico nº 001.2023. Objeto: CONTRATAÇÃO DE INSTITUIÇÃO FINANCEIRA PÚBLICA OU PRIVADA PARA A PRESTAÇÃO DE SERVIÇOS DE PAGAMENTO, COM EXCLUSIVIDADE DE SALÁRIOS, PROVENTOS, VENCIMENTOS, PENSÕES ALIMENTÍCIAS, APOSENTADORIAS, PENSÕES E SIMILARES, DE SERVIDORES OU EMPREGADOS PÚBLICOS, ATIVOS, INATIVOS E PENSIONISTAS, DA ADMINISTRAÇÃO DIRETA E INDIRETA DA PREFEITURA MUNICIPAL DO JABOATÃO DOS GUARARAPES, SUAS AUTARQUIAS E FUNDAÇÕES. Valor Mínimo Aceitável: R\$ 21.595.786,20 (vinte e um milhões, quinhentos e noventa e cinco mil, setecentos e oitenta e seis reais e vinte centavos). Data e Local da Sessão de Abertura: 10/03/2023 (sexta-feira), às 10h, sistema eletrônico utilizado: www.licitardigital.com.br. Edital, anexos poderão ser obtidos no Portal de Licitações: licitacoes.jaboatao.pe.gov.br. Demais informações pelo email: amanda.barreto@jaboatao.pe.gov.br e através do telefone: (81) 99975.1797, no horário de 8:00 às 17:00, de segunda a sexta-feira.

Jaboatão dos Guararapes, 15 de fevereiro de 2023.

Amanda Barreto -Agente de Contratação.

Mobilidade

CARNAVAL 2023

Faixa azul será liberada para os carros no Carnaval

Veja como será a circulação nos corredores exclusivos de ônibus durante o Carnaval 2023

TIÃO SIQUEIRA/JC IMAGEM

ROBERTA SOARES

Os motoristas de veículos particulares, incluindo os de aplicativos de transporte, como Uber e 99, poderão circular livremente nas Faixas Azuis do Recife durante o Carnaval 2023.

A circulação exclusiva para os ônibus não estará valendo, segundo a Autarquia de Trânsito e Transporte Urbano do Recife (CTTU). A explicação dada pela autarquia para liberar o tráfego é o feriado de Carnaval.

A capital tem, atualmente, dez trechos e corredores com tráfego exclusivo para o transporte público nas zonas Sul, Norte, Oeste e área central da cidade. Normalmente, as Faixas Azuis já não funcionam aos sábados e domingos.

Assim, os ônibus em operação para o Carnaval 2023 - incluindo as linhas especiais e expressas, como o Expresso da Folia - irão dividir o espaço com os carros de aplicativo, táxis (que já têm autorização para circular) e automóveis particulares.



Recife tem, atualmente, dez trechos e corredores de Faixas Azuis

Entre as vias que estarão com a Faixa Azul liberada ao tráfego em geral, estão importantes corredores viários de acesso ao Carnaval, não só do Recife, mas também de Olinda e Jaboatão dos Guararapes, por exemplo.

tão dos Guararapes, por exemplo.

FAIXA AZUIS

São elas: Avenidas Agamenon Magalhães (área central e acesso a Olinda), Conselheiro

Aguiar, Domingos Ferreira, Antônio de Góes, Herculano Bandeira e Visconde de Jequitinhonha (Zona Sul), e Visconde de Albuquerque (Zona Oeste).

Além do fato de ser fe-

riado, outra justificativa apresentada pela CTTU para liberar as faixas é a redução do volume de ônibus circulando na cidade, mesmo com a operação especial de Carnaval.

COLOCANDO
PERNAMBUCO
EM PRIMEIRO
LUGAR.



@tvjornalsbt



Mobilidade

CARNAVAL 2023

Veja rotas e a situação das rodovias para quem vai viajar no Carnaval

BRUNO CAMPOS/JC IMAGEM

Como acontece todos os anos, o interior e o litoral de Pernambuco também receberão uma alta demanda de visitantes

ROBERTA SOARES

Não será apenas Recife e Olinda que terão um grande movimento de foliões e turistas durante o Carnaval 2023. Como acontece todos os anos, o interior e o litoral de Pernambuco também receberão uma alta demanda de visitantes. Gente que prefere a folia em cidades menores - como os papangus de Bezerros e os maracatus de Nazaré da Mata - ou a diversão nas praias famosas do Estado, como Porto de Galinhas, Carneiros e Itamaracá, por exemplo.

Por isso, quem vai pegar a estrada para chegar a esses destinos deve estar atento porque a demanda de veículos deverá duplicar durante o Carnaval, segundo estimativa das polícias de trânsito, como a PRF (Polícia Rodoviária Federal) e o BPRV (Batalhão de Polícia Rodoviária Estadual).

BR-101 E BR-232 SÃO AS MAIS MOVIMENTADAS

As duas rodovias que mais devem ter movimento durante o Carnaval são as BRs 101 e 232. Segundo a PRF, a BR-101 é a principal delas porque dá acesso ao litoral pernambucano, além de fazer conexão com os Estados de Alagoas, Paraíba e Rio Grande do Norte. Estados que, pela proximidade com Pernambuco, atraem muitos turistas



As duas rodovias que mais devem ter movimento durante o Carnaval são as BRs 101 e 232

que optam pelo transporte rodoviário.

Em segundo lugar vem a BR-232, eixo rodoviário estrutural para o interior de Pernambuco. "A BR-232 deve ter um trânsito maior no domingo devido ao Carnaval de Bezerros, no Agreste do Estado. Temos uma estimativa, a partir de dados do Dnit (Departamento Nacional de Infraestrutura de Transporte), de 67 mil veículos/dia circulando na BR-232. No caso do Carnaval, espera-se um movimento maior sentido interior-capital", explica o inspetor Cristiano Mendonça, da comunicação da PRF.

BR-232 EM OBRAS

Vale lembrar aos foliões que pretendem ir para o interior do Estado que a saída do Recife está confusa devido às obras de alargamento da BR-232, num trecho de quase sete quilômetros na altura do bairro do Curado, na Zona Oeste da capital. A obra está em fase de concretagem e, por isso, a circulação de veículos está restrita em alguns trechos,

gerando retenções diárias.

A demanda é tão crescente nas estradas que a PRF realiza todos os anos a Operação Carnaval, que começa na sexta-feira (17/2) e segue até a Quarta-feira de Cinzas (22/2). O efetivo é reforçado para fazer o controle da segurança viária das rodovias e coibir, principalmente, excesso de velocidade, ultrapassagens indevidas e consumo de álcool pelos condutores.

ESTRADAS ESTADUAIS

O movimento também será intenso nas rodovias estaduais, as chamadas PEs. Segundo o BPRV, responsável pela fiscalização nas PEs, o aumento também se dá devido aos deslocamentos para as praias do Litoral Norte e Sul do Estado.

A estimativa é de que o movimento de veículos aumente em 50% em alguns dias, principalmente na sexta-feira (17/2), sábado (18), terça-feira (21/2) e quarta-feira (22) no início da manhã.

As rodovias de maior movimento, também de acordo

com o BPRV, devem ser a PE-60, PE-28, PE-09, PE-72 (acessos ao litoral Sul), e PE-35 e PE-49 (Litoral Norte).

ROTAS PEDAGIADAS SÃO A MELHOR OPÇÃO

Para quem vai para o Litoral Sul de Pernambuco, as duas rotas pedagiadas do Estado são a melhor opção.

A Rota dos Coqueiros, que faz a gestão do Sistema Viário do Paiva, administra 6,5 quilômetros de extensão em uma localidade que é destino de praia, além de rota para outras cidades do Litoral Sul do Estado. O sistema possui volume médio mensal de 170 mil veículos. A tarifa básica é de R\$ R\$7,90 para dias de semana e de R\$11,80 nos finais de semana e feriados.

Já a Rota dos Coqueiros é responsável pela gestão do Complexo Viário de Suape, que possui 44 quilômetros de extensão compostos pelas PE-09, VPE-052 e VPE-034. As vias proporcionam mais segurança, conforto e agilidade no acesso ao Complexo Industrial e Portuário de

Suape e às praias do Litoral Sul de Pernambuco.

Mensalmente, passam pelo complexo viário cerca de 400 mil veículos. A tarifa básica é de R\$ 10,20 e não há aumento aos finais de semana e feriados. O ganho de tempo é de cerca de 20 minutos em comparação à PE-60, para quem segue para Porto de Galinhas.

Os motoristas que trafegarem pelas vias concedidas contam com o Serviço de Auxílio ao Usuário (SAU) pelos telefones gratuitos: 0800.031.0009 (Rota do Atlântico) e 0800.281.0281 (Rota dos Coqueiros).

Funcionando 24h por dia, as estruturas contemplam ambulâncias de resgate para primeiros-socorros, guinchos para remoção de veículos em pane e viaturas de inspeção de tráfego. O trânsito também é registrado por 79 câmeras de alta resolução, com imagens monitoradas em tempo real pelo Centro de Controle Operacional (CCO) das rodovias.

Enem e Educação

JC

RUMO ao
FUTUROCOLÉGIO
SABER
VIVER
PARA TODA A VIDA81.3241.0289
@colegiosaberviver

SISU 2023

Sisu abre inscrições com mais de 226 mil vagas

MARCOS SANTOS/USP IMAGENS

O acesso ao sistema de inscrição do Sisu é realizado com as informações de login e senha para acesso aos serviços digitais do governo federal



Há 6.402 cursos de graduação com vagas no Sisu 2023

COLÉGIO
**SABER
VIVER**
PARA TODA A VIDA

81.3241.0289

/colegiosaberviver

Começam nesta quinta-feira (16) as inscrições para o Sistema de Seleção Unificada (Sisu), que seleciona estudantes para vagas nas instituições públicas de ensino superior. De acordo com o Ministério da Educação, as inscrições para mais de 226 mil vagas ficam abertas desde as primeiras horas do dia.

Para se inscrever, os estudantes interessados devem acessar o Portal Acesso Único do Ministério da Educação até o dia 24 de fevereiro.

O site disponibiliza informações sobre processos seletivos para o ensino superior, como o Programa Universidade para Todos (Prouni), que oferece bolsas de estudo em faculdades privadas e o Fundo de Financiamento Estudantil (Fies), com financiamento especial para cursos superiores.

Todos os processos seletivos têm por base as notas obtidas no Exame Nacional do Ensino Médio (Enem).

Segundo o Ministério da Educação, “os resultados são usados como critério único ou complementar dos processos seletivos, além de servirem de parâmetros para acesso aos auxílios governamentais, como o proporcionado pelo Fies”.

Nesta edição estão

sendo ofertadas 226.399 vagas em 6.402 opções de cursos. Ao todo, 128 instituições de ensino participam do processo seletivo.

COMO ACESSAR E FAZER O CADASTRO NO SISU

O acesso ao sistema de inscrição do Sisu é realizado com as informações de login e senha para acesso aos serviços digitais do governo federal, mediante uma conta no gov.br, utilizada para a inscrição no Enem.

No momento em que o candidato realiza o login no Sisu, o sistema recupera, automaticamente, as notas dele obtidas na edição do Enem válida para o processo seletivo, neste caso o Enem de 2022.

No ato da inscrição,

o candidato escolhe até duas opções de curso dentre as ofertadas em cada processo seletivo do Sisu.

É possível alterar as opções de curso durante todo o período de inscrições. A inscrição válida será a última registrada no sistema.

Quem não for selecionado em nenhuma das duas opções de curso indicadas no ato de inscrição ainda pode disputar uma das vagas por meio da lista de espera do Sisu.

Fique atento também aos prazos para manifestar interesse em participar da lista de espera. O estudante interessado deve acessar o Boletim do Candidato, no site do Sisu, e na tela da primeira opção de curso, clicar em “participar da lista

de espera”. Em seguida, uma mensagem de confirmação será emitida pelo sistema.

As vagas ofertadas no Sisu são distribuídas conforme determinação da Lei de Cotas (Lei 12.711/2012) e, ainda, de acordo com as políticas e ações afirmativas que podem ser adotadas por instituições públicas de ensino superior, como vagas reservadas e aplicação de bônus sobre a nota do candidato que atenda o perfil indicado pela instituição.

De acordo com as especificações da instituição, o sistema faz automaticamente o cálculo e gera uma nova nota, que é apresentada ao candidato. Em Pernambuco, Univasf, UFPE, UFRPE e UPE ofertam bônus nas notas do Enem.

Enem e Educação

SEGUNDO LOTE

Pernambuco paga nova rodada dos precatórios do Fundef

Nova rodada de pagamentos foi anunciada pelo governo de Pernambuco

LUCAS MORAES

O pagamento do Fundo de Manutenção e Desenvolvimento do Ensino Fundamental e de Valorização do Magistério (Fundef) para os servidores ativos sem vínculos e herdeiros que não receberam a primeira parcela começará a ser feito pelo governo de Pernambuco.

Nesta quarta-feira (15), a gestão Raquel Lyra (PSDB) divulgou o calendário de pagamentos do abono dos precatórios do Fundo de Manutenção e Desenvolvimento do Ensino Fundamental e de Valorização do Magistério (Fundef) para os servidores ativos sem vínculos e herdeiros que não receberam a primeira parcela. Com essa ação mais de 11 mil pessoas serão beneficiadas.

A gestão estadual informa que caso os beneficiados não consigam apresentar a documentação a tempo ou os dados - como o número da conta corrente, por exemplo - contenham erros, há um cronograma de lotes residuais mensais até o final do ano



Precatórios já começaram a ser pagos em Pernambuco

(ver abaixo), possibilitando as correções.

QUANDO SERÁ O PAGAMENTO DO FUNDEF?

Para os herdeiros, o pagamento ocorrerá em 28 de fevereiro e para os servidores que não possuem mais vínculos, o repasse ocorrerá em 29 de março.

O que é o Fundef e quem recebe em Pernambuco

O Governo de Pernambuco ganhou na Justiça, da União, R\$ 4,3 bilhões referentes a repasses do Fundef que deveriam ter ocorrido entre 1997 e 2006, uma ação impetrada

em 2002 e que tramitou por 20 anos. Nesse período, os repasses ocorreram em valores menores que o devido.

Estão sendo beneficiados professores que estavam em efetivo exercício em sala de aula nesse período. A primeira parcela dos precatórios foi repassada em agosto de 2022 e correspondeu a R\$ 1,7 bilhão.

A segunda e a terceira parcelas corresponderão a aproximadamente R\$ 1,3 bilhão cada. Do total desse montante, 60% são destinados para repasses aos professores ativos, inativos e herdeiros.

VEJA O CALENDÁRIO DO FUNDEF

HERDEIROS - PAGAMENTO: 28/02/2023

LOTES RESIDUAIS:

2º lote: 31/03/2023
3º lote: 28/04/2023
4º lote: 31/05/2023
5º lote: 30/06/2023
6º lote: 31/07/2023
7º lote: 31/08/2023
8º lote: 29/09/2023
9º lote: 31/10/2023
10º lote: 30/11/2023
11º lote: 29/12/2023

SERVIDORES SEM VÍNCULO - PAGAMENTO: 29/03/2023

LOTES RESIDUAIS:

2º lote: 26/04/2023
3º lote: 29/05/2023
4º lote: 28/06/2023
5º lote: 28/07/2023
6º lote: 29/08/2023
7º lote: 27/09/2023
8º lote: 27/10/2023
9º lote: 28/11/2023
10º lote: 26/12/2023

COLOCANDO PERNAMBUCO EM PRIMEIRO LUGAR.

tv jornal sbt
@tvjournalsbt



Segurança

HOMICÍDIOS E TRÁFICO DE DROGAS

Polícia faz operação contra grupos ligados ao PCC e ao Comando Vermelho

Foram cumpridos 21 mandados de prisão preventiva na manhã de ontem. Um dos suspeitos teria praticado mais de 30 assassinatos

RAPHAEL GUERRA

Uma operação deflagrada pela Polícia Civil de Pernambuco, na manhã de ontem, cumpriu 21 mandados de prisão contra integrantes de duas facções criminosas que atuam nos municípios do Cabo de Santo Agostinho e em Ipojuca, no Litoral Sul. Segundo as investigações, um dos grupos tem como base a praia de Porto de Galinhas, cartão-postal do Estado.

A investigação foi iniciada em dezembro de 2021, pelo delegado Ney Luiz Rodrigues, por causa do alto índice de homicídios nos dois municípios. A polícia descobriu que os crimes eram praticados por causa da forte e violenta disputa por território entre a facção CLS (antiga Trem Bala), que tem ligação com o Comando Vermelho (do Rio de Janeiro), e outro grupo, que teria parceria com o Primeiro Comando da Capital (PCC), de São Paulo. A operação foi denominada "Zelos", que, na mitologia grega, é o deus da rivalidade.

Ambos os grupos criminosos são especializados no tráfico de drogas. Em relação à CLS, a polícia identificou que dezenas de homicídios no Cabo e em Ipojuca, nos dois últimos anos, foram praticados por integrantes da facção. Integrantes também teriam adquirido ar-



BRUNO CAMPOS/JC IMAGEM

Investigações apontaram que a praia de Porto de Galinhas, principal cartão-postal de Pernambuco, servia de base para um dos grupos



REPRODUÇÃO/INSTAGRAM

Corpo do MC Pitbull foi retirado de túmulo e queimado. Ação foi filmada por criminosos

mas de fogo desviadas por policiais da Coordenadoria de Recursos Especiais (Core) da Polícia Civil.

Já o outro grupo, cujo nome ainda é investigado, também é acusado de parte dos homicídios nas duas cidades. Além disso, atua no comércio ilegal

de armas de fogo, roubos e furtos.

As investigações revelaram também que detentos continuam exercendo papéis de liderança nos grupos, o que reforça a falta de segurança no sistema prisional pernambucano. Observou-se também que

só um dos criminosos teria confessado mais de 30 assassinatos.

SUSPEITO TEVE CORPO DESENTERRADO E QUEIMADO

Durante a guerra entre as duas facções, um das

personas mortas foi o cantor de brega-funk João Victor da Silva de Amorim, de 23 anos, era mais conhecido como MC Pitbull da Firma, em 24 de outubro de 2021.

O detalhe que chamou atenção da polícia foi que, horas após o enterro, o corpo dele foi desenterrado por criminosos e incendiado no cemitério do Cabo de Santo Agostinho. O grupo ainda filmou toda a ação.

O MC já vinha sendo investigado pela polícia por suspeita de envolvimento com o tráfico de drogas.

Outros detalhes das investigações serão revelados, hoje, em coletiva de imprensa pela Polícia Civil de Pernambuco.

HOMICÍDIOS NO CABO E EM IPOJUCA

De acordo com estatísticas da Secretaria de Defesa Social (SDS), 165 homicídios foram registrados no Cabo de Santo Agostinho em 2021. No ano seguinte, foram mais 178 mortes violentas.

Em Ipojuca, foram 48 homicídios em 2021. Já em 2022, foram 36.

Brasil

POLÍCIA FEDERAL

Governo Lula reabilita delegados da PF que foram alvo de Bolsonaro

@JAIRBOLSONARO/ VIA TWITTER

Cúpula da Polícia Federal tem evidenciado a tentativa do governo Lula de tentar afastar da corporação a influência de Jair Bolsonaro

Estadão Conteúdo

A composição da cúpula da Polícia Federal tem evidenciado a tentativa do governo Luiz Inácio Lula da Silva de tentar afastar da corporação a influência de Jair Bolsonaro (PL).

Algumas das principais diretorias da PF serão ocupadas na atual gestão petista por delegados que estiveram na mira do ex-presidente.

Assinada pelo ministro da Casa Civil, Rui Costa, a nomeação de Ricardo Saadi para Diretoria de Investigação e Combate ao Crime Organizado e à Corrupção (Dicor) foi publicada nesta terça, 14.

Saadi esteve no centro das suspeitas de que Bolsonaro fez trocas estratégicas na PF para tentar blindar aliados e os filhos de investigações.

O delegado era superintendente do órgão no Rio, mas foi exonerado pelo ex-presidente, que alegou problemas de "produtividade" na unidade regional. A mudança abriu uma crise com o então ministro da Justiça e Segurança Pública, Sérgio Moro

O ex-juiz da Operação Lava Jato, hoje senador pelo União Brasil, deixou o governo acusando Bolsonaro de tentar interferir politicamente na corporação - na eleição do ano passado, ele se reconciliou com o ex-presidente e o apoiou no segundo turno



Um dos delegados reabilitados foi o que investigou a facada em Bolsonaro, em 2018

contra Lula.

O caso está em apuração no Supremo Tribunal Federal (STF). Uma das atribuições da Dicor é investigar políticos e autoridades com prerrogativa de foro.

DELEGADO QUE INVESTIGOU FACADA DE BOLSONARO TEM NOVA FUNÇÃO

Outro reabilitado pela Casa Civil de Lula é o delegado Rodrigo Moraes Fernandes. Ele foi o responsável pelo inquérito sobre o atentado contra Bolsonaro na campanha eleitoral de 2018. O ex-presidente foi atingido por uma facada durante uma agenda de campanha em Juiz de Fora (MG).

A investigação concluiu que Adélio Bispo, responsável pelo ataque, agiu sozinho e que o crime não teve um mandante. Sem provas, o ex-presidente reiterou diversas vezes a tese de que há "gente

grande" por trás do atentado. Fernandes vai assumir a Diretoria de Inteligência Policiais da PF, uma das mais importantes da corporação.

O delegado Rodrigo Teixeira, que era superintendente da PF em Minas Gerais quando aconteceu o atentado, foi indicado para a Diretoria de Polícia Administrativa.

Próximo do atual diretor-geral da PF, Andrei Rodrigues, ele chegou a ser sondado para o cargo de diretor executivo, número dois da corporação, que ainda não foi preenchido.

Teixeira foi exonerado pelo ex-presidente da República e, na época, atribuiu a troca a uma insatisfação da família Bolsonaro com a condução do inquérito sobre a facada.

Em entrevista ao Estadão, ele disse acreditar que o clã queria que a apuração chegasse à conclusão de

que Adélio Bispo tinha sido financiado por partidos políticos ou uma organização criminosa.

Ao todo, a PF tem 11 diretorias especializadas. Em dezembro de 2021, o Estadão mostrou que, com a saída da delegada Dominique de Castro Oliveira do escritório da Interpol no País, o governo Bolsonaro já acumulava ao menos duas dezenas de mudanças na Polícia Federal. As razões eram divergências políticas com o governo e com a cúpula da corporação, ou de investigações que desagradaram ao Palácio do Planalto.

Considerada sem precedentes, a série de intervenções levou à geladeira, ou para o "corredor" - termo usado na PF para quem está em estado de fritura pela direção -, experientes quadros policiais.

A reabilitação de delegados que foram alvo no gover-

no passado é interpretado como um recado da gestão Lula para a corporação: de que haverá empenho para reduzir a influência do bolsonarismo na PF.

O próprio presidente Lula tem vocalizado a investida para "desbolsonarizar" o governo. Ontem, durante evento de retomada do programa Minha Casa, Minha Vida, na Bahia, o presidente disse que a tarefa foi dada ao ministro-chefe da Casa Civil.

"Estamos há apenas 40 dias no governo. A gente ainda nem conseguiu montar as equipes que a gente tem que montar porque nós temos que tirar bolsonarista que está lá escondido às pencas", afirmou Lula.

"E a responsabilidade de tirar eles é do Rui Costa. É o Rui Costa que tem que assinar as medidas para tirar aquela gente que está infiltrada no nosso governo", disse o petista.

Saúde e Bem-estar

PRIMO DO EBOLA

Vírus responsável pelo surto na Guiné Equatorial desponta, na lista da OMS, entre patógenos sob estreita vigilância

Marburg preocupa pela gravidade, alta taxa de letalidade e risco de se tornar pandemia

CINTHYA LEITE

A doença do vírus de Marburg é uma febre hemorrágica grave, que afeta humanos e primatas não humanos. Com a confirmação do surto de Marburg na Guiné Equatorial pela Organização Mundial de Saúde (OMS), muitos têm se perguntado se o vírus de Marburg pode virar pandemia. A doença é considerada rara, de acordo com o Centro de Controle e Prevenção de Doenças (CDC) dos Estados Unidos, mas tem potencial de se espalhar, quando ocorre, e pode ser fatal.

Em novembro de 2022, a Organização Mundial da Saúde (OMS) anunciou estar trabalhando para desenvolver uma nova lista de patógenos prioritários que podem provocar uma pandemia ou surtos de uma doença. A primeira lista, publicada pela primeira vez em 2017, inclui o vírus de Marburg. Esse agente infeccioso também desponta, na relação da OMS, entre patógenos sob estreita vigilância.

A listagem de patógenos prioritários da OMS que podem provocar uma pandemia ainda inclui, além do vírus de Marburg, os vírus da covid-19, ebola, febre de lassa, síndrome respiratória do Oriente Médio (Mers), síndrome respiratória aguda grave (srag), vírus nipah, zika e a Doença X (um patógeno desconhecido que poderia causar uma grave epidemia internacional).

GRAVIDADE

As taxas de mortalidade para o vírus de Marburg, em surtos anteriores, variaram entre 24% e 88%, de acordo com a OMS.

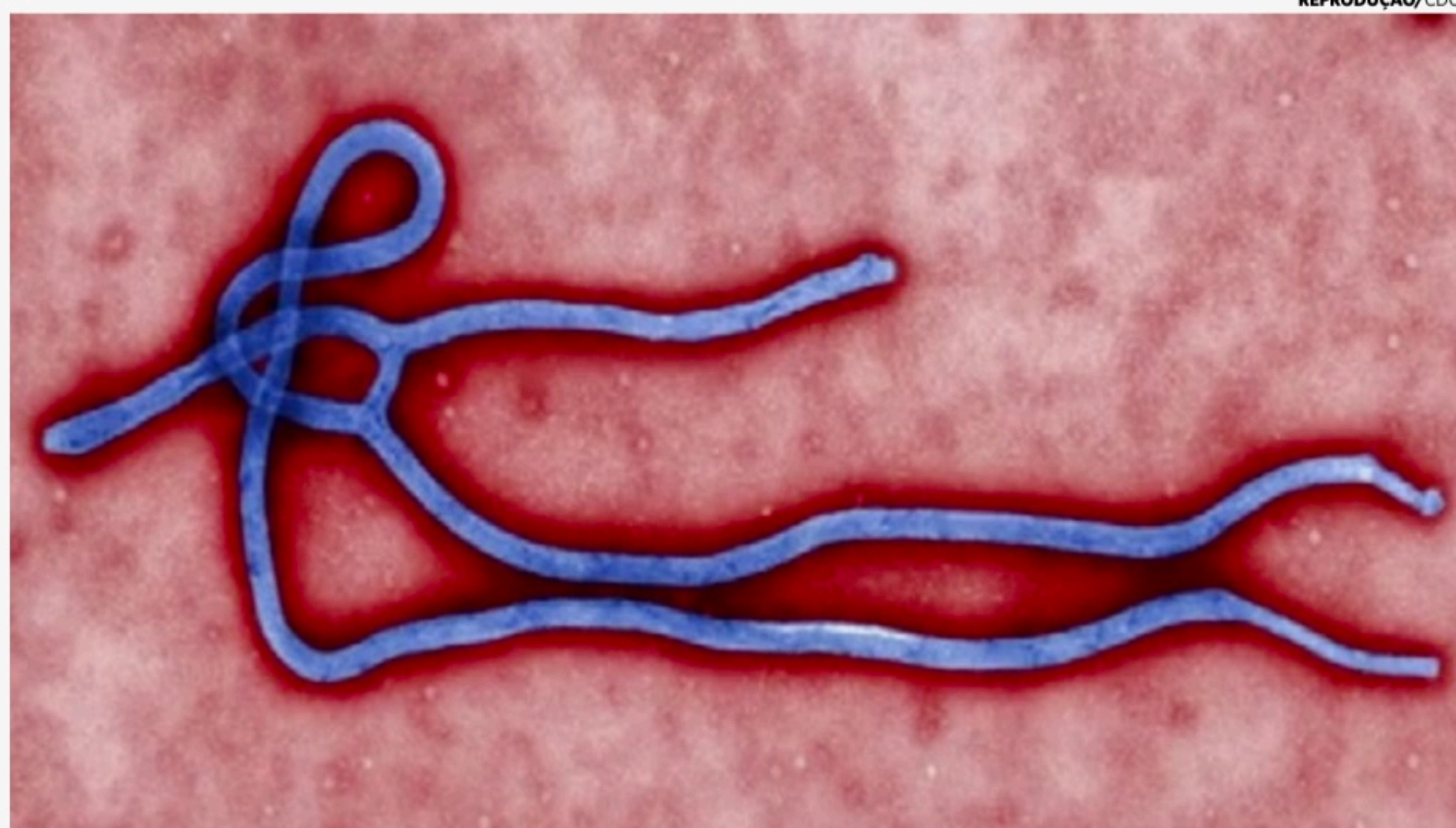

REPRODUÇÃO/CDC

As taxas de mortalidade para o vírus de Marburg, em surtos anteriores, variaram entre 24% e 88%, de acordo com a OMS

burg, em surtos anteriores, variaram entre 24% e 88%, de acordo com a OMS. Essa mortalidade depende da cepa do vírus e da qualidade do gerenciamento de casos.

O mortal vírus de Marburg, semelhante ao ebola, causou pelo menos nove mortes na Guiné Equatorial, país da África Ocidental, segundo a Organização Mundial da Saúde (OMS). A OMS enviou especialistas para a Guiné Equatorial, após a confirmação do primeiro surto causado pelo vírus de Marburg no país, na segunda-feira (13).

A doença do vírus de Marburg se manifesta de forma abrupta. Entre os sintomas do vírus Marburg, estão febre alta, dor de cabeça e mal-estar intensos. Muitos pacientes desenvolvem sintomas hemorrágicos graves dentro de sete dias. Após um período de incubação

de 2 a 21 dias, o início dos sintomas é súbito e marcado por febre, calafrios, dor de cabeça e mialgia.

“Marburg é altamente infeccioso. Graças à ação rápida e decisiva das autoridades da Guiné Equatorial na confirmação da doença, a resposta de emergência pode atingir todo o seu potencial rapidamente para que possamos salvar vidas e deter o vírus o mais rápido possível”, disse a médica Matshidiso Moeti, diretora Regional da Organização Mundial da Saúde (OMS) para a África.

TRANSMISSÃO

O vírus Marburg é transmitido aos humanos por morcegos frugívoros e se espalha através do contato direto com os fluidos corporais de pessoas, superfícies e materiais infectados. O Centro de Controle e Prevenção de Doenças (CDC) dos

Estados Unidos ressalta que dois casos de Marburg em turistas que visitaram Uganda em 2008 mostraram que o contato desprotegido com fezes ou aerossóis de morcegos infectados é a rota mais prováveis de infecção.

Após esse cruzamento inicial do vírus do animal hospedeiro para as pessoas, a transmissão ocorre por meio do contato pessoa a pessoa. O vírus se espalha através do contato (como através de pele ou mucosas - olhos, nariz ou boca).

As primeiras epidemias de Marburg conhecidas foram em 1967 (a primeira). Depois, em 1975, 1980, 1987, 1998, 2004 - 2005 (epicentro foi Angola) e 2007-2014 (epicentro foi Uganda).

O vírus é da família do ebola e tem origem na mesma área geográfica: Uganda e Quênia ocidental. Marburg foi docu-

mentado, pela primeira vez, em 1967, quando 31 pessoas adoeceram nas cidades alemãs de Marburg e Frankfurt am Main e na cidade sérvia de Belgrado.

TEM VACINA?

A OMS convocou, na terça-feira (14), uma reunião urgente do consórcio de vacinas contra o vírus de Marburg (Marvac) para discutir o surto. A Marvac inclui líderes no campo de pesquisa e desenvolvimento de vacinas, trabalhando juntos para desenvolver vacinas contra o vírus de Marburg.

Embora não haja vacinas ou tratamentos antivirais aprovados para tratar o vírus até o momento, a reidratação com fluidos orais ou intravenosos e o tratamento de sintomas específicos aumentam as chances de sobrevivência.

Artigo

OPINIÃO

Ana das Carrancas: a imortalidade e a grandeza da Dama do Barro

Cidade que a acolheu, abraçou e a tem como verdadeira filha, Petrolina e o sertão seguirão festejando o ano inteiro, reverenciado e preservando a obra e as trajetórias pessoal e artística dessa ilustre artesã, ceramista e louceira que a tantos inspirou e ainda inspira com seu exemplo de determinação, força e fé

ANTÔNIO COELHO

O dia de 18 de fevereiro é comumente mais um entre os 365 pertencentes ao nosso calendário anual. Contudo, o deste ano, 2023, tem um significado especial, particularmente para nós, sertanejos, e para todos os pernambucanos. É uma data que nos remete ao centenário do nascimento da artesã e ceramista Ana das Carrancas (Ana Leopoldina dos Santos).

É com o coração saudoso e inspirado pela imortalidade e grandeza da sua arte que registro em palavras a minha ho-



“O reconhecimento a essa mulher batalhadora e à frente do seu tempo não demorou a chegar e se espalhou pelo país e mundo afora”

menagem aos cem anos de uma artista que deu vez, voz e visibilidade ao nosso sertão, deixando um importante legado para as culturas pernambucana e nordestina, que vai além da sua vida e do seu talento. A Dama do Barro, como também ficou carinhosamente conhecida no Brasil e no mundo, carrega na alma a honradez do caráter do povo sertanejo que, diante das mais adversas condições, reinven-

ta-se, torna-se único e grande tal qual sua fé, tal qual seu rio, o nosso São Francisco.

A carranca com os olhos furados, em homenagem ao marido deficiente visual, é a marca principal dessa brilhante artesã, que é natural da cidade de Ouricuri (PE), mas foi abraçada e acolhida como filha pela nossa querida Petrolina, cidade onde produziu sua primeira carranca às margens do Velho Chico.

Desde então, dedicou-se à sua arte por cerca de 40 anos, garantindo-lhe o sustento e o da sua família.

O reconhecimento a essa mulher batalhadora e à frente do seu tempo não demorou a chegar e se espalhou pelo país e mundo afora. Da nossa parte, o sentimento também é de dever cumprido no sentido de valorizar essa personalidade artística, cuja obra lhe rendeu grande relevância

no cenário cultural brasileiro. É de nossa autoria a Lei 17.082/2020 que reconhece, oficialmente, Ana das Carrancas como Patrona da Arte Ceramista de Pernambuco. O patrono representa um reconhecimento àquele que luta, cria e defende uma causa, uma ideia; atua para proteger o seu legado de influências externas que não reflitam e/ou não tenham interface sobre as ações criadas. Dessa forma, o patrono trabalha em prol da perpetuação da arte, do seu legado, antes e após a morte.

Mais um merecido título aprovado para essa grande pernambucana, grande petrolinense, que se somou a outras duas honrarias anteriormente recebidas: a Ordem do Mérito Cultural (2005) e o título de Patrimônio Vivo de Pernambuco (2006).

A mestre ceramista nos deixou em 2008, todavia, felicita-nos acompanhar que sua obra segue perpetuada por suas filhas Ângela e Pepê, as quais seguem ensinando o ofício da mãe a outras gerações através do Centro de Arte e Cultura Ana das Carrancas, cujo objetivo é incentivar e difundir a preservação, o resgate e o intercâmbio da arte e da cultura. A instituição, fundada em 1995, tem sido uma referência regional no artesanato de barro.

Cidade que a acolheu, abraçou e a tem como verdadeira filha, Petrolina e o sertão seguirão festejando o ano inteiro, reverenciado e preservando a obra e as trajetórias pessoal e artística dessa ilustre artesã, ceramista e louceira que a tantos inspirou e ainda inspira com seu exemplo de determinação, força e fé.

Antônio Coelho, deputado estadual

Artigo

OPINIÃO

Em evento do MST, Lewandowski expõe seu desprezo pela democracia

NELSON JR./SCO/STF

O discurso de Lewandowski no evento político foi terrível e preocupante. Ele disse: "tudo muda, tudo se transforma, mas é preciso que tenhamos um norte, valores, princípios e uma visão de mundo, ou uma ideologia

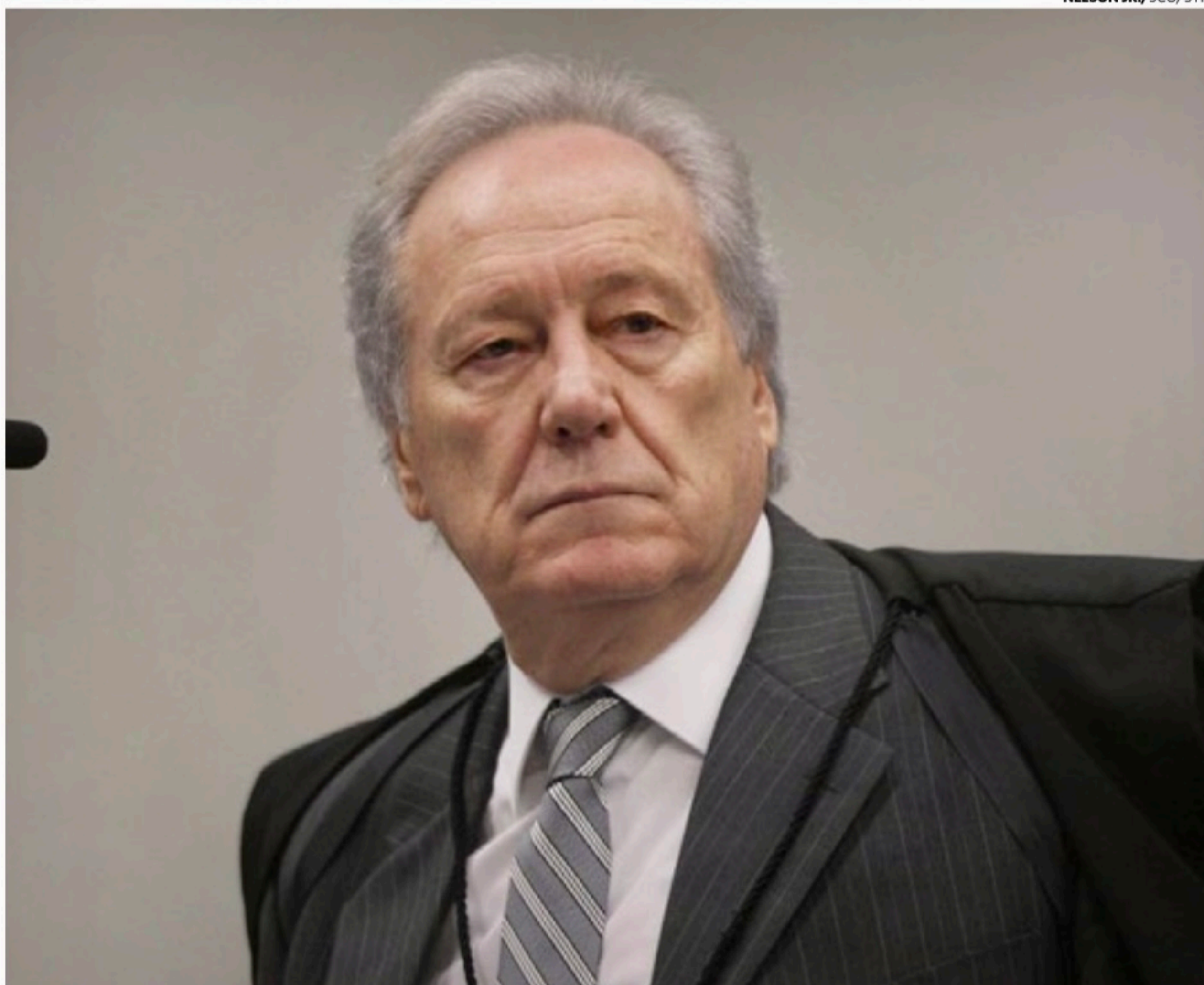

"O discurso de Lewandowski no evento político foi terrível e preocupante".

JOSÉ MARIA NÓBREGA

Em evento patrocinado pelo Movimento dos Trabalhadores Sem Terra (MST), o ministro da principal corte do país, Ricardo Lewandowski, criticou a democracia liberal, justamente o principal componente da democracia contemporânea, dizendo que "a democracia liberal burguesa" está em crise e, com um discurso populista, típico de políticos em campanha, o juiz do principal órgão de justiça do Brasil, teceu elogios ao movimento social em destaque - movimento este que não tem simpatia alguma pela propriedade alheia - e desceu o verbo no regime político que é o sonho de venezuelanos e cubanos.

Lewandowski parte do pressuposto teórico

da democracia clássica de base rousseauiana e marxista para defender a sua tese de substituição do modelo liberal para o modelo popular, este que foi duramente criticado no século XIX por teóricos importantíssimos da teoria política moderna, tais como Alexis De Tocqueville e John Stuart Mill, que chamaram o modelo clássico de "Tirania da Maioria" porque o conceito de vontade geral, ou de vontade da maioria, era tirano por não dar espaço ao pensamento das minorias. Essa crítica do modelo clássico foi fundamental para o nascimento dos modelos parlamentaristas que acabaram com o absolutismo e com a possibilidade de revoluções socialistas na Europa Ocidental.

O discurso de Lewandowski no evento político foi terrível e preocupante. Ele disse: "tudo muda, tudo se transforma, mas é preciso que tenhamos um norte, valores, princípios e uma visão de mundo, ou uma ideologia. O que nos une é uma visão de mundo comum". Portanto, unívoca, sem tolerância às divergências de opinião, que é um ingrediente fundamental da "democracia liberal burguesa" que ele tanto despreza. Está na definição do conceito de Poliarquia de Robert Dahl e na definição do método democrático schumpeteriano. Ou seja, na composição eleitoral da democracia contemporânea. O que Lewandowski quer com esse discurso é defender um modelo de democracia socialista, sem direito de manifestação contrá-

ria a sua ideologia. Uma ditadura nua e crua!

Ele não parou por aí. Continuou com o seu devaneio populista: "a democracia está em crise, todos dizem isso". Todos que criticam a democracia contemporânea - que é um mix institucional no qual, além das eleições, o estado de direito forte e o controle da corrupção são componentes fundamentais -, a criticam pelas falhas institucionais encontradas, sobretudo, nas semidemocracias latino-americanas, do leste europeu, da Ásia e da África.

E foi além: "Mas o que está em crise, na verdade, é a democracia representativa, liberal burguesa, a democracia dos partidos, na qual, tenho certeza, nenhum de nós se sente representado adequadamente".

Ou seja, os partidos políticos devem deixar de existir, como se o MST fosse outra coisa senão um partido político fora do parlamento.

E mais: "essas crises sucessivas têm uma raiz profunda, que é o sistema político que, de fato, não nos representa". Praticamente, o ministro da corte, de um dos poderes que só existe por causa da democracia representativa, jogou na "lata do lixo" o poder parlamentar que, no Brasil é omissa em muitas questões, mas é o poder moderador dos excessos do executivo e do judiciário, este último totalmente politizado e ideologicamente corrompido.

José Maria Nóbrega,
professor de Ciência Política da UFCG.

Voz do Leitor

PROTEÇÃO

Construído sem gradil, parcão na praça do 2º Jardim de Boa Viagem não oferece segurança aos animais

Gradil foi colocado em apenas uma parte do equipamento. A outra por cercada por bancos de concreto

ANA UCHÔA / VOZ DO LEITOR

SEM MARCAÇÃO DE CONSULTA MÉDICA

Inacreditável o que presenciei na terça-feira (14), quando cheguei no Centro de Saúde Romildo Gomes, na Imbiribeira, para marcar uma consulta para um clínico, e fui informado que as marcações estavam suspensas até depois do Carnaval. Como é isso, Secretaria de Saúde? A doença espera?

Paulo de Luna, por e-mail

TRÂNSITO NA MADALENA

Pedimos a CTTU um olhar merecedor na desobstrução no trânsito nas proximidades do Clube Internacional do Recife, no bairro da Madalena, pois esta localidade acaba provocando toda a retenção de carros da Avenida Caxangá.

Valter Rocha, por e-mail

PARCÃO SEM SEGURANÇA

A Prefeitura do Recife entregou um parcão na praça do 2º Jardim de Boa Viagem, mas o gradil cerca apenas parte da área. O equipamento, na forma que foi entregue, não oferece nenhuma segurança aos cães e as pessoas que frequentam a praça, pois é fácil de os animais pularem o banco, já que não tem gradil. Uma boa ideia que, pelo visto, ficará sem uso até o devido reparo.

Ana Uchôa, por e-mail

DOCÊNCIA NA POLÍCIA MILITAR

Gostaria de saber da governadora Raquel Lyra e da secretária de Defesa Social, Carla Patrícia, o porquê de os policiais militares aposentados serem proibidos de minis-



trar aula nas academias de oficiais e de praças, já que eles têm muito mais tempo de preparar aulas e se capacitar. Hoje as aulas só podem ser ministradas por policiais da ativa, que precisam deixar a atividade fim, desfalcando ainda mais o número de efetivo nas ruas. Além disso, não haveria nenhum ônus para o Estado, pois o valor da hora/aula é o mesmo. Em todo o Brasil, os policiais aposentados são aproveitados como docentes. Pernambuco está na contramão.

Ciro Leite, por e-mail

PROFESSORES SEM RECARGA NO VEM

Professores da Rede Estadual de Ensino, até a presente data, estão sem receber carga no VEM trabalhador. Estão bancando do próprio bolso as passagens para poder se

deslocar às escolas e não deixar seus diletos alunos sem o tesouro dos saberes. Metade do mês já se foi, o vilipêndio será dirimido?

Franklin Santos, por e-mail

MAU SERVIÇO DA VIVO

Nós vemos a operadora Vivo patrocinando Galo da Madrugada e fazendo comerciais, mas eles deveriam aproveitar essa verba que usam para isso e utilizar na melhoria dos serviços, na contratação de profissionais para atendimento, ao invés daquelas atendentes virtuais que mais dificultam do que ajudam. A operadora Oi era horrível, mas a Vivo consegue ser pior.

Rômulo Alves, por e-mail

DIREITO INDIVIDUAL X INTERESSE COLETIVO

Quanto tempo uma cau-

sa envolvendo um direito individual x interesse coletivo pode durar? Uma casa desapropriada na Rua Nilson Sabino Pinho, no bairro de Jardim Atlântico, em Olinda, paralisou o andamento das obras do canal do Frágoso, e deve causar grandes inundações no local, caso a desapropriação não seja concluída, para a retomada das obras.

Cláudio Ribeiro, por e-mail

ALTA VELOCIDADE NO POÇO DA PANELA

A Rua Álvaro Macedo, no bairro do Poço da Panela, necessita há muito tempo de redutores de velocidade. Há pessoas irresponsáveis abusando de alta velocidade nessa via, mais frequentemente à noite. Acredito que a CTTU seja o órgão responsável para atender a essa real necessidade.

Paulo Carvalho, por e-mail

BURACO NA CICLOVIA DE PIEDADE

A Prefeitura de Jaboatão dos Guararapes fez um belo trabalho de urbanização na orla da Praia de Piedade, com ciclovia, pista de cooper, passeios pavimentados, áreas arborizadas, equipamentos de ginástica, iluminação, etc. Porém, em recente visita, percebi a quebra da grelha de uma caixa de coleta de águas pluviais na ciclovia, nos fundos do Hotel Dan Inn, Av. Bernardo Vieira de Melo, nº 694, causando risco para ciclistas e pedestres. Peço que consertem.

Paulo Bezerra, por e-mail

RESPOSTA DA COMPESA

A Compesa esclarece ao leitor Fábio Santana que não está executando obra na Rua Maria Helena Viana de Moraes, no bairro do Penedo, em São Lourenço da Mata. A questão citada pelo colaborador do JC refere-se a implantação de uma adutora para atender as demandas de um empreendimento privado que está em andamento. Quando a obra estiver pronta e o sistema testado, o incorporador iniciará as tratativas com a Compesa para o recebimento do sistema de abastecimento de água do conjunto habitacional. Somente após a conclusão de todas as análises técnicas de execução da obra, a Companhia receberá o sistema para operação. Quando essa fase chegar, os moradores do residencial serão orientados sobre os procedimentos para que eles possam se tornar clientes da empresa.

Assessoria de Imprensa

Internacional

GUERRA RÚSSIA X UCRÂNIA

Rússia enviou 6 mil crianças ucranianas a campos de "reeducação"

BULENT KILIC / AFP

Desde o início da guerra, há quase um ano, crianças de, às vezes, quatro meses foram levadas para 43 acampamentos em toda a Rússia



GUERRA Rússia teria enviado mais de 6 mil crianças a campos de reeducação

AFP

A Rússia transferiu pelo menos 6.000 crianças ucranianas para campos de "reeducação", o que pode ser considerado um crime de guerra — relata o estudo divulgado nesta terça-feira (14) pelo Observatório de Conflitos, um grupo de pesquisa independente financiado pelo Departamento de Estado americano.

Desde o início da guerra, há quase um ano, crianças de, às vezes, quatro meses foram levadas para 43 acampamentos em toda a Rússia, inclusive na Crimeia, região anexada por Moscou, e na Sibéria, para receber "educação patriótica" pró-Rússia, diz o documento.

"É inconcebível que se trate de transferências e deslocamentos forçados de crianças", diz este relatório preparado pelo laboratório de pesquisa humanitária da Universidade de Yale, nos Estados Unidos.

A carta pede às autoridades russas que "parem imediatamente" essas realocações e "devolvam as

crianças às suas famílias".

É uma "clara violação" da Quarta Convenção de Genebra sobre o tratamento de civis em tempos de guerra, adverte um dos pesquisadores, Nathaniel Raymond.

Essas atividades "podem, em alguns casos, constituir crimes de guerra, ou crimes contra a humanidade", acrescentou.

O Observatório, que cita imagens de satélite e depoimentos, pede a Moscou que forneça registros dessas crianças e permita "o acesso de observadores independentes".

O relatório identifica 43 estabelecimentos, onde crianças ucranianas foram realocadas, a alguns milhares de quilômetros de suas casas.

Segundo a investigação, o governo russo

aprovou esta política e é um "esforço sistemático para evitar o contato entre crianças e seus parentes na Ucrânia, bem como seu retorno, e reeducá-las para se tornarem pró-russas".

Essas crianças também são oferecidas para adoção na Rússia, segundo o relatório.

Além disso, a Ucrânia acusa as forças russas de sequestrarem milhares de crianças, incluindo órfãos, em territórios controlados por Moscou.

Este Observatório já havia denunciado a realocação forçada de ucranianos nas partes orientais do país controladas pela Rússia e as atrocidades cometidas por essas tropas desde o início da invasão da Ucrânia, em 24 de fevereiro do ano passado.

Jornal do Comercio 100% DIGITAL.
ABERTO.
GRATUITO.

Agora o Jornal do Comercio é gratuito. Acesse e fique por dentro de todo o conteúdo disponível.

ACESSE AGORA

Internacional

NECESSIDADES HUMANITÁRIAS

ONU pede US\$ 5,6 bilhões para ajuda humanitária à Ucrânia em 2023

As mulheres e as crianças representam 86% da população total de refugiados

AFP

A Organização das Nações Unidas (ONU) pediu nesta quarta-feira (15) a quantia de 5,6 bilhões de dólares para cobrir as necessidades humanitárias ao longo do ano de 11,1 milhões de pessoas na Ucrânia e 4,2 milhões de refugiados que fugiram do país assolado pela guerra.

“Quase um ano depois, a guerra continua provocando mortes, destruição e deslocamentos diariamente, em uma escala assombrosa”, afirmou o diretor de operações humanitárias da ONU, Martin Griffiths, em um comunicado.

“Devemos fazer todo o possível para chegar às comunidades mais difíceis de alcançar, incluindo as que estão próximas da linha de frente. O sofrimento do povo ucraniano está longe de acabar, eles continuam precisando do apoio internacional”, acrescentou.

Os organismos humanitários das Nações Unidas precisarão este ano de 3,9 bilhões de dólares para ajudar a 11,1 milhões de pessoas na Ucrânia e de US\$ 1,7 bilhão para atender as necessidades de 4,2 milhões de refugiados e de suas comu-



SERGEI SUPINSKY / AFP

Cerca de 4,2 milhões fugiram da Ucrânia e se refugiaram em outro país

nidades de acolhida em vários países do leste da Europa.

A maior parte da ajuda aos refugiados será destinada à Polônia, principal país de recepção no leste europeu, e à Moldávia, por onde transitam muitos refugiados antes de seguir para outros países.

As mulheres e as crianças representam 86% da população total de refugiados, segundo a ONU.

“A Europa demonstrou que é capaz de atuar de forma corajosa e coletiva para ajudar os refugiados”, declarou o diretor da agência da ONU para os refugiados, Filippo Grandi.

“Porém, não devemos considerar como garantida a resposta nem a hospitalidade das comunidades de acolhida”, acrescentou Grandi, que pediu “apoio internacional contínuo (...) até que os refugiados possam retornar para suas casas com segurança e dignidade”.

GUERRA RÚSSIA E UCRÂNIA

Desde o início da invasão russa da Ucrânia, em 24 de fevereiro de 2022, as organizações humanitárias trabalham para alcançar toda a população do

país: quase 16 milhões de pessoas receberam ajuda e serviços de proteção no ano passado, inclusive em áreas fora do controle do governo ucraniano.

Na Ucrânia, “a guerra afetou profundamente

o acesso aos meios de subsistência e perturbou a estabilidade dos mercados, em particular nas províncias do sul e do leste, agravando ainda mais o sofrimento humanitário”, destaca o comunicado da ONU.

Processo Licitatório nº 008/2023 – Chamamento Público nº 002/2023

Objeto: Chamamento Público para aquisição de gêneros alimentícios da Agricultura Familiar e do Empreendedor Familiar Rural, para o atendimento ao Programa Nacional de Alimentação Escolar – PNAE, que serão entregues aos estudantes, por meio da Merenda Escolar, da Rede Municipal de Ensino do Município de Brejo da Madre de Deus/PE. Local e período para credenciamento: Av. Vereador Abel de Freitas, Centro, Brejo da Madre de Deus-PE, a partir do dia 16 de fevereiro no horário das 08:00 às 13:00 horas até o dia 08 de março de 2023 às 10 horas. Edital, anexos e outras informações podem ser obtidas no mesmo endereço da sessão de abertura, no horário das 08:00 às 13:00 horas, de segunda a sexta-feira, através do e-mail: licitacoes@brejomdeus.pe.gov.br ou através do Portal da Transparência, acessando o link <http://pmbrejomdeus.cetecpublica.com.br:8079/transparencia/> na aba de “Licitações e Contratos”.

Esportes

COPA DO NORDESTE

Náutico vence Fluminense e volta para liderança do Grupo B

JAILTON JR./JC IMAGEM

O duelo entre Náutico x Fluminense foi válido pela terceira rodada da Copa do Nordeste

DAVI SABOYA

O Náutico venceu por 2x0 o Fluminense, do Piauí, nesta quarta-feira (15), nos Aflitos. No total, 3.729 torcedores estiveram presentes no estádio, o que gerou uma renda de R\$ 35.722,50. O duelo foi válido pela terceira rodada da Copa do Nordeste.

Os gols da vitória do Náutico sobre o Fluminense foram marcados por Diego Matos e Júlio ainda no primeiro tempo. Na etapa final, o Timbu administrou o resultado e conseguiu mais uma vitória na temporada.

No próximo jogo da temporada, o Náutico visita o Sampaio Corrêa. O duelo acontece neste sábado (18), às 19h45, no estádio Castelão, de novo, em jogo válido pela Copa do Nordeste.

O JOGO

O Náutico construiu a vitória com autoridade sobre o Fluminense no primeiro tempo. O Timbu pressionou o adversário no início da partida e não demorou muito para balançar as redes.

Aos 22 minutos, em jogada pela ponta esquerda, Paul Villero toca para Diego Matos soltar o pé e acertar um chute no fundo da rede. Anima-



Júlio marcou o segundo gol do Náutico sobre o Fluminense-PI pela Copa do Nordeste

do, o Náutico continuou controlando as ações do duelo.

Nos acréscimos, Nathan apareceu na grande área e acertou bela cabeçada. Aos 49, sem goleiro e sem marcador, Júlio só teve o trabalho de escorar para o gol e ampliar a vantagem do Náutico sobre o Fluminense-PI.

Depois do intervalo, o Náutico soube administrar com tranquilidade o resultado positivo. O técnico Dado Cavalcanti aproveitou para realizar as cinco mudanças e poupar peças importantes do elenco alvirrubro. Placar final: 2x0 sobre o Fluminense-PI.

FUNDO MUNICIPAL DE EDUCAÇÃO DE CACHOEIRINHA AVISO DE LICITAÇÃO

PROCESSO LICITATÓRIO N.º002/2023; CHAMADA PÚBLICA/INEXIGIBILIDADE N.º001/2023- AGRICULTURA FAMILIAR. OBJETO: Aquisição De Gêneros Alimentícios Perecíveis E Não Perecíveis Da Agricultura Familiar E Do Empreendedor Familiar Rural De Acordo Com O Programa Nacional De Alimentação Escolar- Pnae, Para Atendimento Dos Alunos Da Rede Municipal De Ensino De Cachoeirinha – Pe, Apresentando A Estrutura E Condições De Fornecimento Dos Gêneros. Recebimento dos documentos a partir de 16 de fevereiro de 2023 até 20 de março de 2023. Data para a abertura da habilitação será em 20 de março de 2023 às 09h00min na sala de reuniões da CPL situada na Avenida Boa Vista, 977 – Centro – Cachoeirinha/PE. Demais informações e cópia do Edital, encontram-se no Departamento de Licitações, no prédio sede da CPL à Avenida Boa Vista, 977 – Centro, Cachoeirinha - PE, no horário normal de expediente ou pelo fone: (81) 3742-1413; ou pelo e-mail: comissaolicitacao@cachoeirinha.pe.gov.br (esclarecimentos e impugnações); site: www.cachoeirinha.pe.gov.br, clicando no link do “portal da Transparência”, local em que os interessados poderão ler e obter o texto integral do Edital. Cachoeirinha/PE, 15 de fevereiro de 2023.

Alexandra Carla Sobral Duarte. Gestora do Fundo de Educação

Esportes

ESPANHA

Tribunal vai analisar pedido de liberdade provisória de Daniel Alves na quinta

A audiência não vai contar com a presença do jogador, seja fisicamente ou virtualmente

Estadão Conteúdo

A terceira seção do Tribunal de Barcelona vai analisar nesta quinta-feira o pedido de liberdade provisória de Daniel Alves, preso desde o dia 20 de janeiro por suposta agressão sexual. A audiência não vai contar com a presença do jogador, seja fisicamente ou virtualmente, e irá contar apenas com os advogados das partes envolvidas. As informações são do jornal espanhol La Vanguardia.

Segundo a reportagem, a sessão servirá para o debate e ponderação de cada uma das partes e apurar se a defesa do atleta, encabeçada pelo advogado Cristobal Martell, oferece garantias para responder às acusações em liberdade. Daniel Alves foi preso sob a alegação de risco de fuga. Ester Garcia, advogada que representa a denunciante, mantém o argumento.

Daniel Alves está preso no centro penitenciário Brians 2, em Barcelona. A defesa entrou com recurso no fim de janeiro con-

tra a prisão preventiva do atleta. Em documento de 24 páginas, é alegado que não há risco de fuga da Espanha, sendo sugerido a entrega do passaporte e até mesmo o uso de "pulseira telemática", similar a uma tornozeleira eletrônica.

No dia 6 de fevereiro, promotores do Ministério Público da Espanha se manifestaram contra a concessão da liberdade para Daniel Alves, também alegando risco de fuga. Vale ressaltar que o Brasil não extradita brasileiros, o que poderia livrar o jogador da Justiça espanhola em caso de fuga ao País.

Na última semana, resultados do Instituto Nacional de Toxicologia e Ciências Forenses de Barcelona apontaram que os restos de sêmen coletados das amostras intravaginais da mulher de 23 anos que acusa Daniel Alves de agressão sexual são do jogador, assim como os encontrados no chão do banheiro da boate em que os dois estiveram por 15 minutos. As evidências contradizem a versão do atleta de houve apenas sexo oral.



Daniel Alves está preso no centro penitenciário Brians 2, em Barcelona

ULISES RUIZ/AFP

MUNICÍPIO DE FEIRA NOVA-PE
PREFEITURA MUNICIPAL DE FEIRA NOVA
AVISO DE LICITAÇÃO - Processo Nº: 00007/2023. CPL. Concorrência Nº
00001/2023

Processo Nº: 00007/2023. CPL. Concorrência Nº 00001/2023. Obra. Contratação de empresa de engenharia para execução dos serviços de pavimentação em paralelepípedos graníticos em diversas ruas no Loteamento Jabs Gonzaga do Município de Feira Nova-PE. Valor: R\$5.123.020,35. Data e Local da Sessão de Abertura: 20/03/2023 às 09:00h. Rua Urbano Barbosa, S/N, Centro, Feira Nova - PE. Edital, anexos e outras informações podem ser obtidos no mesmo endereço da sessão de abertura; pelo site: <https://transparencia.feiranova.pe.gov.br/app/pe/feira-nova/1>; cplfeiranova2018@gmail.com ou através do Fone: (81) 3645-1156, no horário das 07:00 às 13:00 horas dos dias úteis.

Feira Nova, 15 de fevereiro de 2023.

EDILSON SEVERINO DA SILVA.

Presidente da CPL.

TRIBUNAL DE JUSTIÇA DE PERNAMBUCO - PODER JUDICIÁRIO SEÇÃO B DA 17ª VARA CÍVEL DA CAPITAL
AV DESEMBARGADOR GUERRA BARRETO, S/N, FORUM RODOLFO AURELIANO, ILHA JOANA BEZERRA, RECIFE - PE - CEP: 50080-800
PROCESSO Nº 0071418-68.2017.8.17.2001 AUTOR: BANCO VOLKSWAGEN S.A. RÉU: W J C FERNANDES JUNIOR
LOCACAO DE AUTOMOVEIS LTDA.
EDITAL DE CITAÇÃO - PRAZO DE 30 DIAS.
A MM. Juíza de Direito da 17ª Vara Cível de Recife, Estado de Pernambuco, Dra. VALDEREYS FERRAZ TORRES DE OLIVEIRA, na forma da lei, etc. FAZ SABER a W J C FERNANDES JUNIOR LOCACAO DE AUTOMOVEIS LTDA-ME, CNPJ: 08.021.294/0001-40, que BANCO VOLKSWAGEN S/A lhe promove ação de BUSCA E APREENSAO, referente ao veículo da marca: Volkswagen, modelo: Novo Gol TL MCV, cor: branca, ano 2017, Placa: PGZ4664, CHASSI: 9BWAG45U6HT084442 e RENAVAN: 1113640496, já apreendido, haja vista o inadimplemento do contrato de financiamento para aquisição de bens, garantido por alienação fiduciária nº 000038438994, celebrado em 27/03/2017, cujo valor atualizado importa em R\$ 48.847,04 (novembro/2017). Encontrando-se a ré em lugar incerto e não sabido, foi determinada a sua CITAÇÃO, por EDITAL, para os atos e termos da ação proposta e para que, no prazo de 15 dias, que fluirá após o decurso do prazo do presente edital, apresente resposta. Não sendo contestada a ação, a ré será considerada revel, caso em que será nomeado curador especial. Será o presente edital, por extrato, afixado e publicado na forma da Lei. Recife/PE, 21 de Outubro de 2022.

Social1

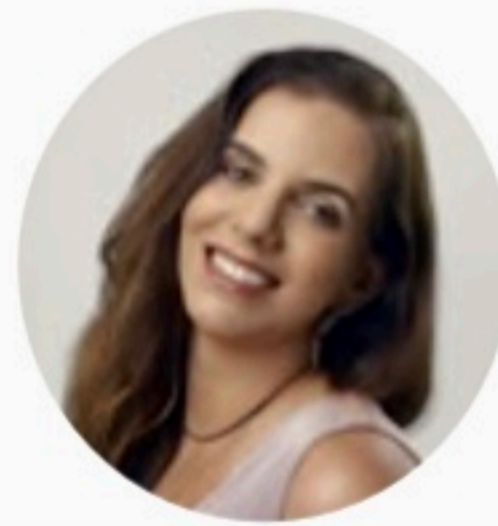

MIRELLA MARTINS

mirella@ne10.com.br

www.social1.com.br

Twitter e Instagram: @blogsocial1

Telefone: (81) 3413.6418

ASSISTENTE

Lara Calábria

Páscoa: mercado gera 7,9 mil novos postos de trabalho nesta Páscoa

Um mapeamento realizado pela o pela consultoria KPMG, encomendado pela Associação Brasileira da Indústria de Chocolates, Amendoim e Balas revelou que o período da Páscoa deste ano gerou 7,9 mil vagas de trabalho temporário, diretos e indiretos.

Para Uiracy Fonsêca, presidente da Associação, a data tem uma contribuição positiva no mercado. “O segmento dá a chance para muitos terem sua primeira experiência profissional e oportunidade de efetivação, abrindo a porta para o mercado de trabalho”, destaca.

“As mudanças na forma em que o brasileiro consome chocolate fez com que a indústria se moldasse ao longo dos anos em uma transformação contínua. Seja criando produtos ou adaptando os existentes, o setor está sempre atento e pronto para atender a demanda do mercado da melhor maneira possível”, conclui o presidente.

OITENTINHA

Eduardo Mendonça - que celebra 80 anos, dia 25, com festão na sua casa de Toquinho, avisa: “o melhor presente será uma doação para a Casa Sorrir”. A instituição é um lar temporário a portadores de fissuras lábio-palatais, que estão em tratamento fora do seu domicílio. Um trabalho lindo e gratificante.

ORIENTAÇÃO

O advogado Jorge Rocha iniciou a ministração da mentoria “Advogado Alto Nível” para profissionais que ainda se sentem travados em sua carreira.



O novo desembargador do TJPE, Alexandre Freire Pimentel, ao lado do corregedor Ricardo Paes Barreto e dos juizes Valéria Bezerra Pereira Wanderley e André Vicente Rosa, que figuraram na lista triplíce



Estiveram na Exposição Van Gogh Live 8K no RioMar, Ana Dulce Freire, Andréa Philippsen, Denielly Halinski e Miguel Henriques



Marcos Miranda Filho, Daniel Asfora, Jorge Jatobá, Roberta Laurindo e Alex Brenneken em encontro do Lide Pernambuco

ASSIS LIMA/DIVULGAÇÃO

FOLIA

Os tradicionais desfiles dos blocos ‘O Menino do Sesc’ e ‘Os Lisos na Folia’, que acontece há quase 70 anos, serão retomados amanhã. A festa, ligada ao ao Sistema Fecomércio, acontece nas ruas de Santo Amaro, com concentração às 13h. Bernardo Peixoto, presidente da instituição, já afirmou estar animado para o momento.

NOVIDADES

O retorno do Carnaval do Recife contará com o Recentro, um lugar especial para registros fotográficos. O espaço instagramável terá o serviço de fotos instantâneas, produzidas pelos Paparazzi do Marco Zero. Também serão disponibilizadas molduras decoradas para cenário de fotos ao longo dos pontos da folia no Recife Antigo como a Rio Branco, Bom Jesus e Marquês de Olinda.

DIVULGAÇÃO

INÊS BRASIL

O Club Metrôpole prepara o seu Carnaval 2023 com muitas cores e luzes. Os agitos começam na sexta, a partir das 22h, com a festa Gera Carnaval com o show de brega funk do ídolo popular VT Kebradeira.

No sábado, a partir das 22h, haverá o Baile da Pantera sob o comando da irreverente Inês Brasil. Domingo, a partir das 22h, será a vez do Baile Deles uma festa exclusiva para os homens.

CARIUS PONTES/DIVULGAÇÃO

MÚSICA

A agremiação carnavalesca de salão O Piano realiza, sua 18ª edição, hoje, às 17h, no Boteco O Barão, na Rosa e Silva.

Social1

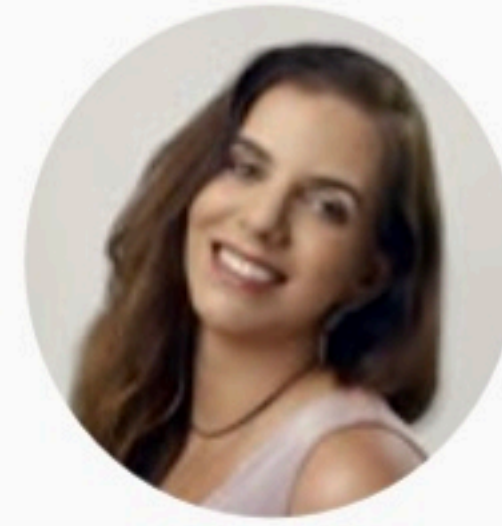

MIRELLA MARTINS

mirella@ne10.com.br

www.social1.com.br

Twitter e Instagram: @blogsocial1

Telefone: (81) 3413.6418

ASSISTENTE

Lara Calábria

Com o avanço tecnológico, aliado às constantes mudanças dos 'padrões de beleza', muito aumentou a procura, por cirurgias plásticas de caráter estético e de natureza eletivas. E o efeito dessa alta demanda trouxe acréscimos ao número dos litígios que tratam sobre possíveis erros médicos.

Na seara jurídica, muitos não sabem, mas é entendimento reiterado dos tribunais e, principalmente, do STJ, que os profissionais de saúde - quando contratados para procedimentos de natureza estética - têm "obrigação de resultado".

Isto é, assumem o compromisso de entregar o que foi prometido ao paciente. "É dever do médico não apenas informar e esclarecer previamente o paciente sobre o resultado da cirurgia plástica, mas efetivamente, entregar esse resultado", lembra o expert na questão, João Guilherme Brayner Gonçalves.

"Assim sendo, os pacientes que sofrem danos decorrentes de procedimento estético por erro médico (seja de ordem material, moral ou estético) podem postular a reparação - compensação indenizatória perante o Poder Judiciário", também alerta João Guilherme.

PRIVACIDADE

A advogada pernambucana Maria Wanick Sarinho é uma das autoras a compor o livro "Ensaio Sobre Direito Digital, Privacidade e Proteção de Dados", lançado pela Editora Império. Ela assina o artigo "Consentimento e Crianças: Uma Abordagem Centrada No Melhor Interesse Da Criança", que traz questionamentos sobre a privacidade e segurança das crianças nas plataformas e redes sociais.

PONTES DE MIRANDA

A Sessão Solene de entrega da Medalha da "Ordem do Mérito Pontes de Miranda" ao desembargador federal Carlos Rebêlo Júnior, será dia 1º, às 17h30, no TRF5.

SAMBA

Desenvolvido por:
 Editora Jornal do Commercio Ltda
 Avenida por EDITORA JORNAL DO COMERCIO LTDA 1578-1000...
 CNPJ: 16234247/01
 Hora de abertura: 1543 2323 00 45 57 8617
 INSC: 258177844555079408267532

O delicado universo das cirurgias plásticas exige "obrigação de resultado"



Maria Amélia Melo, Cristiane Fontes, Andrea Fernandes e Danielle Mendonça na Feijoadade Carnaval do Famiglia Giuliano.



Pedro e Guta Campos abrilhantaram o Baile Municipal

O cantor, ator, poeta e compositor pernambucano Charles Theone tem ultrapassado as barreiras do Estado. Sua composição 'Braços abertos, celebrando a vida', em parceria com Carlinhos Brown, Altay Veloso e Lado Raizes, será tema do Samba Enredo da Escola de Samba Raio de Sol, de Belo Horizonte.

VITALINO

Falando em samba, o desfile da Mocidade Independente será

domingo; a terceira escola a se apresentar na Marquês de Sapucaí. O enredo fala sobre Mestre Vitalino e Alto do Moura.

PEQUENOS

Ju Martins confirma mais um desfile do bloco mirim Balança Rolinha na temporada carnavalesca de 2023. Embalado por uma Orquestra de Frevo, a agremiação faz a festa dos pequenos na Terça de Carnaval, 21, a partir das 16h, no Shopping Recife.



O ortodontista Carlos Renato Montenegro no abre na sua nova clínica, agora no Rio Mar Trade Center

LIRA

O artista Gonzaga Leal apresenta o show carnavalesco "No cordão da saideira, a lira de um delírio", no sábado de Zé Pereira, no palco da Praça do Arsenal, no Bairro do Recife. O espetáculo começa 20h. Na madrugada da quarta-feira de cinzas, ele é um dos convidados

do maestro Spok, para encerrar o carnaval do Recife no palco do Marco Zero.

ANIVERSARIANTES

Marta Dubeux, Ângela Rabelo, Luís Guilherme Pontes, Marta Ramos, Betânia Turton, Eulino Alves Coutinho, Cassiana Lyra e Luiz Coutinho, Bernadete Marques.

GABI DÁLIA/DIVULGAÇÃO

GENIVAL FERNANDES/DIVULGAÇÃO

EDUARDO MENDES/DIVULGAÇÃO

Cultura

MÚSICA

Paulo Miklos faz Adoniran, Gero Camilo é Mato Grosso e Gustavo Machado, o Joca, companheiros do compositor

Estadão Conteúdo

No mês passado, a reportagem do Estadão viveu uma experiência diferente: mergulhou na imaginação e na criatividade do cantor e compositor paulistano Adoniran Barbosa (1910-1982). Como? Visitando o set de filmagens de *Dá Licença de Contar*, filme de ficção que deve estreiar até o início de 2024, inspirado não apenas na vida de João Rubinato - nome real de Adoniran - como também nas histórias, às vezes ficcionais, que contava nos seus sambas.

Esse clima, que parece nos colocar diretamente dentro da cabeça do sambista, aconteceu por uma decisão de Pedro Serrano e da produtora Pink Flamingo Filmes. Em vez de recriar cenários em um set de filmagens distante e gelado, boa parte de *Dá Licença de Contar* está sendo filmada na Vila Itororó, centro cultural de São Paulo, com casas da década de 1920. É um espaço histórico que lembra uma cidade que não existe mais.

Logo na entrada, na Rua Maestro Cardim, está o interior da maloca de Adoniran - um tanto maltratada, mas que continua de pé, mostrando sua permeabilidade ao tempo. Logo abaixo vem a residência de Iracema, uma casinha de pensão do século passado. Há ainda a fachada da casa da Saudosa Maloca e o botequim Black Tie - onde Adoniran e dois de seus personagens, Joca e Mato Grosso, bebiam cerveja gelada ao som de Vila Esperança.

"A gente não quis ficar realmente atento aos fatos da história do Adoniran. É um filme com liberdade", explica o diretor, durante a visita do Estadão ao set de filmagens no Centro Cultural Vila Itororó. "Tinha o desejo de falar sobre quem era o Adoniran, lembrar do João, mas, principalmente, celebrar sua imaginação, sua criatividade, esses personagens que se tornaram parte da nossa memória. É o Amesto, a Iracema, o Joca, o Mato Grosso."

Com isso, percebe-se que *Dá Licença de Contar* amplia o que já havia sido mostrado por Pedro Serrano no curta-metragem. Uma biografia

com liberdades ou seria uma liberdade criativa com toques de biografia? "Quase não tem João Rubinato aqui", indica o cineasta.

Vivendo esses personagens, um elenco que também estava na tela do curta premiado no Festival de Gramado. Paulo Miklos faz Adoniran, Gero Camilo é Mato Grosso e Gustavo Machado, o Joca, companheiros do compositor. "É muito bom ter esse mergulho na mente do Adoniran, do João. Era uma figura muito emblemática, muito paulistana, que se embaralha com a nossa história", diz Paulo Miklos.

"No curta-metragem, nós já começamos a construir esses personagens. A gente tirou das músicas e deu vida a eles. Agora, com o longa, tivemos a oportunidade de mergulhar mais fundo no que cada um desses personagens traz de memórias, de vida", explica Gero Camilo, ator que vive Mato Grosso, ao Estadão. "Meu personagem tem nome de Estado. Então, a gente cria relação não só com São Paulo, mas com o Brasil como megalópole."

Com isso, *Dá Licença de Contar* tem um pé no passado e outro no presente. De um lado, relembra a história de Adoniran, dessas músicas que estão no fundo de nossa memória, das malocas que caíram. Do outro, essas mudanças do espaço, daquele prédio enorme e espelhado que tomou conta do terreno de Mato Grosso e Joca - e que causou estranhamento até para Adoniran quando apresentou o Bexiga a Elis Regina.

No entanto, engana-se quem pensa que *Dá Licença...* vai se limitar ao Bexiga. Além de a história ser um Brasil, como Camilo destacou, outros espaços serão aproveitados - como Santos, centro de São Paulo, Vila Maria Zélia e Brás. "É a cidade como paisagem", diz o diretor.

"Teremos essa questão do cronista social Adoniran bem mais aprofundada. É a viagem do eu lírico, do Mato Grosso e do Joca, passeando por uma São Paulo que não existe mais", acrescenta. "Não é cinebiografia, é o Adoniran vivendo novos fatos."

'Dá Licença de Contar' celebra Adoniran Barbosa e seus personagens

MINISTÉRIO DA CULTURA E BRAHMA APRESENTAM

VIVA A VIDA, VIVA O FREVO, VIVA ENÉAS.

O GALO DA MADRUGADA 2023

Ei pessoal. Confira as atrações do Galo 2023

Almérico	Fabiana Pimentinha	Lummi
Almir Rouche	Fafá de Belém	Maestro Forró e OPBH
André Rio	Forró do Muído	Margareth Menezes
Asas da América	Fred 04	Maria Gadú
Banda Boa Toda	Gabi do Carmo	Marron Brasileiro
Banda Inove	Gabriel Vaqueiro	Michelle Melo
Banda Luar	Gaby Amarantos	Nego Thor
Banda Pinguim	Geraldinho Lins	Nena Queiroga
Banda Som da Terra	Geraldo Azevedo	Nonô Germano
Banda Vício Louco	Gerlane Lops	Orquestra 100% Mulher
Benil	Gustavo Travassos	Orquestra Metais
Bia Villa-Chan	Guto Pimenta	Orquestra Perfil
Ceceu Valença	Isaac França	Orquestra Universal
Charles Theone	Juliette	Otto
Chico César	Kelly Oliveira	Pablo Vittar
Cíntia Barros	Larissa Lisboa	Quinteto Violado
Claú Malu	Lenine	Romero Ferro
Conde Só Brega	Léo do Coque	Spok
Cristina Amaral	Loirão	Telmo Santiago
Ed Carlos	Luiza Possi	E muito mais...

ABERTO AO PÚBLICO | EVENTO GRATUITO

O MAIOR BLOCO
DO MUNDO
CABE NA TELA
DA SUA TV.

GALO DA
MADRUGADA
É NA
TV JORNAL

DEMORA AÍ
O MELHOR
CARNAVAL
(da História)



Resumo das novelas

SINOPSES

Theo oferece dinheiro para Sol, que o expulsa de sua casa

ELLEN SOARES/GLOBO

Confira os destaques dos capítulos de hoje das principais novelas



Sol é interpretada por Sharon Menezes na novela Vai na Fé, da Globo

SBT/TV JORNAL

(20H30) POLIANA MOÇA

Valdinéia diz a Tânia que Otto já tem as informações contidas no boneco. O segurança de Poliana é aceito pelos pais e amigos da escola. Jefferson conta tudo sobre o Pinóquio para a namorada; André também faz o mesmo com Raquel. No jantar com a família, Otto revela que finalmente conseguiu acessar a memória interna do Pinóquio e que agora tem provas contra Roger, Tânia, Waldisney e Violeta. Em conversa com Valdinéia, Tânia propõe que Violeta entre no sistema da polícia para ver se Otto já entregou as provas. Poliana recomenda Otto deixar Glória dialogar com Roger para ele tentar se entregar antes das provas. Valdinéia diz aos comparsas que seria ótima ideia invadir o sistema da polícia para ver quanto tempo eles têm para fugir. Sérgio, Joana e os filhos viajam para Holambra. O capanga de Tânia diz aos membros do CLL, que o Cobra liberou o evento na comunidade. Antônio se lembra de Violeta; Luísa diz que vai dar o suporte para ele ajudar a filha.

BAND / CANAL 4

(22H) VALOR DA VIDA

Jesus fala que vai tentar encontrar alguma pista nas coisas de Manuel. Aisha e Artur agradecem. Maria Pia conta que está preocupada com o filho e não entende como ele conseguiu esconder seu relacionamento com Sara. Vasco, sem paciência, afirma que saiu do Brasil para ficar longe dela Irritada com a resposta, Maria diz que ele é só um menino mimado e que não é melhor do que ela. O empresário pede para que a mãe vá embora, mas ela conta que foi roubada e ficou sem nada. Artur pega seu telefone e nota várias ligações.

RECORD - CANAL 9

(21H) JESUS

Não enviado pela emissora

REDE GLOBO

(18H25) MAR DO SERTÃO

José e Candoca vão para o Catende. Firmino e Lorena se beijam. Joca e Rosinha brigam pelo quarto na casa nova, e Timbó os repreende. Cira se insinua para Sabá, e Nivalda se enfurece. Vanclei troca mensagens com Nivalda. Noé pede para Quintilha mostrar onde ficam as terras de Timbó. Xaviera convence Tertulinho a convidar Deodora para almoçar na fazenda. Deodora exige que Vespertino entregue sua parte do dinheiro que ele e Floro desviaram. José e Candoca vão para o Rio de Janeiro em lua de mel. O Coronel e a Pastora

Dagmar chegam para o almoço na fazenda, e Tertulinho e Deodora se surpreendem.

(19H40) VAI NA FÉ

Theo oferece dinheiro para Sol, que o expulsa de sua casa. Jenifer pede para Kate perguntar para Bruna sobre os namorados de Sol antes de Carlão. Theo questiona Lumiar sobre as investigações do acidente. A advogada descobre que Jenifer é filha de Sol. Orfeu proíbe Theo de se aproximar de Sol. Theo pede para Kate mudar o visual para parecer com Sol quando era mais jovem. Bruna inventa um pai biológico para Jenifer. Chega o dia do batizado de Duda. Passam-se alguns meses. Jenifer cobra de Bruna uma resposta sobre seu pai biológico. A água da casa de Sol é cortada por falta de pagamento. Ben cai de uma árvore,

e Lumiar se preocupa quando ele anuncia que recuperou a memória sobre o acidente.

(21H20) TRAVESSIA

Moretti insiste para que Cotinha e Leonor escutem a proposta que ele tem para Guida. Guida garante a Ivan que ele ganhará dinheiro, mesmo se o rapaz não for filho de Moretti. Leonor conta a Guida que, caso ela passe a quinta de Lisboa para o nome de Moretti, o empresário se compromete a quitar sua dívida. Gil comenta com Ari que tem vontade de voltar para seu antigo trabalho, deixando claro que não concorda com as atitudes do amigo. Ari se compromete a trazer Brisa para conversar com Guerra, desde que seja feito um teste de DNA para comprovar a paternidade de Tonho. Cidália leva Brisa ao encontro de Guerra.

programação da TV

TELEVISÃO

D.P.A é um dos destaques para as crianças na televisão

Programa infantil é transmitido pela TVU, no final da tarde. Confira mais programas

DESIRÉE DO VALL/DIVULGAÇÃO

TV JORNAL/SBT 2

Fone (81) 3413.6300

06:00 – Primeiro Impacto
11:00 – Sabor da Gente
11:30 – TV Jornal Meio Dia
12:10 – Por Aqui
14:20 – Turma do Barra
14:50 – Papeiro da Cinderela
15:20 – Casos de Família
16:20 – Fofocalizando
17:20 – A Dona
18:00 – Três Vezes Ana
18:45 – Vencer o Desamor
19:20 – O Povo na TV
19:45 – SBT Brasil
20:30 – Poliana Moça
21:30 – Cúmplices de Um Resgate
22:15 – Programa do Ratinho
23:15 – A Praça é Nossa
00:30 – The Noite
01:30 – Operação Mesquita
02:15 – SBT News Na TV

TV TRIBUNA/

BAND 4

Fone (81) 3412.7300

04:00 – 1º Jornal
06:00 – Show da Fé
08:00 – Igreja Internacional da Graça de Deus
08:20 – Bora Brasil
09:25 – The Chef
11:00 – Jogo Aberto
12:00 – Jogo Aberto Pernambuco
12:45 – Jornal da Tribuna
14:00 – +Info
14:30 – Melhor Da Tarde Com Cátia Fonseca
16:00 – Brasil Urgente Pernambuco
17:00 – Brasil Urgente
18:50 – Programa João Alberto Informal
19:20 – Jornal da Band
20:30 – Faustão Na Band
22:00 – Valor da Vida
23:00 – Linha De Combate
00:30 – Agenda Carioca
00:35 – Jornal da Noite
01:25 – Que Fim Levou?
01:30 – Esporte Total
02:25 – Bandnews Docs
02:00 – Jornal da Band



Detetives do Prédio Azul são um sucesso com a criançada

TV GUARARAPES/ RECORD 9

Fone (81) 3412.4401

06:30 – Balanço Geral PE
08:40 – Fala Brasil
10:00 – Hoje em Dia
11:50 – Balanço Geral PE
14:55 – Que Arretado
15:30 – Os Dez Mandamentos
16:30 – Cidade Alerta
17:10 – Jornal da Record
17:45 – Cidade Alerta
18:00 – Cidade Alerta Pernambuco
19:15 – Jornal Guararapes
19:55 – Jornal da Record
21:00 – Jesus
21:45 – Vidas em Jogo
22:45 – Repórter Record Investigação

23:45 – Chicago P.D.
00:30 – Jornal da Record
24h
00:45 – IURD

TVU/TV BRASIL 11

Fone (81) 3423.4000

06:00 – Conhecendo Museus
06:30 – Nova Amazônia
07:30 – Vale Agrícola
08:00 – Brasil em Dia
08:15 – TV Brasil Animada
11:00 – D.P.A. – Detetives do Prédio Azul
11:30 – Tem Criança da Cozinha
12:00 – Repórter Local
12:15 – Repórter Brasil Tarde
13:00 – Bugados
13:30 – D.P.A. – Detetives

do Prédio Azul
14:00 – Sessão Família
16:00 – Brasil Visto de Cima
16:30 – Química do Sabor
17:00 – Ilha Rottneest
18:00 – D.P.A. – Detetives do Prédio Azul
18:30 – Seis na Ilha
19:00 – Repórter Brasil
19:40 – Stadium
20:00 – A Terra Prometida
21:00 – Carnavais do Brasil
01:15 – Terra Prometida
02:15 – Brasil Visto de Cima
02:45 – Ilha Rottneest
03:45 – Cine Retrô
05:30 – Conhecendo Museus

TV GLOBO 13

Fone (81) 4002.2884

04:00 – Hora Um
06:00 – Bom Dia PE
08:30 – Bom Dia Brasil
09:30 – Encontro
10:35 – Mais Você
11:45 – NE1
13:00 – Globo Esporte
13:25 – Jornal Hoje
14:45 – Chocolate Com Pimenta
16:00 – Trio Pipoca Da Ivete
16:25 – Sessão da Tarde
17:45 – O Rei do Gado
18:25 – Mar do Sertão
19:10 – NE2
19:40 – Vai Na Fé
20:30 – Jornal Nacional
21:20 – Travessia
22:25 – Big Brother Brasil
23:55 – Lady Night
00:35 – Jornal da Globo
01:25 – Vai Na Fé (R)
02:10 – Comédia na Madrugada

