FOLHA de PERNAMBUCO

Fundador: Eduardo de Queiroz Monteiro www.folhape.com.br Recife, segunda-feira, 6 de março de 2023 Ano XXV nº 51

Mais uma vítima de tubarão

ATÉ QUANDO?

REDES SOCIAIS

O **socorro** veio rápido. O jovem foi levado de **helicóptero** até o Quartel do Derby. De lá, seguiu de **ambulância** para a Restauração

É o **segundo** caso em menos de **30 dias**. A vítima é um adolescente de **14 anos**. Ele foi mordido na coxa direita, ontem, quando estava com água pela **cintura**, nas imediações da **Igrejinha de Piedade**. O local é **proibido** para banho de mar. Até o fechamento desta edição, ele **permanecia** internado no HR, em estado **grave**. Confira a cobertura completa e o que farão as **autoridades** para impedir novos incidentes. COTIDIANO >> PÁGINA 5

3 X 1

Santa Cruz | Sampaio Corrêa

VITÓRIA EM NOITE DE FELIPE GEDOZ

O **meia** tricolor (E) marcou dois e fez a festa da **torcida**. O Santa é o **5º** do Grupo B do Nordestão.

ESPORTES >> PÁGINA 15

EVELYN VICTÓRIA/SCFC

FERIADO/DATA MAGNA

O QUE SIGNIFICA? E VEJA O QUE ABRE E O QUE FECHA

POLÍTICA >> PÁGINA 2

Vida Plena

CONFIRA ORIENTAÇÕES PARA O USO CORRETO DE MEDICAMENTOS

COTIDIANO >> PÁGINA 6

ISSN 1807-9377

Grupo EQM

assine 3425 5803 telemarketing@folhape.com.br

anuncie 3425 5831/5841 comercial@folhape.com.br

atendimento ao cliente (WhatsApp) 3425 5804 (99482 7919) alofolha@folhape.com.br

WhatsApp Redação (81) 98187 9290 folhape@folhape.com.br

@folhape @folhape FolhaPE @FolhaPE

R$ 1,50 PREÇO PROMOCIONAL PARA VENDA AVULSA

Acesse nosso portal: www.folhape.com.br

D4Sign 501db991-d58c-4fe3-8865-04289e695fe4 - Para confirmar as assinaturas acesse https://secure.d4sign.com.br/verificar
Documento assinado eletronicamente, conforme MP 2.200-2/01, Art. 10º, §2.

JOSÉ RAINHA
O líder da Frente Nacional de Luta (FNL) foi preso pela polícia de São Paulo por suspeita de extorsão a proprietários rurais

EDMAR Lyra

Oposição deverá repetir fragmentação no Recife

Nas eleições de 2020, a oposição se fragmentou em quatro candidaturas, Patrícia Domingos, Mendonça Filho, Carlos Andrade Lima e Alberto Feitosa, enquanto a Frente Popular lançou João Campos pelo PSB e Marília Arraes disputou pelo PT, os dois últimos foram ao segundo turno e João acabou vitorioso.

Em 2022, a história se repetiu e a oposição se fragmentou em três candidaturas, Raquel Lyra, Miguel Coelho e Anderson Ferreira, enquanto a Frente Popular reunificada com PT e PSB lançou Danilo Cabral. Marília Arraes, por sua vez, deixou o PT e disputou pelo Solidariedade. Desta vez não houve um embate entre PSB e Marília, uma vez que Danilo ficou na quarta colocação, e acabou que Raquel Lyra venceu no segundo turno a candidata do Solidariedade.

Em 2024, PT e PSB reeditarão a aliança de 2022, unificando o campo de esquerda em torno da reeleição de João Campos, Marília ficou sem mandato e fragilizada politicamente para tentar novamente a prefeitura do Recife, o que leva a crer que João Campos desta vez deverá unificar todo o eleitorado de esquerda, que em 2020 deu a ele e a Marília cerca de 57% dos votos válidos no primeiro turno.

Já a oposição, mesmo tendo vencido a disputa pelo governo de Pernambuco com Raquel Lyra, não dá sinais de entendimento. Uma vez que a própria governadora que poderia fazer este papel de liderar uma ampla frente política no Recife, optou por não prestigiar em seu governo nem o PL de Anderson Ferreira nem o União Brasil de Miguel Coelho. Portanto, a tendência é de nova fragmentação, com chances do PSDB/Cidadania ter um candidato que pode ser Daniel Coelho ou Priscila Krause, o PL também lançar André Ferreira e ainda haver o lançamento de um nome bolsonarista na disputa. Vale ressaltar que o União Brasil, de Miguel Coelho, que em 2020 lançou Mendonça Filho pelo Democratas e Carlos Andrade Lima pelo PSL, estará oficialmente no palanque de João Campos.

Com isso, a oposição teria nova fragmentação, mas sem uma estratégia definida, assim como foi em 2020, e agora pode ser igualmente prejudicada porque diferentemente da sucessão de Paulo Câmara, onde o PSB estava fragilizado, João Campos a cada dia que passa se fortalece para conquistar o segundo mandato, reforçando os índices de aprovação da sua gestão, ampliando a capacidade de entregas e atraindo cada vez mais forças políticas para o seu palanque.

Fernando Dueire

O senador Fernando Dueire (MDB) irá integrar as comissões de Ciência e Tecnologia e de Relações Exteriores por indicação da liderança do seu partido. Dueire tem uma vasta experiência no serviço público, sendo economista e concursado federal. O parlamentar tem tudo para fazer um grande trabalho no Senado Federal.

PROGRESSISTAS > Passado o período de carnaval, o presidente estadual do PP, deputado federal Eduardo da Fonte, e o deputado federal Lula da Fonte já começam a preparar o partido com vistas a 2024. A legenda pretende disputar Jaboatão com a deputada Clarissa Tércio e atrair quadros importantes, a exemplo do prefeito do Cabo, Keko do Armazém, que tentará a reeleição.

INOCENTE QUER SABER > O PP elegerá quantos prefeitos em 2024?

@edmarlyra www.edmarlyra.com

A coluna de Edmar Lyra é publicada de segunda a sábado.

MELISSA FERNANDES/

Vitral do Palácio do Campo das Princesas exalta heróis da **Revolução**

■ Instituído por lei, o feriado enaltece o pioneirismo da **Revolução Pernambucana** de 1817 que contestou os atos da **Coroa Portuguesa**

Data Magna lembra Estado independente

CARLOS ANDRÉ CARVALHO

Desde 2018, a data de 6 de março é feriado estadual, dia escolhido para comemorar a Data Magna - que presta homenagem à Revolução Pernambucana de 1817, quando o Estado se tornou uma república independente do Brasil Colonial. Na época, Pernambuco, durante 75 dias, ficou livre da Coroa Portuguesa. A Revolução constituiu, assim, um governo republicano e liberatório forjado por uma Constituição Provisória

Em 2017, quando se comemorou o bicentenário da Revolução Pernambucana, o feriado foi instituído pela lei Estadual 16.059 de 8 de junho, que passou a vigorar no ano seguinte. O projeto de Lei Ordinária (PLO), de autoria dos então deputados estaduais Terezinha Nunes (PSDB) e Isaltino Nascimento (PSB), foi apresentado para lembrar e enaltecer os heróis da Revolução, que colocou Pernambuco na vanguarda nas lutas contra o centralismo do império.

Antes da Independência

Isaltino lembra que, apesar haver uma Lei Federal que estabelece a obrigatoriedade de uma Data Magna para os estados, Pernambuco ainda não tinha a sua. Por conta disso, junto com Terezinha Nunes, ele propôs o PLO. "Das datas que se referem à mobilização pela independência, 1817, para Pernambuco e para o País, é a mais relevante. Tanto é que cinco anos depois, em 1822, o Brasil se tornou independente", lembrou ele.

A indignação contra os desmandos da Coroa Portuguesa com Pernambuco, que tinha histórico de movimentos como a expulsão dos holandeses (1654) e a Guerra dos Mascates (1710), era cada vez maior. O Estado, por exemplo, pagava imposto para a iluminação do Rio de Janeiro, onde se estabeleceu a Família Real, em 1808, enquanto o Recife ficava às escuras.

O movimento, inspirado pela Revolução Francesa (1789-1799), foi o maior levante popular do Brasil Colônia. O País assistiu antes, sim, a outras revoltas, como a Inconfidência Mineira (1789) e a Conjuração Baiana (1798), mas sem o tamanho, a força e a expressão vistos em Pernambuco.

A revolta uniu padres, comerciantes e intelectuais, nomes perpetuados em ruas e avenidas. Entre eles estão Domingos José Martins, José Luiz de Mendonça, Padre Roma, Gervásio Pires, Vigário Tenório, Caetano Pinto de Miranda Montenegro e Antônio da Cruz Cabugá. Este último chegou a ser embaixador do estado independente.

Confira o que abre e fecha no feriado

Neste feriado da Data Magna, estabelecimentos, serviços, shoppings, bancos e escolas têm horário de funcionamento diferenciado. O funcionamento do comércio do Recife, por exemplo, será facultativo. Cada lojista decidirá se abrirá ou não as portas no dia.

Já a maioria dos shoppings vai funcionar das 12h às 21h - tanto no Recife quanto em outros municípios. De acordo com o Sindicato dos Bancários de Pernambuco, os bancos estarão fechados no feriado da Data Magna. Em relação aos serviços da Prefeitura do Recife, o atendimento ao público oferecidos no edifício-sede e na sede da Reciprev e Saúde Recife não funcionam neste feriado, retomando a normalidade de amanhã (7).

Vacinação aberta

Na área da saúde, as vacinas contra Covid-19 continuarão sendo disponibilizadas nos centros de vacinação montados em quatro shoppings da capital. São eles: Recife, em Boa Viagem; RioMar, no Pina; Boa Vista, na área central da cidade; e Tacaruna, em Santo Amaro. O horário será o mesmo do funcionamento de cada mall. A aplicação do imunizante anti covid também vai acontecer no Centro Médico Senador José Ermírio de Moraes, em Casa Forte, das 7h às 17h30. Os demais pontos de imunização, tanto agendados quanto por demanda espontânea, reabrem na terça-feira (7).

É importante destacar que a aplicação da vacina bivalente contra Covid-19 é realizada exclusivamente via agendamento. A imunização dos bebês de 6 meses a 2 anos, além da terceira dose das crianças de 5 a 11 anos, também é realizada apenas por marcação.

D4Sign 501db991-d58c-4fe3-8865-04289e695fe4 - Para confirmar as assinaturas acesse https://secure.d4sign.com.br/verificar
Documento assinado eletronicamente, conforme MP 2.200-2/01, Art. 10º, §2.

CARLOS Britto

Duque quer mais atenção para abastecimento no Pajeú

O deputado sertanejo Luciano Duque (SD) solicitou ao Governo de Pernambuco, em discurso na Assembleia Legislativa (Alepe), que retome as obras de ampliação do sistema de abastecimento d'água do município de Serra Talhada, Sertão do Pajeú.

Segundo ele, as intervenções foram interrompidas quando faltavam 50% para a conclusão da adutora.

Duque propôs ainda uma articulação política para mobilizar congressistas pernambucanos a votarem pela rejeição da Medida Provisória (MP) nº 1.156/2013. A iniciativa do governo federal busca extinguir a Fundação Nacional de Saúde (Funasa), transferindo as atividades desta aos ministérios da Saúde e das Cidades.

"Peço o apoio desta Casa na formulação de um documento direcionado ao Congresso, de forma que se rejeite a extinção da fundação que presta relevantes serviços ao povo brasileiro", pleiteou. Dentre as atividades desenvolvidas pela Funasa, o parlamentar destacou as ações de saneamento rural. "Se o Ministério das Cidades não consegue dar conta das demandas dos grandes centros, imagina cuidar das pequenas localidades", cobrou Duque, que já foi prefeito de Serra Talhada.

Mulheres mais seguras

No Interior de Pernambuco houve muita comemoração com a decisão do funcionamento de seis delegacias especializadas no atendimento a mulheres vítimas de violência em regime de plantão durante 24 horas e todos os dias da semana. Em 2022 o Estado registrou um aumento de 5,7% da violência doméstica contra a mulher. Foram 43.553 denúncias dessa natureza, o que remete a quase 120 agressões por dia. Passam a funcionar em plantões as unidades no Recife, Olinda, Paulista, Jaboatão dos Guararapes, Petrolina (Sertão) e Caruaru (Agreste). Somente a unidade de Santo Amaro, na área central do Recife, funcionava em plantão de 24 horas.

ATENÇÃO MATERNO INFANTIL > A deputada estadual Socorro Pimentel (UB) apresentou requerimento à Assembleia Legislativa para a criação de uma Comissão Especial de Promoção e Atenção à Assistência Materno Infantil em Pernambuco. A parlamentar ocupou a tribuna da Alepe para defender a implantação do colegiado. "Queremos fazer um debate com foco no diálogo e na parceria conjunta entre municípios, Estado e União", disse Socorro Pimentel, que foi presidente da Comissão Especial e Acompanhamento aos Casos de Microcefalia em Pernambuco em 2016.

AUMENTO NO ATENDIMENTO > Em Bezerros (Agreste Central), a prefeita Lucielle Laurentino (DEM) renovou o contrato com o Hospital Jesus Pequenino e expandiu a oferta de cirurgias eletivas no município. Os procedimentos cirúrgicos terão um aumento de mais de 600%, já começando a partir deste mês. Com recursos próprios, serão investidos mais de R$ 100 mil mensais na saúde bezerrense.

DESEMPREGO > Pernambuco segue com a segunda maior proporção de desempregados do Brasil. No ano passado, o índice ficou em 14,2% da população que tem idade para trabalhar. Em 2015, o indicador chegou a 10%. Os dados são da Pesquisa Nacional por Amostra de Domicílios Pnad Contínua, divulgada pelo IBGE. No ranking do desemprego, Pernambuco ocupou em 2022 o segundo lugar do Brasil, atrás da Bahia, que teve taxa de 15,4%. A pesquisa apontou, ainda, que houve uma queda de 5,7% em relação a 2021, quando o índice foi de 19,9% - o maior do país naquele período. No Brasil, a taxa média de desemprego no ano foi de 9,3%. Esse é o menor patamar desde 2015.

Blog do Carlos Britto
@blogcarlosbritto
contato@carlosbritto.com

A coluna de Carlos Britto é publicada de segunda a sexta.

■ O caso, ocorrido em outubro de 2021, envolve cerca de **R$ 16 milhões** de joias que o governo **Bolsonaro** tentou trazer para o País sem terem sido **declaradas**

Tentativa de trazer joias será investigada

ISAC NÓBREGA/PR

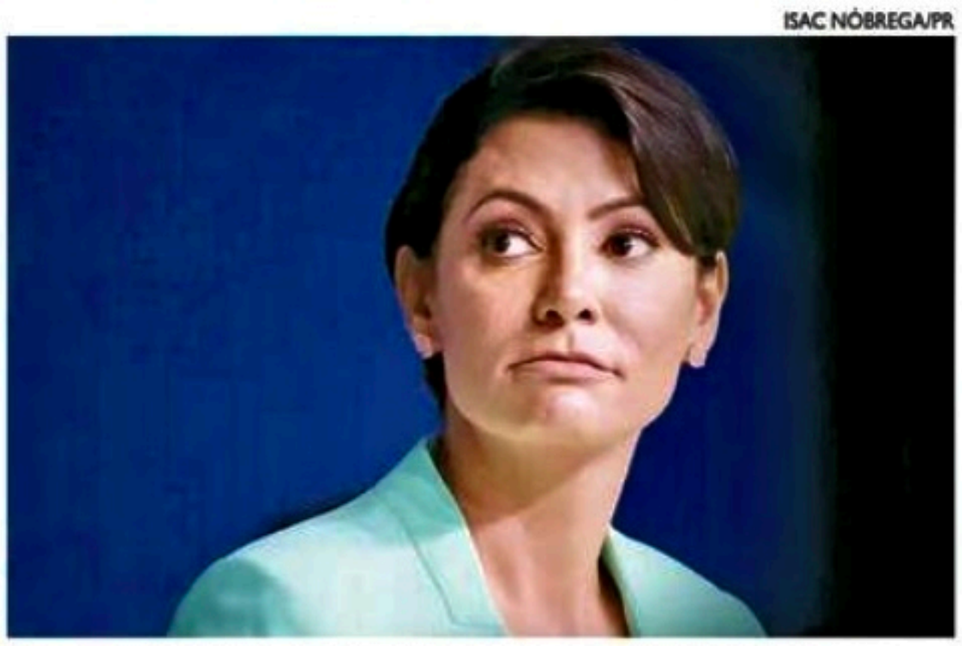

O presente foi dado pela Arábia Saudita para **Michelle Bolsonaro**

DA REDAÇÃO
COM AGÊNCIAS

O ministro da Justiça, Flávio Dino, afirmou que acionará a Polícia Federal para investigar o governo do ex-presidente Jair Bolsonaro no caso envolvendo a tentativa de trazer ilegalmente joias avaliadas em mais de R$ 16 milhões, que teriam sido um presente dado pela Arábia Saudita para a ex-primeira-dama Michelle Bolsonaro.

O episódio, revelado pelo jornal Estado de S. Paulo, aconteceu em outubro de 2021 e envolveu tentativas subsequentes de reaver os itens na alfândega do Aeroporto de Guarulhos, em São Paulo, onde o material acabou apreendido por não ter sido declarado.

Minas e energia

O conjunto com colar, anel, relógio e um par de brincos de diamante estava na mochila de um militar, assessor do então ministro Bento Albuquerque. O titular das Minas e Energia voltava, na ocasião, de uma viagem pelo Oriente Médio. Eles passaram pela saída "nada a declarar" da alfândega do aeroporto.

A cena foi registrada pelas câmeras de segurança do local. A legislação brasileira impõe, contudo, que é obrigatório declarar qualquer bem avaliado em mais de mil dólares (pouco mais de R$ 5 mil) na chegada ao país. Titulares da receita pediram para conferir a bagagem e apreenderam os bens.

Ao saber que as joias haviam sido apreendidas, Albuquerque retornou à área da alfândega e tentou, ele próprio, retirar os itens, informando que se trataria de um presente pessoal para Michelle Bolsonaro.

Segundo pacote foi entregue

Enquanto um conjunto de joias com valor estimado em R$ 16,5 milhões ficou retido pela Receita Federal, um segundo pacote que teria sido enviado pelo governo da Arábia Saudita, de presente para o então presidente Jair Bolsonaro, chegou ao Palácio do Planalto. É o que mostra recibo oficial revelado pelo jornal Folha de S. Paulo.

O segundo pacote inclui relógio, caneta, abotoaduras, anel e um tipo de rosário, todos da marca suíça Chopard. Ele estava na bagagem de um dos integrantes da comitiva de Bento Albuquerque.

Os itens só foram entregues ao Planalto mais de um ano depois, em 29 de novembro de 2022. "Encaminho ao Gabinete Adjunto de Documentação Histórica - GADH caixa contendo os seguintes itens destinados ao Presidente da República", diz um trecho do recibo de entrega.

Mello afirmou que os itens estavam sob a guarda do MME. Segundo ele, o ministério informou a Receita e a Presidência, e pediu orientações assim que os supostos presentes foram recebidos. Ainda de acordo com o ex-assessor especial, houve uma série de tratativas para definir qual seria o destino do material, o que teria feito com que a entrega ocorresse mais de um ano após o recebimento.

Missa de Sétimo Dia de Adalberto Coêlho

A família e a diretoria da Federação das Indústrias do Estado de Pernambuco (FIEPE) convidam para celebração da Missa de Sétimo Dia do empresário Adalberto Souza Coêlho, tio do 1º Vice-presidente, Rafael Coelho, que será realizada na próxima terça-feira, dia 7 de março, às 19h, na Capela Santa Teresinha do Derby (Igreja da Baixa Verde).

Desde já, os amigos e os familiares agradecem a todos que puderem comparecer a este ato de fé e homenagem.

Dia: 7 de março (terça-feira)
Horário: 19h
Local: Capela Santa Teresinha do Derby (Igreja da Baixa Verde)
Endereço: *R. da Baixa Verde, S/N - Derby, Recife/PE*

FIEPE
Federação das Indústrias do Estado de Pernambuco
PELO FUTURO DA INDÚSTRIA

D4Sign 501db991-d58c-4fe3-8865-04289e695fe4 - Para confirmar as assinaturas acesse https://secure.d4sign.com.br/verificar
Documento assinado eletronicamente, conforme MP 2.200-2/01, Art. 10º, §2.

HÉLIA SCHEPPA/SECOM

Com mais de dois meses de trabalho, **Raquel** segue sem nomear alguns nomes para cargos **importantes**

■ Na formação do seu **segundo escalão**, a governadora decidiu negociar diretamente com os **deputados** que estão sendo chamados individualmente

Raquel decide não atender partidos

MAGNO MARTINS
DE BRASÍLIA

Ao dar o start das nomeações políticas para o segundo escalão, a governadora Raquel Lyra (PSDB) começou pelo PP, partido que tem a segunda maior bancada na Assembleia Legislativa. Contemplou, individualmente, os deputados Antônio Morais, mantendo Ary Morais, filho do parlamentar, no Instituto de Pesos e Medidas, o Ipem.

Também, individualmente, atendeu ao deputado Henrique Filho (PP), renomeando seu pai, o ex-deputado Henrique Queiroz, na presidência do Iterpe, o Instituto de Terras de Pernambuco. O próximo partido a ser contemplado será o União Brasil. Presidente nacional da legenda, o deputado federal Luciano Bivar volta a controlar o Porto do Recife.

Reuniões individuais

Deve ser nomeado José Lindoso, que já dirigiu o Porto, hoje tocado por Tito Lívio, sobrinho do deputado Antônio Morais, que espera uma compensação pela perda. Mas o que se diz nos bastidores é que Morais terá que se contentar com o Ipem, o que, estruturalmente, não tem a importância do Porto.

Os deputados estão sendo chamados um a um ao gabinete da tucana, porque ela já deixou claro que não atenderá os partidos com representação na Alepe pelas suas lideranças, mas de forma individual. Botaram na cabeça dela que isso deixará os deputados reféns dela, em termos de espaço político, e não do cacique partidário.

Se for assim, poucos deputados terão um quinhão para cuidar no Governo Raquel, porque os principais órgãos do segundo escalão e todos do primeiro escalão já estão preenchidos. É possível que a saída seja pela entrega das gerências regionais de Saúde e Educação, estruturas que acabam dando mais poder de fogo aos deputados em suas bases do que mesmo um órgão de segundo escalão sem expressão.

Briga pelo Prorural

A governadora tem, ainda, os hospitais regionais. Em Garanhuns, o primeiro que definiu, a escolha da diretora, uma enfermeira importada de Caruaru, terra da tucana, não agradou ao seu líder na Assembleia, deputado Izaías Régis, que esperava ter sido ouvido na discussão do nome para a direção da unidade hospitalar.

Há, também, na base governista, uma briga surda pelo controle do Prorural, dentro da estrutura da Secretaria de Agricultura. Uma fonte informou que a governadora escolheu o secretário Aluisio Ferraz, meramente por critério técnico, mas não deu carta branca para escolher os dirigentes dos principais órgãos da pasta, nem tampouco os diretores que tocam a Secretaria no dia a dia. "Nem o responsável pelo programa de leite está nomeado", disse um parlamentar.

JUSCELINO FILHO

Partido sai em defesa do ministro

AGÊNCIA O GLOBO

Alvo de denúncias de desvio de conduta, o ministro das Comunicações, Juscelino Filho, virou pivô de um embate público entre o PT e o União Brasil, seu partido. Ontem (05), as bancadas do União no Congresso saíram em defesa do correligionário e criticaram a presidente do PT, deputada Gleisi Hoffmann (PR), que na semana passada pediu o afastamento temporário do ministro. Hoje (6), ele deverá se reunir com o presidente Luiz Inácio Lula da Silva para se explicar sobre as suspeitas.

Em nota assinada pelos líderes na Câmara, Elmar Nascimento (BA), e do Senado, Efraim Filho (PB), o União repudia a postura da cacique petista e a acusa de agir com incoerência. "Lamentamos que Gleisi utilize dois pesos e duas medidas para tratar de assuntos inerentes à vida pública. Quando atitudes dos seus aliados são contestadas - e não faltaram acusações a membros do PT na história recente do País - a parlamentar prega o direito de defesa".

Postura respeitada

Elmar e Efraim lembram no texto que Juscelino Filho já foi eleito deputado federal três vezes e sustentam que ele sempre manteve "uma postura respeitada" no Congresso. Por fim, os dois líderes questionam como a presidente do PT se comportará se surgirem denúncias contra correligionários dela: "Será que Gleisi fará a mesma declaração caso um integrante do seu partido seja alvo de ataques".

Os líderes do União Brasil, porém, não entram no mérito das denúncias a Juscelino Filho, que nega as acusações e diz ser o maior interessado em explicar-se.

O ministro das Comunicações usou um avião da Força Aérea Brasileira para ir a São Paulo, onde acompanhou um leilão de cavalos, e recebeu diárias pela viagem. Além disso, ele omitiu de sua declaração de bens entregue à Justiça Eleitoral no ano passado, quando se elegeu deputado novamente, um patrimônio de cavalos de raça avaliado em R$ 2,2 milhões. As informações foram publicadas pelo "Estado de S.Paulo".

A presidente do PT foi categórica ao comentar a situação de Juscelino Filho na semana passada. "Olha, em situações como essa, eu acho que o ministro devia pedir um afastamento para poder explicar, justificar, se for justificável o que ele fez. Isso impede o constrangimento de parte a parte", disse Gleisi em entrevista concedida ao "Metrópoles". O embate entre União Brasil e PT vai além da permanência de Juscelino Filho no governo. Na prática, trata-se de uma disputa por espaços no primeiro escalão.

ISAC NÓBREGA/MCOM

Juscelino Filho vai se reunir hoje (06) com o presidente **Lula** para se explicar sobre as denúncias divulgadas

D4Sign 501db991-d58c-4fe3-8865-04289e695fe4 - Para confirmar as assinaturas acesse https://secure.d4sign.com.br/verificar
Documento assinado eletronicamente, conforme MP 2.200-2/01, Art. 10º, §2.

EDUCAÇÃO
Enquanto aguarda "aprovação dos sonhos", estudante do Recife é aceito em três universidades dos EUA. Veja mais no Portal FolhaPE.

Garoto é mordido por animal nas imediações da **Igrejinha de Piedade** menos de duas semanas após ocorrência com surfista em Olinda

Adolescente é nova vítima de tubarão

REPRODUÇÃO/G1

Helicóptero do Grupamento Tático Aéreo da SDS de Pernambuco transportou vítima até o bairro do Derby

ALEXANDRE AROEIRA

Ambulância de suporte avançado (USA) do Samu Recife realizou transferência do jovem para o HR

ALINE MOURA E TARSILA CASTRO

Mais um incidente com tubarão foi registrado em Pernambuco. O segundo em menos de duas semanas. Ocorrências que voltaram a inflar a lista de vítimas no Estado, que agora contabiliza 76 desde 1992. Ontem, um adolescente de 14 anos, morador de Jaboatão dos Guararapes, foi mordido pelo animal nas imediações da Igrejinha de Piedade. Local tem o banho de mar proibido e é conhecido por ser um ponto crítico. Mesmo assim, o garoto entrou na água por volta de 11h25 e recebeu a mordida em menos de cinco minutos, deixando rastro de sangue nas águas. Até o fechamento desta edição, o menino se encontrava internado em estado grave no Hospital da Restauração.

Helicóptero foi acionado

Testemunhas relataram que o socorro à vítima, até a chegada do helicóptero do Grupamento Tático Aéreo da Secretaria de Defesa Social de Pernambuco, durou cerca de 15 minutos. Ele foi levado para o bairro do Derby, no Recife, onde uma ambulância de suporte avançado (USA) do Samu Recife realizou a transferência para o Hospital da Restauração. No local, ele passou por cirurgia e tem estado de saúde estável, estando internado na Unidade de Terapia Intensiva (UTI).

Água estava perto da cintura

O ponto da maré mais baixa foi de ontem foi às 9h16 e o animal chegou na primeira linha de arrebentação duas horas depois, segundo informações do Corpo de Bombeiros. O mar estava enchendo, mas ainda recuado, e o ataque gerou comoção entre as pessoas que presenciaram a ocorrência. O tio do menino, que acompanhava a vítima, estava muito abatido e frisou que costumava tomar banho na praia de Piedade. Ainda segundo o parente, o adolescente estava com água em torno da cintura no momento em que foi mordido.

Depois do ataque, o tio contou que puxou o adolescente para fora da água e os guarda-vidas do Corpo de Bombeiros, que tem uma unidade em frente à igreja, já iniciaram os primeiros socorros, de forma imediata, fazendo o torniquete. O menino recebeu os primeiros atendimentos do guarda-vidas do Corpo de Bombeiros. Uma ambulância da Corporação e uma UTI Móvel do Samu estavam no local em apoio.

A banhista Dayane Vanessa da Silva, 28 anos, fez imagens no celular e o aparelho registrou que, às 11h37, o menino já tinha sido atendido. Outro rapaz que pediu para não ser identificado, por sua vez, disse que, neste período do ano, há desovas de tartarugas na praia de Piedade e isso eventualmente atrai os tubarões. A desova se dá entre setembro e março. A espécie que mordeu o adolescente ainda não foi identificada.

Reunião redefinirá protocolo

O Comitê Estadual de Monitoramento de Incidentes com Tubarões (Cemit) e representantes da PM, do Corpo de Bombeiros, da Prefeitura de Jaboatão dos Guararapes, e do Ministério Público de Pernambuco (MPPE), se reunirão, esta semana, para a redefinição do protocolo e controle de acesso dos banhistas na praia de Piedade, em Jaboatão, nas proximidades da Igrejinha. A reunião extraordinária será realizada pelo Cemit. A informação foi divulgada em nota após o adolescente de 14 anos ter sido vítima de um incidente com tubarão na localidade, ontem.

"O presidente do Comitê Estadual de Monitoramento de Incidentes com Tubarões (Cemit), o coronel do Corpo de Bombeiros Robson Roberto, informa que, ainda nesta semana, serão convidados para uma reunião extraordinária os representantes da Polícia Militar, do Corpo de Bombeiros, da Prefeitura de Jaboatão e do Ministério Público, para redefinição de protocolo e controle de acesso à banhistas da área onde ocorreu o ataque de tubarão, na manhã deste domingo (05)", informou o Cemit em nota.

Números de incidentes

Este foi o segundo caso de mordida de tubarão em Pernambuco em duas semanas. No último dia 20 de fevereiro, um surfista de 32 anos foi vítima na praia Del Cifre, em Olinda, no Grande Recife. Desde 1992, quando se registrou o primeiro caso em Pernambuco, houve 66 ocorrências no continente e outras 10 na Ilha de Fernando de Noronha envolvendo tubarões.

D4Sign 501db991-d58c-4fe3-8865-04289e695fe4 - Para confirmar as assinaturas acesse https://secure.d4sign.com.br/verificar
Documento assinado eletronicamente, conforme MP 2.200-2/01, Art. 10º, §2.

Vida Plena

Medicamento: uso exige cuidados

Para obter resultado eficaz no tratamento, ingestão deve respeitar intervalo de administração e seguir orientações de profissional

TARSILA CASTRO

O uso de medicamentos é rotina na vida de várias pessoas. Porém, para obter um resultado eficaz no tratamento, é necessário atenção em alguns aspectos, como tomá-los no horário certo e seguir as orientações de médicos e farmacêuticos. Além disso, ingerir medicamentos por conta própria pode oferecer riscos à saúde.

Muitas vezes, os pacientes esquecem de tomar os medicamentos no horário correto, o que pode reduzir a eficácia ou até mesmo provocar uma intoxicação. Respeitar o intervalo de administração de cada um é fundamental para a eficácia do processo.

"É importante respeitar o horário de intervalo de administração de cada medicamento, não tomar medicamento por conta própria, evitar a automedicação e na dúvida, na ausência do profissional médico e/ou farmacêutico, o paciente deve ler a bula com todas as informações", afirmou a farmacêutica Daniela Leandro, do Hospital Jayme da Fonte.

Quando os cuidados necessários não são seguidos, alguns riscos ficam iminentes aos usuários. Ainda de acordo com Daniela, a substância não chega ao organismo como é desejado e a terapia pode não ser eficaz para aquela determinada patologia.

Ingestão com outros líquidos

É comum ingerir medicamentos com outros líquidos além da água, como leite, suco ou refrigerante. Mas, tomar remédios com algo além da água pode causar interação medicamentosa e interferir no efeito. Evitar a ingestão de bebidas alcoólicas durante o tratamento também é importante para uma maior eficácia.

"A gente tem muitos relatos de pacientes que tomam com leite ou com suco e acham que podem, mas o estômago é ácido e para o princípio ativo ser desintegrado ele precisa dessa acidez. Se eu neutralizar, vou alcalinizar o estômago e a ação não vai ser a mesma do que o medicamento tomado com água", disse Daniela.

Armazenamento em casa

Ter uma grande quantidade de remédios armazenados em casa, a famosa "farmácia", pode oferecer riscos às pessoas, como a ingestão de substâncias fora da validade.

"Tem pacientes que esquecem de olhar a validade do medicamento, porque cada medicamento tem uma validade específica, como também podem estar tomando medicamentos com algum princípio ativo que tem alergia e não sabem ou até sabem, mas esquecem de ver a composição. O paciente pode até indicar para alguém dentro de casa e aquela pessoa desenvolve uma intolerância, uma reação, porque ele não passou por uma consulta", acrescentou.

Utilizar o celular como aliado na rotina de remédios é uma das formas para organizar os horários, com alertas e lembretes. Além disso, o tradicional papel colado na porta da geladeira também é uma importante ferramenta para evitar a troca de horários.

ARTHUR MOTA

É importante não tomar medicamento por conta própria, avisa Daniela

CUIDADOS COM O USO DE MEDICAMENTOS

- Armazenar o medicamento de forma que ele fique protegido da luz direta, do calor e da umidade.
- Não reaproveitar frascos usados de medicamentos para colocar outros líquidos e/ou outros medicamentos. Pode causar intoxicação.
- Nunca utilizar medicamentos indicados por amigos, parentes e vizinhos.
- Evitar o uso de álcool durante o período de tratamento.
- Não misturar medicamentos sem a devida orientação, pois pode causar efeitos indesejados.
- Procurar orientação médica antes de interromper o tratamento.

Fonte: Instituto Nacional de Traumatologia e Ortopedia - Ministério da Saúde.

ARTE: FOLHA PE/ HUGO CARVALHO

Conteúdo EXTRA

Aproxime a câmera do celular do QR Code

VÍDEO Farmacêutica Daniela Leandro aborda cuidados e esclarece como manter uma rotina saudável com os remédios.

Aproxime a câmera do celular do QR Code

PODCAST Quais cuidados você deve ter ao ingerir um medicamento? A farmacêutica Daniela Leandro, do Hospital Jayme da Fonte, dá orientações e explica riscos.

Estamos atendendo

- Urgência e Emergência 24h
- Serviço Diagnóstico de imagem
- Hemodinâmica
- Procedimentos cirúrgicos
- UTI Geral e de Dor Torácica
- Internação (apto ou enfermaria)
- 3 unidades ambulatoriais (consultas e exames)

CONSULTE SUA COBERTURA

Hospital Jayme da Fonte
Desde 1955

PABX: 3416 0000 | MARCAÇÃO: 3416 0075
RUA DAS PERNAMBUCANAS, 107/167 | GRAÇAS
DIRETOR TÉCNICO: JOÃO LAMPROPULOS - CRM PE
www.jaymedafonte.com.br

D4Sign 501db991-d58c-4fe3-8865-04289e695fe4 - Para confirmar as assinaturas acesse https://secure.d4sign.com.br/verificar
Documento assinado eletronicamente, conforme MP 2.200-2/01, Art. 10º, §2.

CESTA BÁSICA
Pesquisa do Procon-PE aponta queda de 0,52% no valor da cesta básica. O preço caiu de R$ 675,39 (janeiro) para R$ 671,86 (fevereiro).

Os contribuintes vão poder usar a **declaração pré-preenchida este ano**. Mas para isso é preciso ter conta ouro ou prata no gov.br

Declarar IRPF vai ficar mais fácil

MANUELLA QUEIROGA

No dia 15 de março começa o período de envio da Declaração de Imposto de Renda da Pessoa Física (DIRPF), que se estende até o dia 31 de maio. Em Pernambuco, são esperadas mais de 1 milhão de declarações, e a meta é alcançar cerca de 25% dos contribuintes com sua novidade, uma declaração pré-preenchida - quem usar terá prioridade no recebimento da restituição. Aqueles que optarem por receber por meio da chave Pix (somente CPF) também terão prioridade. As novidades já entram em vigor no primeiro dia, tanto no site Meu Imposto de Renda, como também através do aplicativo para iOS e Android.

Em ordem, a priorização do recebimento funcionará da seguinte forma: idosos com idade igual ou superior a 80 anos; idosos com idade igual ou superior a 60 anos, deficientes e portadores de moléstia grave; contribuintes cuja maior fonte de renda seja o magistério; contribuintes que utilizaram a pré-preenchida e/ou optaram por receber a restituição por Pix; demais contribuintes.

Correção de erros

"A declaração pré-preenchida foi uma forma de minimizar erros cometidos pelos declarantes. Muitas vezes, por digitar algum dado errado ou esquecer alguma informação, o declarante pode cair em malha fiscal. Quando isso acontece, é gerada uma notificação judicial, onde o contribuinte é notificado, e pode corrigir o erro por meio do envio da declaração retificadora de Imposto de Renda, no programa da declaração original", explica Carlos Eduardo Oliveira, delegado da Receita Federal no Recife.

Além disso, a declaração pré-preenchida só estará disponível para os usuários que possuírem conta níveis ouro ou prata no gov.br. Agora, além do próprio contribuinte e o procurador pessoa física ou jurídica do contribuinte (com procuração eletrônica) poder utilizá-la, a Receita liberou uma nova funcionalidade, onde é possível dar autorização de acesso a qualquer pessoa que o contribuinte quiser.

Dados já preenchidos

As informações de 2022 já estarão preenchidas na declaração para o contribuinte , como identificação, endereço, número do recibo, dependentes, fontes pagadoras, bens e direitos, e mais. Os rendimentos e pagamentos informados em DIRF, DIMOB e DMED, no Carnê-Leão Web, e as contribuições de previdência privada declaradas e-Financeira também já estarão na declaração.

Apesar de não ser possível declarar o Imposto de Renda fora do aplicativo e do site "Meu Imposto de Renda", algumas universidades no estado geralmente ajudam os contribuintes de forma gratuita, como a Católica, Estácio, UNIFG, entre outras.

CONTINUA NA PÁGINA 8

DIVULGAÇÃO

Aplicativo **Meu Imposto de Renda** é uma opção para declarar

Unimed Recife

Dra. Maria de Lourdes C. de Araújo
Diretora - Técnica - Médica | Cremepe 3367

INFORMATIVO

Respeito às mulheres

O Conselho de Administração da Unimed Recife parabeniza a todas as mulheres e lhes apoia na luta por tudo o que ainda precisa ser conquistado. O sinal "X" feito por uma mulher, na palma da mão ou em um pedaço de papel, o que for mais fácil, permite que as pessoas reconheçam que ela está sendo vítima de violência doméstica e, assim, acionem a Polícia Militar através do número 190 ou presencialmente, caso haja algum agente por perto. Quem se cala é conivente, portanto, fique atento aos sinais e denuncie a violência contra a mulher quando perceber algo suspeito.

8 MARÇO
DIA INTERNACIONAL DA Mulher

Ligue 180
é o canal de atendimento exclusivo para mulheres em todo o país.

O Ligue 180 pode ser acionado por ligação, site da Ouvidoria Nacional de Direitos Humanos, app Direitos Humanos Brasil, Telegram (buscar "direitoshumanosbrasil") e Whatsapp, atráves do número (61) 99656.5008. O atendimento está disponível 24h por dia, incluindo sábados, domingos e feriados.

VENDAS: 81 3413.8343
DIAGRAMAÇÃO LCM COMUNICAÇÃO
Informe Publicitário ANS - nº 34.488-5

D4Sign 501db991-d58c-4fe3-8865-04289e695fe4 - Para confirmar as assinaturas acesse https://secure.d4sign.com.br/verificar
Documento assinado eletronicamente, conforme MP 2.200-2/01, Art. 10º, §2.

Contribuintes que negociaram em Bolsas de Valores, e assemelhadas, só vão precisar declarar se a **soma for maior que R$ 40 mil**

Receita muda a declaração de ações

MIGUEL SCHINCARIOL/AFP

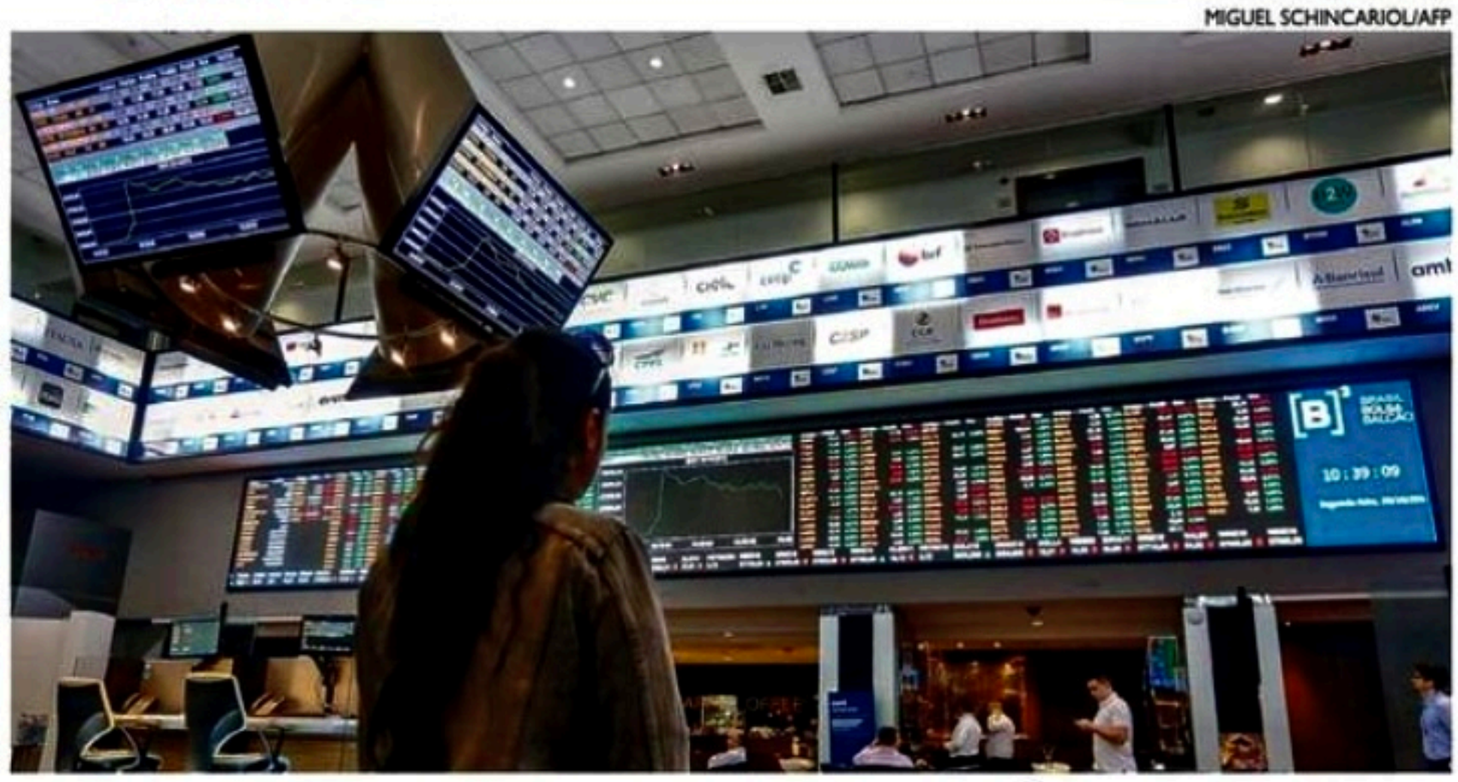

Com a nova regra, **pequenos investidores** em Bolsas estão liberados este ano

CONTINUAÇÃO DA PÁGINA 7

Outra novidade nas regras do Imposto de Renda da Pessoa Física de 2023 é que quem realizou operações em Bolsas de valores, de mercadorias, de futuros e assemelhadas, só precisará declarar a venda de ações que teve soma maior que R$ 40 mil, ou com apuração de ganhos líquidos sujeitas à incidência de imposto. Até 2022, qualquer operação de ações na Bolsa, independente do valor, precisava ser declarada. "Um estudante, por exemplo, que aplicava na Bolsa de Valores, precisava declarar Imposto de Renda. Com essa nova regra não é mais preciso", explica Carlos Eduardo Oliveira, Delegado da Receita Federal no Recife.

Quem deve declarar

É obrigado a declarar Imposto de Renda em 2023 quem: recebeu rendimentos tributáveis cuja soma foi superior a R$ 28.559,70; recebeu rendimentos isentos, não tributáveis ou tributados exclusivamente na fonte, cuja soma foi superior a R$ 40 mil; obteve, em qualquer mês, ganho de capital (lucro ou diferença entre compra e venda) na alienação de bens ou direitos sujeito à incidência de imposto; realizou operações de alienação (venda) em bolsas de valores, de mercadorias, de futuros e assemelhadas, cuja soma foi superior a R$ 40 mil, ou com apuração de ganhos líquidos sujeitos à incidência do imposto.

Em relação à atividade rural, quem obteve receita bruta em valor superior a R$ 142.798,50, ou pretenda compensar, no ano-calendário de 2022 ou posteriores, prejuízos de anos-calendário anteriores (ou do próprio ano-calendário de 2022); tinha, em 31 de dezembro de 2022, a posse ou a propriedade de bens ou direitos (inclusive terra nua) de valor total superior a R$ 300 mil; passou à condição de residente no Brasil, em qualquer mês, e nesta condição encontrava-se em 31 de dezembro; ou optou pela isenção do Imposto sobre a Renda incidente sobre o ganho de capital auferido na venda de imóveis residenciais, caso o produto da venda seja aplicado na aquisição de imóveis residenciais localizados no país, no prazo de 180 dias, contado da celebração do contrato de venda (nos termos do art. 39 da Lei nº 11.196, de 21 de novembro de 2005).

Concursos e carreira

Folha de Pernambuco
economia@folhape.com.br

Confira a lista atualizada dos principais editais abertos de concursos e seleções de emprego em órgãos públicos, autarquias, prefeituras e empresas públicas em Pernambuco e no Nordeste e as oportunidades em âmbito federal.

CONCURSOS NO NORDESTE

Prefeitura Municipal de Sobral (CE)
Vagas: 700
Prazo: 8 de março
Taxa de inscrição: R$ 150,00
Cargo: professor de educação básica
Área de Atuação: educação
Nível: Ensino Superior
Remuneração: R$ 2.046,00
Inscrição: www.cev.uece.br/concurso-para-professor-de-educacao-basica-de-sobral-2023/

Polícia Civil de Alagoas (AL)
Vagas: 100
Prazo: 10 de março
Taxa de inscrição: R$ 400,00
Cargo: delegado
Área de Atuação: segurança pública
Nível: Ensino Superior
Remuneração: R$ 20.665,50
Inscrição: www.cebraspe.org.br/concursos/pc_al_22_delegado

CONCURSOS ABERTOS

Secretaria de Saúde do Distrito Federal (DF)
Vagas: 119
Prazo: 6 de março
Taxa de inscrição: de R$ 65,00 até R$ 70,00
Cargos: agente de vigilância ambiental em saúde e agente comunitário de saúde
Área de Atuação: saúde
Nível: Ensino Médio
Remuneração: de R$ 1.988,00 até R$ 4.485,00
Inscrição: www.funatec.org.br

Câmara Municipal de Tatuí (SP)
Vagas: 2
Prazo: 9 de março
Taxa de inscrição: R$ 98,90
Cargos: analista orçamentário e financeiro, assessor de imprensa
Área de Atuação: administrativa
Nível: Ensino Superior
Remuneração: de R$ 4.595,00 até R$ 7.137,00
Inscrição: www.vunesp.com.br/CTUI2201

Fundação Santa Casa de Misericórdia do Pará (PA)
Vagas: 250
Prazo: 15 de março
Taxa de inscrição: de R$ 52,00 até R$ 79,00
Cargos: assistente administrativo, assistente de informática, técnico de contabilidade, técnico de enfermagem, analista de sistemas, engenheiro civil, estatístico, fisioterapeuta, fonoaudiólogo e médico
Áreas de Atuação: administrativa e saúde
Nível: Ensino Médio, Ensino Técnico e Ensino Superior
Remuneração: de R$ 1.215,00 até R$ 3.696,00
Inscrição: www.cetapnet.com.br/informacoes/161/

Corpo de Bombeiros do Rio de Janeiro (RJ)
Vagas: 800
Prazo: 12 de março
Taxa de inscrição: R$ 61,50
Cargos: sargento e soldado
Áreas de Atuação: segurança pública
Nível: Ensino Médio
Remuneração: de R$ 2.791,72 até R$ 5.056,46
Inscrição: portal.iuds.org.br/edital/ver/94

Prefeitura Municipal de Carapicuíba (SP)
Vagas: 92
Prazo: 17 de março
Taxa de inscrição: de R$ 8,00 até R$ 29,00
Cargos: ajudante geral, agente de trânsito, técnico de enfermagem, advogado, médico, terapeuta ocupacional, entre outros
Áreas de Atuação: judiciária/jurídica, administrativa, saúde e operacional
Nível: Alfabetizado, Ensino Fundamental, Ensino Médio, Ensino Técnico, Ensino Superior
Remuneração: de R$ 1.212,00 até R$ 19.000,00
Inscrição: concursosrbo.com.br/Projetos/projeto-detalhes.aspx?id=zvOapkMgVzQ=

CONCURSOS PREVISTOS

Alguns órgãos devem abrir inscrições em breve, entre eles:

- Advocacia Geral da União (AGU)

- Assembleia Legislativa do Estado de Pernambuco (Alepe)

D4Sign 501db991-d58c-4fe3-8865-04289e695fe4 - Para confirmar as assinaturas acesse https://secure.d4sign.com.br/verificar
Documento assinado eletronicamente, conforme MP 2.200-2/01, Art. 10º, §2.

Cultura+

RIKKO OLIVEIRA/DIVULGAÇÃO

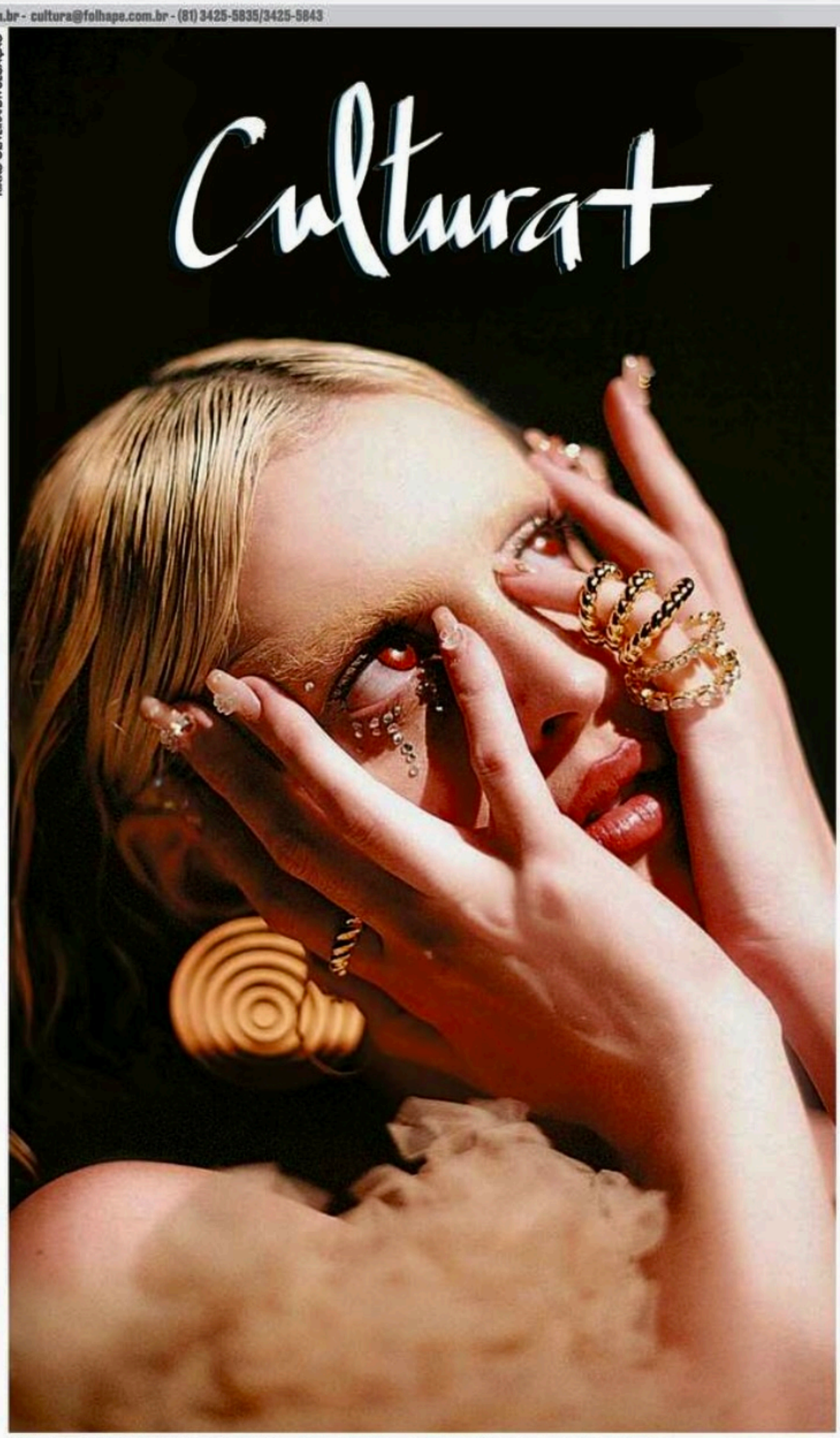

Natascha Falcão fez trabalho em parceria com videomaker que tem olhar para a moda

■ **Com selo da Biscoito Fino, pernambucana Natascha Falcão** lança álbum de estreia e videoclipe nas plataformas digitais

"AVE MULHER"

JULIANO MUTA

Inspirado na lenda do Agreste pernambucano sobre uma ave que simboliza abundância, entrega e alegria, "Ave Mulher", álbum de estreia lançado pela pernambucana Natascha Falcão já está disponível nas plataformas de música. Mas não adianta procurar no Google sobre a tal lenda, pois ela vive apenas no imaginário fértil da artista, sendo agora finalmente revelada ao público em forma de canções.

Com produção musical de Beto Lemos e Carlos do Complexo, o disco conta com diversos parceiros, entre eles o cantor e compositor pernambucano Otto. Junto ao álbum, a artista também lançou um videoclipe dirigido pelo filmaker Rikko Oliveira, já disponível no Youtube da Biscoito Fino (https://www.youtube.com/@biscoitofino). Os lançamentos revelam um dos muitos talentos artísticos de Natascha, que tem despontado nacionalmente como atriz, profissão que defende desde 2006.

Recentemente, ela ganhou projeção após participar de duas oficinas para atores da Rede Globo e aceitar o convite para duas produções da emissora. Em "Mar do Sertão", novela das 18h, cantou no casamento dos personagens Candoca e Zé Paulino, a convite do diretor Allan Fiterman. Em "Vai na Fé", da faixa das 19h, Natascha vive Carmem, affair do personagem de José Loretto, em participação especial.

Universo feminino

O álbum cria uma narrativa que mistura fantasia e realidade para expressar, através da poesia e do conceito visual, temas ligados ao universo feminino como mistério, liberdade, vulnerabilidade e força. No repertório, "Ave Mulher" traz a canção "Por que", composta por Otto. "Essa música sempre me emocionou muito e eu disse a ele que um dia a cantaria. Otto é um artista especial, um pernambucano que encontrou espaço no mainstream, abrindo portas para novos artistas nordestinos", elogia Natascha.

Além de assinar a música que dá nome ao álbum, a artista revela ainda a faceta compositora em quatro faixas: "Banho de flor (com Marina Duarte); "Mastigar estrelas" (com Rafael Duarte); "Feito vento" (com Marina Duarte) e "Mapa da alegria" (com Beto Lemos e Marco Axé). "A música pernambucana faz parte das minhas influencias, como coco, maracatu, frevo, ciranda, forró e mangue beat. Mas sempre ouvi muita MPB e música internacional. Gosto de descobrir novos artistas, saber o que está se ouvindo mundo afora", complementa.

Conceito fashion film

"Encontrei um videomaker chamado Rikko Oliveira, que faz um trabalho muito lindo e me identifiquei muito. Ele faz um trabalho com animes e foto de moda, muito sofisticado esteticamente. Eu olhei e pensei que esse era meu olhar também", conta Natascha. "Eu e ele ficávamos muito espantados como casavam as nossas referências, o match da vida! Foi muito lindo porque tivemos uma reunião, trocamos ideias, ele montou a equipe dele em São Paulo, pegamos uma diária no estúdio que ele trabalha e a gente fez esse clipe. E a ideia era ser mesmo uma coisa meio clipe, meio fashion film", conta.

Artista da música

Nascida no Recife, Natascha fez sua estreia na carreira artística como atriz, em 2006. Apesar de ter se formado em Jornalismo em 2012, sempre teve como prioridade a carreira artística. Há dez anos mora no Rio de Janeiro, onde se graduou na Faculdade de Dança Angel Vianna e se tornou vocalista de uma banda, em 2015, ano em que decidiu também se dedicar a essa carreira.

Como cantora e artista da música, brilhou na edição de 2021 do Festival Mimo, em uma performance arrebatadora que amplificou a curiosidade sobre o seu trabalho. "Ser nordestina é uma parte muito importante da minha identidade e construção, mas é engraçado como a gente se sente mais do Nordeste quando sai de lá", conclui a artista. "Nesse momento tão carente de poesia, meu maior desejo é que minha música chegue aos ouvidos e corações de muita gente".

Apesar de estar há uma década distante, ela jamais esquece de sua origem. "Pernambuco é minha casa, meu lugar para voltar, é quem eu sou. Minhas referências, a minha vida inteira foi aí, só que tenho esse desejo de voar mesmo, de conhecer outras coisas e abrir os horizontes. E vou vivendo, criando raízes e a ciganinha acaba me levando para outros lados, mas Pernambuco é minha paixão, minha casa, minha vida".

D4Sign 501db991-d58c-4fe3-8865-04289e695fe4 - Para confirmar as assinaturas acesse https://secure.d4sign.com.br/verificar
Documento assinado eletronicamente, conforme MP 2.200-2/01, Art. 10º, §2.

Colaboração de SOFIA ALVES

Hora de investir mais nas mulheres

Com a proximidade do Dia Internacional da Mulher, celebrado nesta quarta, 8 de março, a Câmara aprovou a primeira proposta do ano relacionada à data. O Projeto de Lei que cria o Programa Crédito da Mulher e estipula crédito em projetos como o Programa Nacional de Apoio às Microempresas.

>

O texto agora vai para o Senado. Ele ainda prevê que 25% dos recursos do Pronampe devem ser para microempresas controladas e dirigidas por mulheres. Dentro dessa reserva, percentuais serão também para mulheres negras de baixa renda ou com deficiência.

Vice nos EUA

A vice-prefeita do Recife, Isabella de Roldão, confirmou presença no Cities Summit of the Americas, evento que acontece em Denver, nos Estados Unidos, no próximo mês de abril. A gestora aceitou o convite para representar o Recife no encontro que reunirá lideranças de várias partes das Américas para discutir e criar novas parcerias frente aos desafios e oportunidades comuns às grandes cidades, como desenvolvimento sustentável, crise climática, fortalecimento econômico, educação, vulnerabilidade social, entre outros.

Geraldão em livro

O jornalista e escritor Beto Lago entrega ao secretário de Esportes da Prefeitura do Recife, Rodrigo Coutinho, o primeiro exemplar do livro "Geraldão, O Palco dos Grandes Espetáculos". Produzido pela Editora Torcida, o livro será lançado no dia 29 de março, em evento que acontece no ginásio.

DIVULGAÇÃO

O jornalista Beto Lago, que entregou o livro sobre o Geraldão ao secretário de Esportes da Prefeitura do Recife, Rodrigo Coutinho

DIVULGAÇÃO

Cacau de Paula, secretária de Turismo do Recife, e Eduardo Loyo, presidente da EMPETUR, ao lado de Zeferino e Moisés Ferreira da Costa, em visita ao Instituto Pernambuco-Porto, em Portugal

Canadá RoadShow

Estão abertas as inscrições para a 4ª edição do Canadá RoadShow, o mais completo evento sobre estudo, trabalho e imigração para o Canadá. A etapa Recife da feira acontecerá no dia 1º de abril (sábado), das 14h às 19h, no Centro de Eventos da Faculdade Pernambucana de Saúde (FPS). Estarão presentes, na oportunidade, representantes de mais de 40 instituições de ensino canadense de províncias como Alberta, British Columbia, New Brunswick, Ontario, Quebec, Manitoba e Saskatchewan, além de consultores de visto e imigração e empresas canadenses.

Mulher no Cinema

A segunda edição da Mostra Mulher de Cinema - MMC acontece de hoje a sexta, em Afogados da Ingazeira,na Comunidade da Varzinha, Comunidade da Queimada Grande e no Cine São José, sertão do Pajeú. Durante a mostra serão exibidas produções dirigidas e/ou codirigidas por mulheres e pessoas não binárias, visando fortalecer a visibilidade e o debate sobre a participação das mulheres no cinema nacional. A programação gratuita da 2ª Mostra Mulher de Cinema conta também com atividades formativas para todas as idades.

ED MACHADO/FOLHA DE PERNAMBUCO

Maria Helena e Pedro Mendonça, casal que não pode faltar nos eventos mais prestigiados, durante casamento

D4Sign 501db991-d58c-4fe3-8865-04289e695fe4 - Para confirmar as assinaturas acesse https://secure.d4sign.com.br/verificar
Documento assinado eletronicamente, conforme MP 2.200-2/01, Art. 10º, §2.

MARCOS FILHO

Eduarda Guerra, que brilhou, com look black and gold, em encontrinho super animado que reuniu o circuito feminino no Recife

ED MACHADO/FOLHA DE PERNAMBUCO

Paula e Bruno Bacelar, em recente casamento que congregou toda a sociedade pernambucana no Mar Hotel Conventions

Circulando

Rita Gueiros comanda o lançamento da coleção Sagrado da joalheria Carla Amorim quinta-feira, no esquema all day.

A Escola Eleva Recife traz o ex-judoca, medalhista olímpico e apresentador de TV, Flávio Canto, como palestrante, no dia 16 de março, às 17h30.

Em celebração ao mês da Mulher, o Shopping Carpina vai realizar uma programação gratuita. Uma delas, a 'Expo Elba' que vai mostrar a trajetória dos 41 anos de carreira da cantora nordestina, Elba Ramalho. A exposição segue até o dia 17 de março, com entrada gratuita.

Golpes e tentativas 1

A Pesquisa Febraban, realizada pelo Ipespe, revela que segue estável a proporção de brasileiros que relatam ter sido vítimas de golpes ou tentativas de golpes: 31% contra 30% em dezembro. O golpe ou clonagem, troca de cartões continua mais frequente no Brasil (48%).

Golpes e tentativas 2

Já a situação em que alguém se faz passar por um desconhecido solicitando dinheiro por WhatsApp alcança 26% das menções. A maioria dos entrevistados (56%), no entanto, afirmam ter recebido comunicação do seu banco alertando para os crimes praticados.

Providencial

Está em tramitação Projeto de Lei que proíbe a exibição de animais em circos no Brasil. A medida é válida para eventos presenciais e transmitidos pela internet. Hoje o tema é regulamentado por leis estaduais. Quem descumprir será punido com prisão, de dois a cinco anos, e multa. A pena é dobrada quando da morte do animal. O texto, no entanto, autoriza animais em alguns eventos desportivos e culturais que garantam o bem-estar dos animais.

Inovação e sustentabilidade

Responsável por montar o curso de ESG do Instituto Brasileiro de Governança Corporativa (IBGC) e membro do Conselho de Administração de diversas empresas, Tarcila Ursini é a convidada no LIDE ESG, para encontro com 70 líderes empresariais pernambucanos amanhã, às 8h30, no restaurante Bargaço, no Pina. O tema do encontro será "Inovability: O Novo Paradigma de Negócios". Trata-se do novo conceito "Inovabilidade" ou "Inovability" que tem ganhado cada vez espaço dentro das empresas que possuem práticas ESG (Environmental, Social and Governance) como pilar de todas as suas ações.

★★★★★★★★★★★★

NIVER DO DIA

Renata Alves, Ana Paula Barbosa, Evaristo Fonseca Filho, Marco Polo de Campos, Lygia Maria Gil Rodrigues, Joanna Brayner Dutra, Ricardo Cabral da Costa, Beto Accioly, Danilo Mendonça, Cristina Albuquerque Maranhão, Adriana Dória Matos, Marisa Maciel Lopes e Sérgio Brasileiro

"Eu ainda não consigo fazer as coisas que eu fazia com ele no dia a dia. Nem durmo mais no quarto que a gente dormia, porque era um lugar em que estávamos sempre juntos"

FERNANDA ESTEVES, VIÚVA DE ERASMO CARLOS

Revelando que ainda não conseguiu seguir normalmente com sua vida após a morte do marido.

D4Sign 501db991-d58c-4fe3-8865-04289e695fe4 - Para confirmar as assinaturas acesse https://secure.d4sign.com.br/verificar
Documento assinado eletronicamente, conforme MP 2.200-2/01, Art. 10º, §2.

Na Globo, "Falas Femininas – Histórias Impossíveis" abre espaço para episódios que tratam as diferentes vivências de mulheres

Especial de TV debate temas atuais da sociedade

CAROLINE BORGES
TV PRESS

A televisão, mesmo com o crescimento do streaming, ainda é o meio de maior impacto e de repercussão em massa. Não à toa, canais e emissoras organizam suas programações como uma espécie de canal de comunicação diante de debates atuais. Em 2023, a Globo irá reestruturar uma série de especiais sobre efemérides do ano. Os já conhecidos "Falas Femininas", "Falas da Terra", "Falas de Orgulho", "Falas da Vida" e "Falas Negras" serão reunidos na antologia "Histórias Impossíveis". Hoje, a trama de "Falas Femininas" abre a série especial, que celebrará o Dia Internacional das Mulheres, no dia 8 de março.

Olhares profundos

"Falamos sobre nossa herança escravista, maternidade, precarização do trabalho, etarismo, violência contra a mulher, especulação imobiliária, crise ambiental e, inclusive, sobre representações na mídia. Mas também falamos sobre futuro, identidade, amor, ancestralidade, cura e sobre revolta. Isso tudo com personagens LGBTQIAPN+, negras, indígenas e brancas, de idades diversas", explica Jaqueline Souza, que assina o roteiro do especial ao lado de Renata Martins, e Grace Passô.

A estreia, com o episódio "Mancha", narra a história da empregada doméstica Mayara, papel de Luellem de Castro, que está em seu último dia de trabalho. Ela, que passou no vestibular, acredita que Laura, de Isabel Teixeira, mãe de uma bebê, é uma patroa diferente. Mayara, no entanto, mudará a visão que tem da patroa ao se deparar com um pedido descabido. Laura pede que ela desista dos estudos para continuar em sua casa.

Os demais episódios da série, sempre abordando medos femininos, trazem tanto temáticas quanto elenco diferentes do primeiro. A produção, que conta com a direção artística de Luísa Lima, irá ao ar em datas especiais ao longo do ano.

DIVULGAÇÃO

Episódio "Mancha" reúne as atrizes Isabel Teixeira e Luellem de Castro

NOVELAS

GLOBO

MAR DO SERTÃO – 18H15
Tertulinho repreende Fubá Mimoso por não ter terminado o serviço que ele encomendou. Xaviera se desespera e vai até a igreja, onde vê uma aparição. Labibe reclama de enjoo, e Candoca e Lorena se preocupam. Padre Zezo estranha ao encontrar Xaviera na igreja. Vespertino transfere o dinheiro desviado para um paraíso fiscal e forja uma conta em nome de Mirinho. Deodora visita o Coronel na delegacia. Timbó e Tereza acolhem Xaviera, e Tertulinho se preocupa com o seu sumiço. Xaviera procura José.

VAI NA FÉ – 19H15
Sol canta para atrair clientes e Theo tem uma fantasia com ela mais nova. Orfeu ameaça Sheila. Sol se preocupa ao saber que Jenifer está se aproximando de Ben. Lumiar confirma a combinação com Sol para manter Jenifer e Ben afastados. Eduardo tenta se insinuar para Jenifer, mas ela avisa que tem namorado. Anthony se preocupa com os vídeos de Érika. Jenifer, Bela e Tatá fazem uma banca para recolher assinaturas e impedir que Yuri perca a sua bolsa na faculdade. Lui chega para a jornada do Sagrado Masculino e se fica surpreso ao encontrar Fábio. Theo se aproxima de Sol, que fica abalada. Bruna fala com Jairo sobre Theo, e o segurança de Lui aborda o vilão.

TRAVESSIA – 21H15
Cidália preside a reunião com o representante do casarão. Chiara diz a Brisa que as malas de Tonho estão prontas, dando a entender que Ari desistirá da guarda do filho. Cidália reage quando fica sabendo por Ari que, como novo sócio da empresa, o rapaz retirou a construtora da licitação dos casarões. Talita conclui que Gil já tinha conhecimento das falcatruas de Ari. Cidália pede ajuda a Helô para o golpe que Ari deu na empresa. Helô orienta Cidália a procurar um perito.

SBT

POLIANA MOÇA – 20H30
Poliana pergunta para Otto se ele está apaixonado por Luísa, já que o pai fica sorridente perto da moça. Pinóquio vê a divulgação sobre o retorno do LUC1 e estranha. Davi presenteia Vini por salvar a vida do seu filho. Nicholas tenta, mais uma vez, ligar LUC2. Gleyce recebe uma mensagem anônima de que ela deve favor ao Cobra pela realização da exposição. Pinóquio escuta conversa entre Otto e Poliana e entende que Otto o vendeu para Luca.

• Os resumos dos capítulos de todas as novelas são de responsabilidade de cada emissora.
• Os capítulos que vão ao ar estão sujeitos a eventuais reedições.

HORÓSCOPO — Marcela Marques

ÁRIES (21 mar. a 20 abr.)
Você vive correndo para lá e para cá, mas de vez em quando precisará, sim, diminuir a velocidade, trocar a afobação pelo planejamento e reparar quando o seu corpo lhe implora para parar. É isso que acontece hoje, e não adianta espernear ou reclamar: entenda os sinais pedindo calma que o universo está lhe mandando.

TOURO (21 abr. a 20 mai.)
O olhar de hoje deve se voltar para filhos e projetos pessoais significativos, principalmente se esses envolverem criatividade ou lazer: a primeira é importante ser sempre colocada em movimento, e o segundo garante a sua qualidade de vida. Amor em bom momento também, mas não se afaste dos amigos por causa disso.

GÊMEOS (21 mai. a 20 jun.)
A Lua em Virgem deve trazer acontecimentos e culminâncias no âmbito familiar, tanto hoje quanto amanhã, mas é preciso você saber que nesta segunda será importante manter o foco no trabalho e estar disponível para as demandas que ele trouxer: é possível que você tenha que se virar nos trinta para dar conta de tudo.

CÂNCER (21 jun. a 22 jul.)
Escritos, estudos e obrigações que exijam que você se desloque para resolvê-las: esses são os focos de hoje. Tente ter um dia dinâmico na resolução dessas pendências, pois a Lua virginiana traz flexibilidade e organização para isso. Depois que as coisas pequenas estiverem dominadas, aí você se aprofunda nas maiores.

LEÃO (23 jul. a 22 ago.)
A materialidade chama hoje, leonino: a Lua já está em Virgem, dizendo que agora é hora de concretizar ações e tornar real aquilo que até ontem você estava apenas sonhando. Invista em fazer mais dinheiro de alguma forma, até porque podem aparecer despesas ou novidades econômicas que exijam adaptação de sua parte.

VIRGEM (23 ago. a 22 set.)
Hoje a Lua em seu signo vai quebrar sua couraça, e suas emoções irão emergir, quer você queira, quer não. Falar delas não deveria doer ou ser difícil, então aproveite a oportunidade de se expor que o céu vai trazer e fale sobre seus sentimentos, e mesmo inseguranças: melhor colocar para fora do que engolir a seco.

LIBRA (23 set. a 22 out.)
Se o fim de semana foi de expansividade e até um certo nível de rebeldia, a segunda traz você de volta para os eixos: é dia de organizar a mente, pensar no que precisa ser entendido e processado e até mesmo recuperar a vitalidade depois de dias que podem ter sido cansativos. Se os afazeres se multiplicarem, delegue.

ESCORPIÃO (23 out. a 22 nov.)
Será que seus amigos e comunidade sabem que podem contar com você, com sua lealdade e disposição em ser útil? Hoje, deixe aparecer essa faceta, que você costuma esconder tão bem; será bom sentir que faz diferença e que pode agir de forma generosa. O amor convida a conhecer melhor alguém do seu círculo social.

SAGITÁRIO (23 nov. a 21 dez.)
Nesta segunda-feira, a Lua em Virgem acorda a pessoa produtiva e organizada que há em você, e com isso, fica muito mais fácil determinar os próximos passos da sua vida profissional: devagar e de forma planejada, é possível chegar bem mais longe. Demonstre sua disponibilidade e faça bom uso do seu olhar crítico.

CAPRICÓRNIO (22 dez. a 20 jan.)
Hoje, busque conhecimento e experiências que o tirem das suas zonas de conforto e lhe ampliem a percepção. Há respostas bem mais profundas para as coisas do que o que seus olhos conseguem ver. Enquanto sua racionalidade quer prendê-lo ao lugar comum, lembre-se de que seu intelecto é muito maior do que isso!

AQUÁRIO (21 jan. a 19 fev.)
Padrões, regras e coisas muito certinhas costumam incomodar você, mas hoje a Lua em Virgem vai agir para lhe mostrar que às vezes eles são necessários para que as coisas andem bem. Não faça disso uma crise: use sua racionalidade para saber, também, quando ceder à normatividade. Dificuldades financeiras? Dialogue.

PEIXES (20 fev. a 20 mar.)
O que você fará hoje com esse chamado ao diálogo? Aproveitará para ajustar desacordos, ou só irá falar sem dar espaço para que o outro se manifeste? A decisão é sua, mas é importante lembrar que as sensibilidades alheias devem ser respeitadas. Hoje pode ser um dia muito rico para as suas relações se você souber agir.

PASSATEMPO

CAÇA-PALAVRA

www.coquetel.com.br © Revistas COQUETEL

Procure e marque, no diagrama de letras, as palavras em destaque no texto.

Fatos sobre o planeta Marte

Recentemente, descobriu-se água **SALGADA** em Marte, o que aumenta a probabilidade de haver **VIDA** lá. Confira outras particularidades do Planeta Vermelho.

Pela **BAIXA** gravidade e pela **ATMOSFERA** rarefeita de **MARTE**, uma **PESSOA** com 68 **QUILOS** aqui pesaria apenas 26 lá.

Enquanto o céu da **TERRA** é **AZUL**, o de Marte é **ROSADO**.

Marte tem aparência **VERMELHA** por conta da presença de **ÓXIDO** de **FERRO** em sua superfície.

O **PLANETA** tem duas luas do **TIPO** asteroides, por conta de suas aparências **DISFORMES**, chamadas de **PHOBOS** e **DEIMOS**.

Um **MORRO** achado no planeta foi batizado com o **NOME** de Pão de **AÇÚCAR**, por ser parecido com o famoso **PONTO** turístico do Rio de Janeiro.

P	T	S	P	Ç	K	M	F	S	S	M	A	M	F	R	F	D	N	L	U	Z	A
P	C	S	E	L	Q	O	V	O	Z	S	H	Y	F	A	X	D	O	D	F	P	M
R	Ç	N	S	D	P	X	X	M	Ç	L	L	G	Y	C	G	K	M	A	R	T	E
J	M	S	S	M	H	W	H	I	V	V	E	M	Y	U	Y	Z	E	W	J	C	K
F	A	J	O	P	O	B	L	E	D	Z	M	K	N	Ç	S	A	L	G	A	D	A
R	R	T	A	K	B	Y	K	D	H	O	R	F	M	A	L	W	V	Ç	R	Z	K
T	E	B	X	H	O	C	Ç	F	S	F	E	Y	O	N	P	D	Y	S	R	C	Q
V	F	L	G	D	S	Q	P	Ç	C	D	V	J	R	C	Ç	O	Q	R	E	P	U
C	S	W	Ç	G	Z	Q	L	S	X	W	C	Z	R	Y	K	Y	N	M	T	J	I
K	O	T	I	P	O	D	A	Z	L	G	X	N	O	M	J	B	K	T	W	S	L
G	M	D	R	J	Ç	B	N	H	Q	R	O	S	A	D	O	S	V	D	O	N	O
V	T	H	S	O	R	R	E	F	G	R	Ç	B	P	Y	Y	Ç	K	I	Ç	C	S
B	A	I	X	A	T	G	T	Y	M	R	P	X	D	R	N	H	X	J	D	D	C
R	J	Z	K	M	Ç	Z	A	S	S	E	M	R	O	F	S	I	D	D	L	A	K

34

Solução

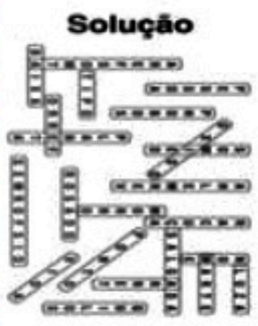

D4Sign 501db991-d58c-4fe3-8865-04289e695fe4 - Para confirmar as assinaturas acesse https://secure.d4sign.com.br/verificar
Documento assinado eletronicamente, conforme MP 2.200-2/01, Art. 10º, §2.

Opinião

As ideias expressas nos textos não refletem necessariamente a opinião do jornal.

Os artigos desta página devem ter até 3.000 caracteres com espaços e serem enviados para o e-mail cartas@folhape.com.br.

Fada Morgana

JOSÉ CARLOS L. POROCA
EXECUTIVO DO SEGMENTO SHOPPING CENTERS

ISLANDIA X BRASIL - Há um bom filme dinamarquês/islandês (Terra de Deus) dirigido pelo islandês Hlynur Pálmason, que mistura história com ficção. O título, pra mim, era pra ser Terra Volátil. A Islândia é uma grande ilha vulcânica localizada no Atlântico Norte a 300 km da Groenlândia. Tem uma renda per capita de quase US$ 70 mil, o salário mínimo de US$ 2.380, a expectativa de vida de 83 anos (as mulheres vivem mais) e a maior fonte de renda é o turismo. Vamos para o Brasil: renda per capita de US$ 7.500, expectativa de vida de 77 anos, salário mínimo de US$ 250 e o turismo representa 8% do bolo.

FADA MORGANA - Criou-se história sobre o Rei Artur, de como tornou-se rei (quase todo mundo deve conhecer o episódio da espada na pedra), dos cavaleiros da Távola Redonda etc. Não há consenso se é verdadeira ou não. O certo é que continua sendo cultivada mundo afora. No meio da trama, há a fada Morgana, meia-irmã do rei, e que tinha o poder de produzir efeito óptico e mudar a aparência de coisas e pessoas, dando novas cores e formatos, criando miragens e levando incautos a cair no buraco, porque viram terra firme; ou se chocarem com um iceberg, porque viram mar aberto e tranquilo; ou se apaixonarem por (não vou dizer o nome, nem a pau) porque acreditaram estar diante da Scarlett Johansson. A "fada" saiu da sua terra e fincou sua marca, produzindo efeito óptico (Princípio de Fermat), no Estreito de Messina, entre a Calábria e a Sicília. Foi mais longe: na gélida Antártida e no calor do deserto do Saara. Há especulações que a "fada" também foi uma das responsáveis pelo naufrágio do Titanic. Com que propósito?

MIRAGENS TROPICAIS - O brasileiro crê e vê miragens, ao contrário da Islândia, onde as adversidades do solo e as condições climáticas obrigaram os de lá a criar condições para o sustento. Cá, nestas terras que foram do pau-brasil, o solo é fértil ("em se plantando tudo dá"), o clima é bom, não há furacões e os terremotos não provocam grandes estragos. Se a fada esteve por este Brasil inzoneiro, alguém lhe passou a perna: ela comprou uma ilha de 20ha de terras cultiváveis, entre o litoral potiguar e Fernando de Noronha. Zangada, foi embora e jogou uma praga. Depois direi qual, nos mínimos detalhes.

SEE YOU LATER - Por precaução, diante do que estamos vendo, decidi mudar, mas não vou para a Islândia. Estou pensando em cumprir a outra metade da jornada que pra mim foi programada, em Xangri-lá (1) - não a gaúcha, a outra, que fica no Himalaia. Lá, dizem, tudo funciona; aliás, quase tudo. Fiquei com uma dúvida: qual o valor do real em relação à moeda daquela terra?

(1) Há um município gaúcho com o nome de Xangri-lá, que fica a cerca de 130km de Porto Alegre.

Fraturas nos corações auriverdes

JOSÉ ADALBERTOVSKY RIBEIRO
PERIODISTA E ESCRITOR
joseadalbertoribeiro@gmail.com

MONTANHAS DA JAQUEIRA - Os corações auriverdes estão fraturados. São fraturas expostas de múltiplas instâncias. Qual o remédio para sanar as dores deste coração cansado de guerras e de guerrilhas? Engessar o coração para corrigir a fratura? Aplicar um emplastro sabiá de antigamente? Anestesiar? Ou providenciar uma camisa de força para enquadrar os corações rebeldes?

OoO

Coração dialético e presidente do partido Cidadania, o ex-deputado Roberto Freire afirma que a democracia não pode viver em permanente fratura. Descartemos, portanto, o engessamento e a camisa de força nos músculos cardíacos, nos ventrículos e no miocárdio. Corações verde-amarelos nasceram para ser livres feito passarinhos, sem camisas de força e sem anestesias.

OoO

Os ventrículos esquerdos do cordão encarnado e os ventrículos direitos do cordão azul estão em pé de guerra. Tum-tum-tum! Os potes dos corações brasileiros estão cheios de mágoas, de raivas, de suor e de lágrimas. E também de radicalismos, intolerâncias e obscurantismos. Eles estão armados com armas, facas, estilingues, foices e martelos, canetas, venenos, unhas e dentes.

OoO

Em nome do ministério da verdade suprema, os guardiões da seita do cordão encarnado chamaram de golpistas os aliados de hoje que em 2016 participaram do Impichi daquele troço, autora de crimes de responsabilidade, que havia quebrado o Brazil e tinha a mania de estocar ventos.

OoO

O Doutor Chuchu, o mordomo Michel Temer, o próprio Bob Freire e milhões de brasileiros seriam golpistas antidemocráticos? O aiatolá vermelho associou-se à catilinária dos inquisidores. Bob Freire ficou irado. Disse que falar em golpe é estultice e que o vermelhão está governando com o apoio de vários líderes e partidos que apoiaram o Impichi.

OoO

A corrupção conspira contra a democracia brasileira. O coração, os braços, os cotovelos e as pernas estão fraturados pela corrupção endêmica e sistêmica. Ocorrem surtos de corrupção em todos os cantos onde canta o carcará e onde cantava o sabiá. O meliante pé rapado rouba um celular para tomar uma cervejinha, para comprar crack, por ser desvalido, e também por instinto de perversidade e ruindade. O potentado dá um golpe na praça e rouba os cofres públicos porque confia na mega indústria da impunidade. Esta é uma indústria que opera a todo vapor, os vapores malignos da impunidade. Corrupção é coração partido.

OoO

Corações humanos são cavernas habitadas por feras e bestas-feras, anjos e cordeiros (sorte de quem tem um bom anjo da guarda de prontidão). Nem todos os Sapiens são dotados de coração e cérebro. Existem indivíduos dotados apenas de um bomba que cumpre funções hidráulicas, tum-tum-tum. São os anencéfalos e Robocopes, confeccionados com matérias orgânicas recicláveis. Desprovidos de inteligência e de sentimentos, esses bichos povoam os palácios e a Esplanada dos Ministérios em Brasília.

Cordeiros de Deus, que tirais as maldades do mundo, tende piedade de nós brasileiros, ucranianos, venezuelanos, cubanos, gregos e troianos!

PREVISÃO DO TEMPO

Apac

REGIÃO METROPOLITANA
Hoje - Parcialmente nublado sem chuva.
> Máxima: 33° Mínima: 23°

Amanhã - Parcialmente nublado com chuva fraca, rápida e isolada no período da madrugada e início da manhã.
> Máxima: 32° Mínima: 23°

MATA NORTE
>Hoje Máxima: 33° Mínima: 22° >Amanhã Máxima: 32° Mínima: 21°
MATA SUL
>Hoje Máxima: 34° Mínima: 21° >Amanhã Máxima: 34° Mínima: 21°
AGRESTE
>Hoje Máxima: 34° Mínima: 20° >Amanhã Máxima: 35° Mínima: 18°
SERTÃO DE PERNAMBUCO
>Hoje Máxima: 36° Mínima: 19° >Amanhã Máxima: 35° Mínima: 19°
SERTÃO DE SÃO FRANCISCO
>Hoje Máxima: 36° Mínima: 21° >Amanhã Máxima: 35° Mínima: 20°

TÁBUA DE MARÉS

Fonte: Centro de Hidrografia da Marinha.

		Hora	altura		Hora	altura
HOJE	▲	03:28	2.1	▲	15:39	2.3
	▼	09:38	0.4	▼	21:56	0.3
AMANHÃ	▲	03:58	2.2	▲	16:08	2.4
	▼	10:06	0.3	▼	22:24	0.2

FASES DA LUA

07/03 Cheia	14/03 Minguante
21/03 Nova	28/03 Crescente

FOLHA de PERNAMBUCO
EXPEDIENTE

Presidente e fundador:
EDUARDO DE QUEIROZ MONTEIRO
presidencia@folhape.com.br

Diretor Executivo
PAULO PUGLIESI
paulopugliesi@folhape.com.br

Diretor Operacional
JOSÉ AMÉRICO LOPES GÓIS
americogois@folhape.com.br

Diretora Administrativa
MARIANA COSTA
marianacosta@folhape.com.br

Editora-chefe
LEUSA SANTOS
leusasantos@folhape.com.br

COMERCIAL
Publicidade: 3425 5831/5882
comercial@folhape.com.br
Classificados (anúncio de linha.): 3425 5831/ 3425 5882
Diretoria - 3425 5829

MERCADO NACIONAL
REPRESENTANTE: CA PUBLICIDADE
SÃO PAULO: Fone: (11) 2729-5448 / 5449
e-mail: capublicidade.com@terra.com.br
REPRESENTANTE: EC COMUNICAÇÃO E MARKETING
Brasília: Fone: (61) 99186 6647 (61) 99103 3838
e-mail: diretor.eccm@gmail.com; opec.eccm@gmail.com

REDAÇÃO
Editores
Bianca Negromonte, Danielle Romani, Fábio Guibu, Geison Macedo, Ivo Vanderley, João Lin, Rogério França, Vanessa Lins

Subeditores
Alfeu Tavares, Carol Brito, Priscila dos Santos

CIRCULAÇÃO
3425 5897

ASSINATURA
3425 5803
Segunda a sexta: 8h às 16h

CENTRAL DE ATENDIMENTO - 3425-5804 / 5802
99482-7919 (Whatsapp)
Segunda a sexta: 8h às 16h
Sábado: 8h às 13h

FINANCEIRO - 3425 5811/3425 5813
MARKETING - 3425 5876

Recursos Humanos - 3425 5809
Administração - 3425 5892

A Editora Folha de Pernambuco Ltda. não comercializa diretamente os exemplares do jornal ao público, fazendo-o unicamente a agentes autônomos devidamente credenciados, que, à sua vez, os revendem através de vendedores avulsos por eles diretamente contratados. As assinaturas são vendidas diretamente na sede social da empresa ou por intermédio de pessoas físicas ou jurídicas para isso autorizadas.

PREÇO DO EXEMPLAR
Dias úteis (PE, AL, PB, RN) R$ 2,00
Folha Mais (Fim de Semana) R$ 4,00
Outros Estados R$ 6,00
Números atrasados R$ 6,00

IMPOSTOS
Carga tributária: 3,65%.

ASSINATURA
Anual Diária R$ 730,00
Semestral Diária R$ 365,00
Preço promocional para venda avulsa
edição de segunda à sexta: R$ 1,50
edição FolhaMais (sábado/domingo): R$ 2,00

DPO FOLHA DE PERNAMBUCO
Contato para LGPD
Departamento de Proteção de Dados
dpo.folhape@folhape.com.br
Fone: (81) 3425-5809

Fundado em 3 de abril de 1998
Editora Folha de Pernambuco Ltda.
Av. Marquês de Olinda, 105
Bairro do Recife - Cep: 50030-000 Recife-PE
www.folhape.com.br PABX: 3425 5800

Afiliado a
ANJ Associação Nacional de Jornais

Verificação de circulação
ARC & Associados Auditores Independentes S/S
CENF

D4Sign 501db991-d58c-4fe3-8865-04289e695fe4 - Para confirmar as assinaturas acesse https://secure.d4sign.com.br/verificar
Documento assinado eletronicamente, conforme MP 2.200-2/01, Art. 10º, §2.

Classificados

ANUNCIE CONOSCO
(81) 3425 5831 / 5882

1 Imóveis | apartamentos • casas comerciais • outros
2 Veículos | automóveis • motos e bicicletas caminhões • outros
3 Oportunidades | • empregos • negócios • locadoras • outros
4 Diversos | • comunicados • serviços profissionais • outros

1 IMÓVEIS
Apartamentos
Vendem-se

AFLITOS

LP348 - IMPERDIVEL APTO PROX DE TUDO C/120M, 3 QTS, QUARTO REVERSIVEL, 1 STE, SL P/02 AMBS, WC SOC, DCE, COZ, VARANDA, TODO C/ARM., 1 VAGA, ELEVAD, SALÃO DE FESTA, PLAY, R$ 430 MIL. ACEIT. FINANC, MARQUE SUA VISITA !!! TELS: 99191 9003/986967550

LP348 - IMPERDIVEL APTO PROX DE TUDO C/120M, 3 QTS, QUARTO REVERSIVEL, 1 STE, SL P/02 AMBS, WC SOC, DCE, COZ, VARANDA, TODO C/ARM., 1 VAGA, ELEVAD, SALÃO DE FESTA, PLAY, R$ 430 MIL. ACEIT. FINANC, MARQUE SUA VISITA !!! TELS: 99191 9003/986967550

BOA VIAGEM

LP 232 OPORTUNIDADE !! IMPERDIVEL APTO 47M, 2 QTS, 1 SUITE, SL P/02 AMB, COZ, AREA DE SERVICO, WC SOC, TODO C/ARM., 1VG, ELEV, PISCINA, SALÃO DE FESTA, VALOR R$ 270 MIL, ACEITAM. FIINANCIAMENTO, FONES F- 99191 9003/ 986967550

LP 232 OPORTUNIDADE !! IMPERDIVEL APTO 47M, 2 QTS, 1 SUITE, SL P/02 AMB, COZ, AREA DE SERVICO, WC SOC, TODO C/ARM., 1VG, ELEV, PISCINA, SALÃO DE FESTA, VALOR R$ 270 MIL, ACEITAM. FIINANCIAMENTO, TELS - 99191 9003/ 986967550

LP 232 OPORTUNIDADE !! IMPERDIVEL APTO 47M, 2 QTS, 1 SUITE, SL P/02 AMB, COZ, AREA DE SERVICO, WC SOC, TODO C/ARM., 1VG, ELEV, PISCINA, SALÃO DE FESTA, VALOR R$ 270 MIL, ACEITAM. FIINANCIAMENTO, TELS - 99191 9003/ 986967550

LP 232 OPORTUNIDADE !! IMPERDIVEL APTO 47M, 2 QTS, 1 SUITE, SL P/02 AMB, COZ, AREA DE SERVICO, WC SOC, TODO C/ARM., 1VG, ELEV, PISCINA, SALÃO DE FESTA, VALOR R$ 270 MIL, ACEITAM. FIINANCIAMENTO, FONES F- 99191 9003/ 986967550

LP 232 OPORTUNIDADE !! IMPERDIVEL APTO 47M, 2 QTS, 1 SUITE, SL P/02 AMB, COZ, AREA DE SERVICO, WC SOC, TODO C/ARM., 1VG, ELEV, PISCINA, SALÃO DE FESTA, VALOR R$ 270 MIL, ACEITAM. FIINANCIAMENTO, TELS - 99191 9003/ 986967550

LP 232 OPORTUNIDADE !! IMPERDIVEL APTO 47M, 2 QTS, 1 SUITE, SL P/02 AMB, COZ, AREA DE SERVICO, WC SOC, TODO C/ARM., 1VG, ELEV, PISCINA, SALÃO DE FESTA, VALOR R$ 270 MIL, ACEITAM. FIINANCIAMENTO, TELS - 99191 9003/ 986967550

CASA AMARELA

LP 296 OPORTUNIDADE NICA, APTO C/67M, 2 QTS, SALA P/02 AMB, COZ, WC SOC, COZ, AREA DE SERVICO, VARANDA, WC DE SERVICO, 1VG, R$ 200MIL, ACEIT. FINANCIAMENTO, F - 99191 9003/98696-7550

LP 374 OPORTUNIDADE APTO NO CORACAO DE CASA AMARELA C/85M, 3 QTS, STE, VARANDA, SALA PARA 02 AMB, WC SOCIAL, COZ, DCE, TODO C/ARM., ELEVADOR, 2 VGS, LAZER COMPLETO, R$ 450 MIL, ACEITA FINANCIAMENTO, F- 99191 9003/98696-7550

LP 374 APTO NO CORACAO DE CASA AMARELA C/85M, 3 QTS, STE, VAR, SALA P/ 02 AMBIEN, WC SOCIAL, COZ, DCE, TODO C/ARM., ELEVADOR, 2 VGS, LAZER COMPLETO, R$ 450 MIL, ACEITA FINANC., F- 99191 9003/98696-7550

LP 239 OPORTUNIDADE APTO NO C/OTIMA LOCALIZACAO, C/80M, 2 QTS, SUITE, ESCRITÓRIO, SALA P/02 AMBS, VARANDA, WC SOCIAL, COZIN AREA DE SERVICO, TODO C/ARM., PISCINA, SALÃO DE FESTA, 1 VG DE GARAGEM, AC. FINANC., VALOR R$ 350 MIL, F- 99191 9003/98696-7550

LP 239 OPORTUNIDADE APTO NO C/OTIMA LOCALIZACAO, C/80M, 2 QTS, SUITE, ESCRITÓRIO, SALA P/02 AMBS, VARANDA, WC SOCIAL, COZIN AREA DE SERVICO, TODO C/ARM., PISCINA, SALÃO DE FESTA, 1 VG DE GARAGEM, AC. FINANC., VALOR R$ 350 MIL, F- 99191 9003/98696-7550

LP3248 APTO COM 118M, 3 QTS, 1STE, WC SOC, COZ, AREA DE SERVICO, SALA P/02 AMB, VARANDA, DCE, ARM., 2 VAGS, ELEVADOR, SALÃO DE FESTA, PLAY, R$ 650MIL, AC. FINANC, TELS: 99191-9003/ 98696-7550

LP 296 OPORTUNIDADE NICA, APTO C/67M, 2 QTS, SALA P/02 AMB, COZ, WC SOC, COZ, AREA DE SERVICO, VARANDA, WC DE SERVICO, 1VG, R$ 200MIL, ACEIT. FINANCIAMENTO, F - 99191 9003/98696-7550

LP 374 OPORTUNIDADE APTO NO CORACAO DE CASA AMARELA C/85M, 3 QTS, STE, VARANDA, SALA PARA 02 AMB, WC SOCIAL, COZ, DCE, TODO C/ARM., ELEVADOR, 2 VGS, LAZER COMPLETO, R$ 450 MIL, ACEITA FINANCIAMENTO, F- 99191 9003/98696-7550

LP 374 OPORTUNIDADE APTO NO CORACAO DE CASA AMARELA C/85M, 3 QTS, STE, VARANDA, SALA P/ 02 AMBIEN, WC SOCIAL, COZ, DCE, TODO C/ARM., ELEVADOR, 2 VGS, LAZER COMPLETO, R$ 450 MIL, ACEITA FINANCIAMENTO, F- 99191 9003/98696-7550

LP 239 OPORTUNIDADE APTO NO C/OTIMA LOCALIZACAO, C/80M, 2 QTS, SUITE, ESCRITÃ"RIO, SALA P/02 AMBS, VARANDA, WC SOCIAL, COZIN AREA DE SERVICO, TODO C/ARM., PISCINA, SALÃO DE FESTA, 1 VG DE GARAGEM, AC. FINANC., VALOR R$ 350 MIL, F- 99191 9003/98696-7550

LP 239 OPORTUNIDADE APTO NO C/OTIMA LOCALIZACAO, C/80M, 2 QTS, SUITE, ESCRITÃ"RIO, SALA P/02 AMBS, VARANDA, WC SOCIAL, COZIN AREA DE SERVICO, TODO C/ARM., PISCINA, SALÃO DE FESTA, 1 VG DE GARAGEM, AC. FINANC., VALOR R$ 350 MIL, F- 99191 9003/98696-7550

LP3248 IMPERDIVEL APTO C/118M, 3 QTS, 1STE, WC SOC, COZ, AREA DE SERVICO, SALA P/02 AMB, VARANDA, DCE, ARM., 2VGS, ELEVADOR, SALÃO DE FESTA, PLAY, R$ 650MIL, AC. FINANC, TELS: 99191-9003/ 98696-7550

CASA FORTE

LP4106 VENDO APTO A C/ 178M A 50M DA PRACA DE CASA FORTE, 4QTS, WC SOC, 2 STES, 1 CLOST, VARANDA, SL P/03 AMB, DCE, COZ, TODO C/ARM., LAZER COMPLETO, 3 VAGAS, MARQUE SUA VISITA !!R$ 1.250MIL, AC. FINANC, F: 99191-9003/98696-7550

LP4106 VENDO APTO A C/178M A 50M DA PRACA DE CASA FORTE, 4 QTS, WC SOC, 2 STES, 1 CLOST, VARANDA, SALA P/03 AMB, DCE, COZ, TODO C/ARM., LAZER COMPLETO, 3VGS, MARQUE SUA VISITA !!R$ 1.250MIL, AC. FINANC, F: 99191-9003/98696-7550

LP4106 VENDO APTO A C/ 178M A 50M DA PRACA DE CASA FORTE, 4 QTS, WC SOC, 2 STES, 1 CLOST, VARANDA, SL P/03 AMB, DCE, COZ, TODO C/ARM., LAZER COMPLETO, 3 VAGAS, MARQUE SUA VISITA !!R$ 1.250MIL, AC. FINANC, F: 99191-9003/98696-7550

LP4106 VENDO APTO A C/178M A 50M DA PRACA DE CASA FORTE, 4 QTS, WC SOC, 2 STES, 1 CLOST, VARANDA, SALA P/03 AMB, DCE, COZ, TODO C/ARM., LAZER COMPLETO, 3VGS, MARQUE SUA VISITA !!R$ 1.250MIL, AC. FINANC, F: 99191-9003/98696-7550

DERBY

LP 371 OPORTUNIDADE APTO PROXIMO DE TUDO C/125M, 3QTS, STE, SL P/02 AMB, COZ, WC SOCIAL, DCE, ARMÁR., VARANDA, 1 VG, ELEVADOR, SALÃO DE FESTA, PLAY, R$ 490 MIL, ACEITA FINANC. MARQUE SUA VISITA!!! F - 98696 7550

HANG LOOSE PRO CONTEST
Carioca Lucas Silveira, 27, derrota o experiente pernambucano Paulo Moura, 42, na final e fatura título em Fernando de Noronha.

LOTERIAS

QUINA 6091 51 62 70 76 78 || LOTOFÁCIL 2754 02 03 04 08 09 10 13 14 16 17 18 19 20 24 25 || TIMEMANIA 1906 05 17 32 39 45 62 66 Time do Coração CRB/AL

DIA DE SORTE 727 03 07 11 20 22 23 24 Mês da sorte: Junho DUPLA SENA 2489 1º sorteio: 03 06 07 25 26 41 2º sorteio: 01 06 26 29 33 50 + MILIONÁRIA 41 05 16 18 40 42 44 Trevos sorteados:

MEGA SENA 2570 08 18 26 27 47 50 || LOTERIA FEDERAL 5744 1º 07118 2º 35942 3º 21105 4º 98477 5º 02767

LOTECA Concurso 1037

Jogo1 Flamengo 0x1 Vasco (coluna 2) ||Jogo2 Bangu 0x5 Fluminense (coluna 2) || Jogo3 Cruzeiro 1x1 Democrata SL/MG (coluna do meio) || Jogo4 Chapecoense 0x0 Brusque/SC (coluna do meio) || Jogo5 Náutico 0x2 Sport (coluna 2) || Jogo6 CSA 0x0 CRB (coluna do meio) || Jogo 7 Bahia 1x1 Vitória (coluna do meio) || Jogo 8 Botafogo/SP 1x3 São Paulo (coluna 2) || Jogo9 Corinthians 3x1 Santo André (coluna 1) || Jogo10 Guarani 0x0 Palmeiras (coluna do meio) || Jogo11 Ituano 3x0 Santos (coluna 1) || Jogo12 Resende 0x2 Botafogo/RJ (coluna 2) || Jogo13 Ceará 2x0 Fortaleza (coluna 1) || Jogo14 Grêmio 2x1 Internacional (coluna 1)

■ Após conseguir classificação na Copa do Brasil, Santa Cruz derrota Sampaio na **Copa do Nordeste** com boa presença de público no Mundão

TRICOLOR VENCE E ENCHE ARRUDA DE FELICIDADE

EVELYN VICTÓRIA/SCFC

Felipe Gedoz, autor de dois gols no Arruda, foi o destaque do Santa Cruz no triunfo diante da Bolívia Querida

Santa Cruz 3 X 1 Sampaio Corrêa

Michael; Jefferson Feijão (Jadson), Ítalo Melo, Alemão e Marcus Vinícius; Daniel Pereira, Arthur, Felipe Gedoz (Marcelinho) e Anderson Ceará (Maranhão); Lucas Silva (Italo Silva) e Pipico (Gabriel Cardoso). **Técnico:** Ranielle Ribeiro.

Luiz Daniel; Matheus Ludke, Allan Godói, Joécio e Vitinho; Emerson Souza (Luiz Otávio), Rafael Vila e Maurício; Pimentinha, Matheus Martins e Vinícius Alves (Rafael Furtado). **Técnico:** Felipe Conceição.

Estádio: Arruda (Recife/PE)
Árbitro: Adriano Barros (CE)
Assistentes: Jose Moracy e Camila Ferreira (ambos CE)
Gols: Felipe Gedoz, aos 43' do 1T e aos 3' do 2T, Joécio (contra), aos 29' do 2T (STA); Matheus Martins, aos 21' do 2T (SCO)
Cartões amarelos: Alemão, Italo Silva (STA); Rafael Vila, Emerson Souza, Allan Godói, Matheus Ludke (SCO)

YURI TEIXEIRA

Embalado pela classificação na Copa do Brasil, o Santa Cruz voltou a dar alegrias ao seu torcedor na noite de ontem. Em confronto realizado com bom público no Arruda, pela 6ª rodada da Copa do Nordeste, o Tricolor venceu o Sampaio Corrêa por 3x1. Felipe Gedoz, duas vezes, e Joécio, contra, fizeram para a Cobra Coral, enquanto Matheus Martins descontou para os visitantes. Com o resultado, a equipe pernambucana chegou à 5ª colocação do Grupo B, agora com oito pontos, e manteve uma invencibilidade de 13 partidas sem perder atuando em casa.

O primeiro tempo foi marcado por boas oportunidades para ambas as equipes no Arruda. Apesar de ir para o intervalo na frente no marcador, o Santa viu o Sampaio ser levemente superior. O clube maranhense era sólido nas investidas ofensivas e se não fosse o goleiro Michael, a vida tricolor teria sido diferente. O arqueiro coral fez, pelo menos, duas grandes intervenções para garantir que o time da casa não fosse vazado. Na primeira, ele salvou em lance cara a cara com Vinícius Alves. Mais tarde, viu Pimentinha fazer grande jogada individual e teve que voar no ângulo direito para evitar o tento.

Mas, com o apoio da torcida, o Santa também incomodou o adversário. Em cabeçada, Daniel Pereira obrigou Luiz Daniel a trabalhar. Também pelo alto, Pipico viu sua cabeçada assustar os visitantes. Aos 43 minutos, porém, a sorte sorriu para a Cobra Coral. Em cobrança de falta, Gedoz viu sua finalização desviar em Rafael Vila e entrar no gol, para fazer 1x0.

Santa amplia o marcador

À frente no placar, o time comandado pelo técnico Ranielle Ribeiro não deixou o Sampaio gostar do jogo e logo ampliou o marcador na volta do intervalo. Ainda aos três minutos, após jogada trabalhada, Gedoz recebeu de Marcos Vinícius e cabecebou no canto de Luiz Daniel. Sem se abater, a Bolívia Querida passou a tomar conta da partida e assustou em finalização de Matheus Martins na trave. Em nova investida, contudo, diminuiu com seu camisa 7. Livre, Matheus Martins chutou cruzado para deixar os tricolores presentes noe estádio do Arruda tensos.

Suportando a pressão visitante, o Santa Cruz chegou ao gol da vitória aos 29. Jefferson Feijão lançou na área e pressionado por Maranhão, Joécio jogou contra o próprio patrimônio para dar números finais ao encontro.

PAUL ELLIS/AFP

Reds aplicam **goleada histórica** sobre o grande rival Manchester

PREMIER LEAGUE

Anotou a placa? Liverpool massacra United

AFP

O Liverpool (5º) goleou por 7x0 seu grande rival Manchester United (3º) ontem, pela 26ª rodada do Campeonato Inglês, em um resultado histórico para dar continuidade à sua ascensão rumo ao top 4 da tabela. Cody Gakpo (2), Darwin Núñez (2), Mohamed Salah (2) e Roberto Firmino) marcaram para os Reds, que agora se aproximam da zona de classificação para a próxima Liga dos Campeões, beneficiados pelas derrotas de Tottenham (4º) e Newcastle (6º) no sábado.

Dominante desde o início

O Liverpool foi dominante desde o início do duelo, embora o United também tenha criado chances. Até que Gapko abriu o placar no fim do primeiro tempo batendo firme dentro da área, sem chances para o goleiro David De Gea. Na volta do intervalo, Núñez e de novo Gakpo ampliaram a vantagem dos donos da casa em apenas cinco minutos. Pouco depois, Salah fez o quarto, pouco antes de Núñez anotar o quinto. Já na reta final, o egípcio balançou a rede mais uma vez e se tornou o maior artilheiro do Liverpool na história da Premier League. Roberto Firmino ainda teve tempo para fazer um gol e fechar a goleada.

D4Sign 501db991-d58c-4fe3-8865-04289e695fe4 - Para confirmar as assinaturas acesse https://secure.d4sign.com.br/verificar
Documento assinado eletronicamente, conforme MP 2.200-2/01, Art. 10º, §2.

RADAR

SÃO PAULO

Serial killer Pedrinho Matador é assassinado

REPRODUÇÃO/TV RECORD

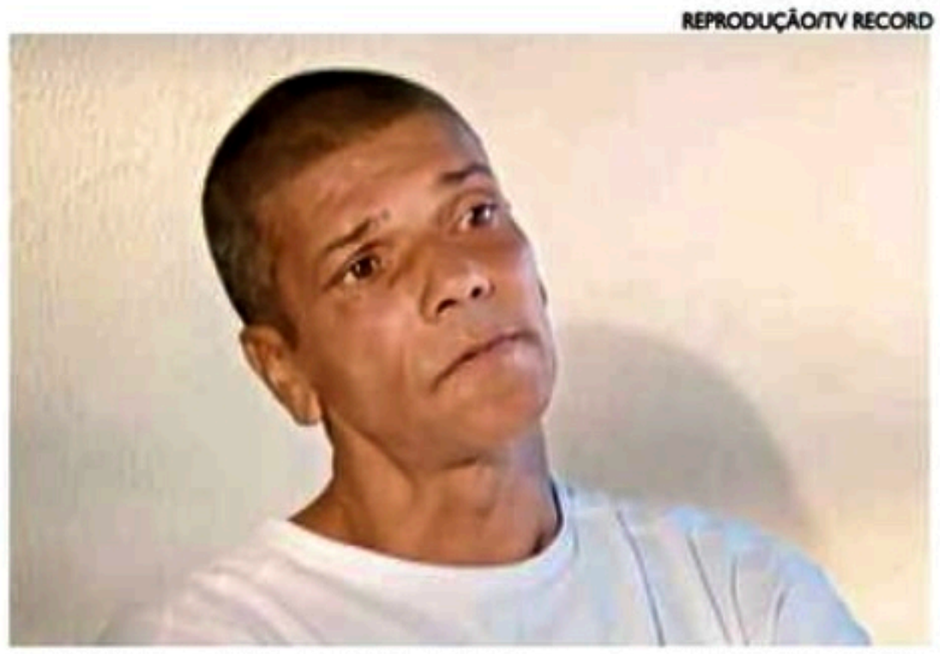

Pedro Rodrigues Filho tinha 68 anos e chegou a ser réu por 71 homicídios

AGÊNCIA O GLOBO

O serial killer Pedro Rodrigues Filho, mais conhecido como Pedrinho Matador, foi assassinado ontem, em Mogi das Cruzes (SP). O homem de 68 anos, que chegou a ser réu por 71 homicídios - e confessou a autoria de mais de 100 -, estava em liberdade há cinco anos e saía de casa, no bairro Ponte Grande, quando foi surpreendido por uma emboscada. Baleado diversas vezes por homens de capuz, morreu no local. Os criminosos fugiram de carro, de acordo com informações do G1.

Preso pela 1ª vez em 1973

Pedrinho Matador é considerado um dos mais impiedosos assassinos em série do Brasil. Entre as vítimas, estão o próprio pai e vários detentos - presos que dizia ter matado porque "não ia com a cara", por exemplo. Carregava uma tatuagem que dizia: "Mato por prazer". Ele foi preso pela 1ª vez em maio de 1973, quando tinha 19 anos, e só saiu em 2007. Em 2011, foi preso de novo, e acabou libertado de vez em 2018. Nos últimos anos, ele vinha sendo ativo nas redes sociais.

INFLUENCIADOR

Tiago Toguro: inquérito vai investigar acidente

O acidente fatal que envolveu o influenciador Tiago Toguro virou alvo de inquérito da Polícia Civil do Rio de Janeiro. Na ocasião, uma moto se chocou contra o veículo de Toguro na madrugada de sábado na Linha Amarela, vitimando o piloto, Johny Vieira.

Testemunhas relatam que Toguro seguia no sentido Fundão quando perdeu a saída para a Avenida Brasil. Segundo relatos, ele teria dado ré para pera pegar a alça quando houve a colisão. O influenciador, porém, refuta esta versão, afirmando que não engatou a marcha à ré, mas não explicou a batida. Toguro classificou o acidente como uma "fatalidade" e informa que permaneceu no local aguardando o atendimento médico da vítima.

Ele disse ainda que se apresentou espontaneamente na 21ª DP (Bonsucesso) e se colocou à disposição da família da vítima.

O influenciador ficou famoso na internet com vídeos sobre musculação e vlogs variados em canais do YouTube. Juntos, os dois canais somam quase 8 milhões de seguidores.

TIAGO CALDAS/CNC

Clássico dos Clássicos do último sábado, pela Copa do Nordeste, quase aconteceu com portões fechados, nos Aflitos

■ **Medida funcionava em caráter experimental até hoje, mas será ampliada até o fim da temporada, informou o presidente Evandro Carvalho**

CLÁSSICOS SEGUIRÃO COM TORCIDA ÚNICA, AFIRMA FPF

YURI TEIXEIRA

Antes em medida experimental até hoje, os clássicos envolvendo os times pernambucanos seguirão acontecendo com torcida única até o final da temporada. Depois de uma semana de reuniões e martelo batido no último sábado (4), o Governo do Estado junto à Federação Pernambucana de Futebol (FPF) decidiu que os confrontos entre Náutico, Santa Cruz e Sport só irão receber torcedores do time da casa. Visitantes de outros clubes estão liberados.

São Paulo é usado como exemplo

A informação foi confirmada pelo presidente da FPF, Evandro Carvalho. De acordo com o mandatário, o estado de São Paulo foi usado como exemplo para chegar a um consenso. "O estado de São Paulo tem um estudo, há seis anos eles praticam isso (nos clássicos). Eles mostram que lá a violência reduziu em 72% quando não tem torcida visitante em clássicos. Aqui absorvemos isso, examinei, e de fato é verdade. O Estado vai nessa linha e optamos por fazer isso", pontuou.

No último dia 22, o Grupo de Trabalho Futebol já havia decidido que torcedores visitantes que não sejam do Trio de Ferro estariam liberados para confrontos com times de outros estados. A medida foi alterada após o STJD determinar a presença da torcida do Bahia na partida contra o Sport, na Ilha do Retiro, pela Copa do Nordeste. A exceção, contudo, fica para visitantes que forem integrantes de torcidas organizadas. Estes seguirão proibidos de entrar nos estádios.

Novela antes do clássico

No último sábado, o Clássico dos Clássicos válido pelo Nordestão, nos Aflitos, quase aconteceu com os portões fechados, após um pedido do Sport ser acatado pelo STJD. O Rubro-negro já havia acionado o órgão para ter sua torcida na casa do rival, mas o Timbu não abriu venda de ingressos alegando não ter sido notificado pela Justiça.

Perto da hora do duelo, com a retirada das ações por parte do Sport, o presidente do STJD, Otávio Noronha, julgou extinto o processo que foi concedido a favor do Leão. Com isso, os alvirrubros puderam entrar ao estádio sem o receio de ver o clube ser punido.

CAIXA

MINISTÉRIO DA FAZENDA

GOVERNO FEDERAL BRASIL UNIÃO E RECONSTRUÇÃO

AVISO DE VENDA

Edital de Leilão Público nº 3043/0223-CPA/RE - 1º Leilão e nº 3044/0223-CPA/RE - 2º Leilão

A CAIXA ECONÔMICA FEDERAL - CAIXA, por meio da CN Manutenção de Bens, torna público aos interessados que venderá, pela maior oferta, respeitado o preço mínimo de venda, constante do anexo II, deste Edital, no estado físico e de ocupação em que se encontra(m), imóvel (is) recebido (s) em garantia, nos contratos inadimplentes de Alienação Fiduciária, de propriedade da CAIXA. O Edital de Leilão Público - Condições Básicas, do qual é parte integrante o presente aviso de Venda, estará à disposição dos interessados de 17/03/2023 até 27/03/2023, no primeiro leilão, e de 31/03/2023 até 11/04/2023, no segundo leilão, em horário bancário, nas Agências da CAIXA em todo território nacional e no escritório do(a) leiloeiro(a), Sr(a). CAROLINA CAMARGOS MARQUES FLORENTINO, endereço Avenida Nossa Senhora do Carmo, nº 1.650, sala 42, bairro Carmo, Belo Horizonte/MG, CEP 30330-000, telefones (31) 3241-4164 / (31) 99798-0810 e atendimento de segunda a sexta das 8h às 18h, site: www.gpleiloes.com.br. O Edital estará disponível também no site: www.caixa.gov.br/imoveiscaixa. O 1º Leilão realizar-se-á no dia 28/03/2023, às 10h (horário de Brasília), e os lotes remanescentes, serão ofertados no 2º Leilão no dia 12/04/2023, às 10h (horário de Brasília), ambos exclusivamente no site do leiloeiro www.gpleiloes.com.br.

COMISSÃO PERMANENTE DE LICITAÇÃO - CN MANUTENÇÃO DE BENS

D4Sign 501db991-d58c-4fe3-8865-04289e695fe4 - Para confirmar as assinaturas acesse https://secure.d4sign.com.br/verificar
Documento assinado eletronicamente, conforme MP 2.200-2/01, Art. 10º, §2.