

FOLHA de PERNAMBUCO

Fundador: Eduardo de Queiroz Monteiro www.folhape.com.br

Recife, terça-feira, 14 de março de 2023 Ano XXV nº 58

PICADA DE ABELHA

Morte acende alerta

O caso do atleta Severino Paulo da Silva, 46 anos, que morreu após ser picado por abelhas, no último domingo, durante uma trilha, em Igarassu, deixou a população assustada. Outro corredor, conhecido como "Muralha", também atacado, chegou a ser hospitalizado, mas já recebeu alta. Confira o que fazer em caso de ataque de abelhas. COTIDIANO >> PÁGINA 5

COMO ESTÃO OS TERMINAIS INTEGRADOS?

COTIDIANO >> PÁGINA 6



A Folha inicia uma série de reportagens sobre os principais terminais integrados da RMR. Nesta edição, confira a avaliação dos usuários sobre o TI Joana Bezerra

ARTHUR MOTA

RAQUEL LYRA VOLTA A INTERFERIR NA ALEPE

POLÍTICA >> PÁGINA 2

EUA: CRISE BANCÁRIA PODE AFETAR O BRASIL

ECONOMIA >> PÁGINA 9

COPA DO BRASIL: SANTA PEGA AMÉRICA/MG HOJE

ESPORTES >> PÁGINA 15

ERRATA: Na capa de ontem, erramos ao dizer, no texto, que o Náutico derrotou o Retrô, quando na realidade venceu o Salgueiro, como consta no placar na própria capa. Aos leitores, nossas desculpas.

ISSN 1807-9377



9 771807 937035



assine
3425 5803
telomarketing@folhape.com.br

anuncio
3425 5831/5841
comercial@folhape.com.br

atendimento ao cliente (WhatsApp)
3425 5804 (99482 7919)
alofolha@folhape.com.br

WhatsApp Redação
(81) 98187 9290
folhape@folhape.com.br

@folhape
FolhaPE

R\$ 1,50
PREÇO PROMOCIONAL
PARA VENDA AVULSA
www.folhape.com.br



FOLHA Política

Carol Brito (interina)

com a colaboração da equipe de Política



**Valdemar quer PL fortalecido para 2024.
Anderson vai liderar partido em PE**

N a semana passada, o presidente estadual do PL, Anderson Ferreira, participou de reunião com o presidente nacional do partido, Valdemar da Costa Neto, e lideranças da legenda para debater o crescimento da agremiação em todo o país. O objetivo é aproveitar o fato de a legenda possuir o maior tempo de guia eleitoral e fundo partidário para chegar mais forte no pleito de 2024 e, consequentemente, em 2026. Em Pernambuco, Anderson tem aval para liderar esse processo e deverá percorrer o Estado a partir do final deste mês. O objetivo é conquistar novas filiações, encontrar quadros competitivos, estruturar o partido nos municípios e moldar projetos eleitorais fortes para o pleito do próximo ano. A iniciativa começará pela Região Metropolitana do Recife e se estenderá pelo interior, onde a direita ainda enfrenta dificuldades de penetração diante da força do lulismo. Candidaturas próprias estão sendo trabalhadas em Olinda (Izabel Urquiza), Recife (André Ferreira), além da perspectiva de lançar quadros em cidades em que Anderson foi bem votado em 2022 como Paulista, Abreu e Lima, entre outras. Em entrevista para a Rádio Folha FM 96,7, ontem, André garantiu que sua candidatura na Capital é pra valer e não uma aposta para barganhar apoios para a reeleição de Mano Medeiros (PL) em Jaboatão dos Guararapes. Parlamentar federal mais votado do Nordeste, ele já adota um "discurso de candidato", com críticas ao Governo do PSB e cobranças por melhorias na gestão da cidade.

Alepe ainda busca consenso interno

O objetivo era alcançar a unidade interna e definir o comando das 14 comissões temáticas da Assembleia Legislativa ontem sem os mesmos sobressaltos da disputa pelos principais espaços da Casa. Não foi possível. Com todos os prazos para instalação dos colegiados no limite, a ausência de legisladores acabou adiando a votação da maioria das comissões. Nos bastidores, a resistência do Governo do Estado em ceder espaços acabou causando ruídos. Em consenso, os líderes entraram em acordo para a instalação dos 13 espaços, somente havendo bate-chapa na comissão de Educação entre os deputados Waldemar Borges (PSB) e Renato Antunes (PL).

RECADO > Ontem, crescia o sentimento na Assembleia Legislativa de que a vitória de Waldemar Borges no pleito pela comissão de Educação pode representar um recado para as tentativas de interferência na Casa. O parlamentar é querido e respeitado pelos seus pares e há um movimento em defesa do seu nome. Já Renato vem mostrando habilidade e circulando bem na Casa, apesar de estar no seu primeiro mandato.

SAUDOSISMO > Com mais um impasse na eleição das comissões da Assembleia Legislativa, um deputado, que trocou o legislativo municipal pelo estadual, soltou um "deu até saudade dos tempos da Câmara de Vereadores". As incertezas sobre o regimento da Casa, que foi alterado recentemente, provocaram impasse entre os legisladores.

blogdafolha@folhape.com.br

■ Governadora interferiu novamente nos assuntos internos da Casa para garantir que os seus aliados ficassem no comando das comissões temáticas

Raquel gera novo mal-estar na Alepe

BETÂNIA SANTANA E
CARLOS ANDRÉ CARVALHO

Depois de intervir e conseguir aliados na presidência das três principais comissões na Assembleia Legislativa de Pernambuco, a governadora Raquel Lyra (PSDB) não sossegou. Interferiu outra vez para conquistar os colegiados temáticos da Alepe, cuja votação estava marcada para a manhã de ontem (13). Houve definição apenas de dois. Os outros precisaram ser cancelados devido à ausência de titulares, todos ligados ao Palácio do Campo das Princesas.

À tarde, graças a um consenso entre os líderes das bancadas, o Legislativo mostrou autonomia e revelou que algumas questões da Casa podem ser resolvidas sem intervenção do Executivo. Das 17 comissões, apenas a de Educação e Cultura está pendente e a composição deve ser decidida às 10h de hoje, no Plenarinho II, em bate-chapa entre os deputados Waldemar Borges (PSB) e Renato Antunes (PL) que tem apoio do Governo.

Deputados da oposição e alguns da bancada independente alegam que a ausência de parlamentares, que impediram a formação da maioria das comissões, foi mais uma orquestração do Executivo.



Os deputados estaduais resolveram brigar pela autonomia da Casa

Gesto mesquinho

Informações de bastidores dão conta de que Raquel não queria nenhum parlamentar do PSB ocupando a presidência das comissões. Um dos deputados admitiu não esperar o que considerou "um gesto mesquinho" da governadora. Disse que vem observando o rumo da gestão e reconhece que o "formato não está sendo muito bom".

O acordo de ontem garantiu ao PSB, que elegeu a maior bancada, com 13 deputados, a presidência de três comissões: José Patriota, em Assuntos Municipais; Simone

Santana, em Ciência e Tecnologia; e Gleide Ângelo, em Direitos da Mulher. Dani Portela (PSOL), líder da oposição, ficou com Direitos Humanos.

Elogios mesmo sobram para o presidente da Casa, o deputado Álvaro Porto (PSDB). Comenta-se que ele tem atuado como ponte para o Governo e sido, por isso, muito cobrado pelos pares. Diz-se que também que foi firme na tentativa de manter a independência da Alepe e ressaltar a importância do consenso, como aconteceu. Chegou a defender o nome de Dani Portela, rechaçado pelo Governo, para presidir Direitos Humanos.

ABIN

Sistema secreto monitorava cidadãos

AGÊNCIA O GLOBO

Durante os três primeiros anos do governo Bolsonaro, a Agência Brasileira de Inteligência (Abin) operou um sistema secreto de monitoramento da localização de cidadãos em todo o território nacional, segundo documentos obtidos pelo GLOBO e relatos de servidores. A ferramenta permitia, sem qualquer protocolo oficial, monitorar os passos de até 10 mil proprietários de celulares. Para isso, bastava digitar o número de um contato telefônico e acompanhar num mapa a última lo-

calização conhecida do dono do aparelho.

A prática suscitou questionamentos entre os próprios integrantes do órgão, pois a agência não possui autorização legal para acessar dados privados. O caso motivou a abertura de investigação interna e, para especialistas, a vigilância pode ainda violar o direito à privacidade. Procurada, a Abin disse que o sigilo contratual a impede de comentar.

A ferramenta, chamada "FirstMile", ofereceu à agência de inteligência a possibilidade de identificar a "localização da área aproximada

de aparelhos que utilizam as redes 2G, 3G e 4G". O programa permitia rastrear o paradeiro de uma pessoa a partir de dados transferidos do celular para torres de telecomunicações.

Procurado, o ex-chefe da Abin Alexandre Ramagem, eleito deputado federal com o apoio de Bolsonaro, não quis dar detalhes da utilização do serviço sob a sua gestão: "Isso é com a Abin. Tem contrato, tem tudo. A contratação está toda regular. Se tiver algum questionamento, tem que fazer à Abin", respondeu.

EDMAR Lyra



Federação causa dificuldade para deputados do Solidariedade

A decisão de PSB, PDT e Solidariedade formarem uma federação trouxe desdobramentos na conjuntura estadual. Além da ex-deputada Marília Arraes que terá que se submeter a um alinhamento com seu ex-partido, o PSB, mas com a opção de deixar a legenda caso não queira seguir na federação, os outros cinco deputados da legenda passam pela mesma situação.

A deputada federal Maria Arraes teria que se submeter, por exemplo, à liderança do seu primo, o prefeito João Campos (PSB), que tentará a reeleição no próximo ano, o que poderia causar embaraços políticos caso não haja um entendimento entre os próprios integrantes da família. Já os quatro deputados estaduais, Fabrício Ferraz, Gustavo Gouveia, Luciano Duque e Lula Cabral têm adotado uma postura de independência ou de governismo em relação ao Palácio do Campo das Princesas, com o advento da federação teriam que adotar independência ou oposição ao governo estadual.

A janela partidária para os eleitos em 2022 será aberta apenas em março de 2026, caso o Solidariedade não tivesse feito federação sumiria do mapa e os parlamentares estariam livres para se filiar a qualquer legenda, porém com o fato novo da federação, eles terão que montar uma estratégia de justa causa para trocar de partido sem risco de perda de mandato na justiça.

Enquanto isso, por uma clara insegurança jurídica, todos os parlamentares deverão seguir na legenda até terem um entendimento mais efetivo sobre a possibilidade ou não de trocar de partido em legendas que optaram por integrar federações.

Governador

A Procuradoria-Geral da República opinou pela revogação da decisão judicial que afastou do cargo o governador do Distrito Federal, Ibaneis Rocha (MDB), em decorrência dos atos ocorridos na sede dos Três Poderes, em 8 de janeiro. O afastamento determinado pelo período de 90 dias venceria em 9 de abril. "Os elementos reunidos até o momento no âmbito da apuração não permitem inferir que o retorno de Ibaneis Rocha ao cargo de governador impeça o curso da colheita de provas, obstrua as investigações em andamento, coloque em risco a ordem pública ou a aplicação da lei penal", diz o Ministério Público Federal, no parecer. A decisão sobre o retorno do governador será do ministro Alexandre de Moraes, do STF. O Distrito Federal está atualmente sendo gerido pela vice-governadora.

LIVRES > O ministro Alexandre de Moraes, do STF, concedeu liberdade provisória a mais 130 homens denunciados pelos atos de destruição dos prédios públicos em 8 de janeiro. Com parecer favorável da Procuradoria-Geral da República, foram aplicadas medidas cautelares aos acusados. Em 9 de janeiro, a Polícia Federal prendeu em flagrante 2.151 pessoas que haviam participado dos atos e estavam acampadas diante dos quartéis. Permanecem na prisão agora 310 homens e 82 mulheres, totalizando 392 pessoas.

ARQUIVADO > O ministro Edson Fachin, do Supremo Tribunal Federal, arquivou inquérito que investigava os senadores Renan Calheiros (MDB-AL) e Jader Barbalho (MDB-PA) por suposto repasse indevido de valores em contratações públicas. O ministro atendeu a pedido da Procuradoria-Geral da República, para quem a investigação "não encontrou provas que permitam a apresentação de denúncia contra os parlamentares".

INOCENTE QUER SABER > Parlamentares do Solidariedade já poderão deixar a legenda sem risco de perda de mandato?

@edmarlyra

www.edmarlyra.com

A coluna de Edmar Lyra é publicada de segunda a sábado.

AGÊNCIA BRASIL

O presidente Luiz Inácio Lula da Silva anunciou que pretende criar um programa de financiamento para a agricultura indígena, para aumentar a capacidade de produção desses povos. Ele participou, ontem (13), da 52ª Assembleia Geral dos Povos Indígenas, na Terra Indígena Raposa Serra do Sol, em Roraima, e visitou uma feira montada no evento, no Centro Regional Lago Caracaranã, de produtos orgânicos, de artesanato e a exposição de animais criados em terras indígenas.

"Essa é uma prova que vi aqui na pequena feira que acabei de visitar, uma demonstração que, na medida que vocês têm oportunidade, que têm garantida a terra e que têm garantido incentivo financeiro para vocês produzirem, possivelmente vocês produzirão igual ou melhor do que qualquer outra pessoa que tenta tirar o sustento da terra. Eu prometo a você que, regressando a Brasília, vou tratar disso com muito carinho", disse Lula.

Demarcação das terras

A demarcação de terras indígenas também é prioridade na pauta do governo. Segundo Lula, o Ministério dos Povos Indígenas e a Fundação Nacional dos Povos Indígenas (Funai) estão fazendo levantamento de todas as terras que estão prontas para serem demarcadas. Para o presidente, a garantia da terra aos povos originários é ferramenta de preservação e de combate às mudanças climáticas, pois eles são como "guardiões da floresta" que, por sua vez, dão sustentação à manutenção da qualidade do clima.

"Precisamos demarcá-las, logo,



Lideranças indígenas estão reunidas para debater vários temas

■ Presidente Lula participou ontem, em Roraima, da 52ª Assembleia Geral dos Povos Indígenas e afirmou que quer financiar produção agrícola

União deve acelerar demarcações

antes que as pessoas se apoderem delas, antes que inventem documentos falsos, escrituras falsas e digam que são donos da terra. Então, precisamos rapidamente tentar legalizar todas as terras que estão já quase prontas, os estudos, para que os indígenas possam ocupar o território que é deles, para aumentar sua capacidade de produção e para que possa ajudar a gente a cuidar do clima, porque se a gente não cuidar do clima a humanidade vai desaparecer por irresponsabilidade. E a gente quer

mostrar que esse mundo pode produzir alimento sem precisar derubar mais uma árvore da Amazônia, sem precisar estragar mais um rio, sem precisar poluir mais a água", argumentou o presidente.

O Conselho dos Povos Indígenas também será recriado porque, segundo Lula, não faz sentido estabelecer as políticas "de cima para baixo".

A assembleia reúne cerca de 2 mil líderes indígenas para discutir proteção territorial, meio ambiente e sustentabilidade.

BREVE

Dino critica debate sobre mandato

O ministro da Justiça, Flávio Dino, defendeu ontem (13) que o debate sobre mandato para ministros de tribunais superiores, como o Supremo Tribunal Federal (STF), está "contaminado" e não ocorre em um bom momento. O ministro disse que historicamente é a favor do mandato, mas que vê intenção de retaliação. Uma PEC que estabelece mandato a magistrados, apresentada pelo senador Plínio Valério (PSDB-AM), aliado do ex-presidente Jair Bolsonaro, aguarda para ser votada no Senado. A proposta prevê prazo de atuação no STF em oito anos.



SIMEPE
SINDICATO DOS MÉDICOS DE PERNAMBUCO

Sindicato dos Médicos de Pernambuco - SIMEPE
Endereço: Av. João de Barros, 587 - Boa Vista
Fone: (81) 3322.7095 | E-mail: imprensa@simepe.org.br
simepe.org.br | facebook.com/simepe

SIMEPE – CNPJ nº 11.010.238/0001-14

EDITAL DE CONVOCAÇÃO DE ASSEMBLEIA GERAL EXTRAORDINÁRIA (AGE)

A Diretoria Executiva do SINDICATO DOS MÉDICOS DE PERNAMBUCO (SIMEPE), no uso das suas atribuições e de acordo com os artigos 43, 44, 45 e 46 do Estatuto Social do SIMEPE, **convoca todos os médicos servidores públicos do Município de Petrolina para participar da Assembleia Geral Extraordinária (AGE)**, a ser realizada em 16/03/2023 (quinta-feira), por videoconferência através da plataforma Zoom, primeira chamada às 09h, e em segunda chamada 09h30, para discussão da seguinte pauta: **1 - Realize sobre vencimento base, insalubridade, gratificações de função; 2 - Incorporação de parcelas ao vencimento base; 3 - Revisão e aumento do repasse de difícil acesso; 4 - Melhorias na segurança das unidades de saúde; 5 - Campanha de respeito aos trabalhadores de saúde; 6 - Criação do PCCV; 7 - Melhorias das condições de trabalho.**

O link de acesso à Assembleia será disponibilizado a todos os médicos que manifestarem interesse em participar da AGE com a confirmação a ser enviada ao e-mail petrolina@simepe.org.br, informando o nome, CRM e telefone para contato até o horário da assembleia. Para participar da AGE virtual os médicos também precisam informar o nome e CRM no login, para identificação de todos os participantes.

Recife-PE, 14 de março 2023

DIRETORIA EXECUTIVA DO SIMEPE

CARLOS Britto



A Frente dos prefeitos e o desafio do atual governo

Brasília (DF) é, mais uma vez, palco do encontro promovido pela Frente Nacional dos Prefeitos (FNP). O evento está em sua 84ª edição e, como sempre, serve para ampliar o debate acerca dos desafios da administração pública dos pequenos, médios e grandes centros urbanos do país.

Mais de 100 chefes de executivo marcaram presença na capital federal, incluindo o prefeito de Petrolina, Simão Durando, entre outros gestores do Sertão. A reunião, que começou ontem (13) e se encerra nesta terça (14), contou com a presença, na abertura, do vice-presidente da República, Geraldo Alckmin, além de diversos ministros.

Os tempos são outros, mas o problema não. O velho reclame dos prefeitos para que o governo federal possa 'dar uma mão' continua. Cidades como Petrolina, que conseguem arregimentar receita consistente, conseguem passar menos perrengue. Mesmo assim, ainda passa. Que dirá, então, de prefeituras que dependem quase exclusivamente do Fundo de Participação dos Municípios (FNP) para tocar a governabilidade?

O atual presidente, Luiz Inácio Lula da Silva (PT), alega ter encontrado um país sem orçamento. No entanto, já adiantou que "não adianta ficar chorando a falta de dinheiro". Pois bem.

Já que não adianta, o negócio então é muito diálogo porque, no pós-pandemia, o que vai mais ter é choro de prefeito. Lula sabe disso e precisa, mais do que nunca, equacionar a retomada do crescimento do país e o socorro a quem está precisando para conseguir governar. Afinal, 2024 é também ano de eleições municipais. E os gestores de hoje - ou boa parte deles - que tentará a reeleição precisa chegar até lá com o menor dos desgastes.

Compromisso de fé

O prefeito de Joao Alfredo, Zé Martins, acaba de levar mais de 900 romeiros do seu município para visitarem a terra de Padre Cícero, Juazeiro do Norte (CE). A procissão saiu na quarta-feira (8) e retornou domingo (12). Promessa de campanha do prefeito em uma cidade adepta a devoção, o gestor cumpriu o compromisso.

NA PESQUISA > A mudança do dia das feiras livres em Santa Cruz do Capibaribe para a sexta-feira, e de Toritama para a quinta, preocupa os comerciantes que negociam no Parque 18 de Maio. Mas a nova data vai ser decidida depois de uma pesquisa já contratada entre os sulanqueiros e pronta para ser iniciada. Os profissionais que trabalham na sulanca relatam que os compradores reclamam do aumento de despesas com as feiras em dias diferentes.

EM OLINDA > O deputado federal Coronel Meira (PL) foi até Olinda participar da festa de 488 anos do município. O convite partiu do prefeito, Professor Lupércio (Solidariedade). Meira foi o único deputado presente no evento, que foi realizado na praça do Carmo ontem. "Tenho raízes na nossa querida 'Marim dos Caetés'. Minha avó e minha mãe são olindenses e viveram na cidade. Além disso, também foi uma forma de agradecer aos 5.953 votos de confiança que recebi do povo de Olinda", comemorou o deputado.

■ O ministro da Defesa vai receber parlamentares federais pernambucanos nesta terça (14) para falar do projeto da instalação da Escola de Sargentos

Múcio reúne bancada para falar da escola

MAGNO MARTINS
DE BRASÍLIA

Ministro da Defesa, a quem o projeto está atrelado, José Múcio Monteiro quer acelerar a construção da Escola de Sargentos e Armas (ESA) na Região Metropolitana do Recife, num terreno já doado pelo Estado entre os municípios de Abreu e Lima, Araçoiaba e Camaragibe. O projeto está orçado em R\$ 1 bilhão e se Pernambuco não cuidar pode perder para o Rio Grande do Sul.

Por isso, o ministro fará, hoje, às 16h, uma reunião com a bancada federal na Câmara e os três senadores. A governadora Raquel Lyra (PSDB) foi convidada pelo próprio Múcio, mas até ontem não havia confirmado sua presença. "Essa escola é da maior relevância para o Estado. Além das obras gerarem empregos, Pernambuco passa a formar agentes para todo o País", disse o deputado Augusto Coutinho (Republicanos), coordenador da bancada.

A Escola de Sargentos e Armas (ESA) é a maior academia militar do mundo, segundo o Exército. O pro-



José Múcio convidou deputados e senadores para o encontro

ocolo para ficar sediada no Estado foi assinado pelo ex-presidente Jair Bolsonaro e o ex-governador Paulo Câmara, há seis meses, no Recife. Quando estiver concluída, a escola irá centralizar a formação de sargentos de carreira de todos os estados. Segundo o comando do Exército, a escolha por Pernambuco aconteceu por um criterioso processo de seleção que durou cerca de dois anos e reuniu em sua fase final as cidades do Recife, Ponta Grossa (PR) e Santa Maria (RS).

Para o chefe do departamento de educação e cultura do Exército, general André Luis Novaes, a escola será modelo no movimento sustentável. "O Exército atua na preservação do meio ambiente. Vamos adotar a melhor solução compensatória de um eventual impacto social, seguindo protocolo internacional", garantiu.

De acordo com o general Paulo Sérgio Nogueira de Oliveira, a nova escola de sargentos vai gerar padronização educacional, economia de recursos, além do local escolhido ter todo um significado por Pernambuco ter sido o berço da nacionalidade e do próprio Exército brasileiro. Pelo protocolo assinado, o Governo de Pernambuco vai investir mais de R\$ 320 milhões em infraestrutura no entorno da área onde será instalada a instituição - que reunirá cerca de 10 mil pessoas, entre alunos, professores, pessoal de apoio e familiares.

Por quase dois anos, foi realizado trabalho que analisou possíveis locais em todo o território nacional, sendo pautado por aspectos eminentemente técnicos. Como resultado, três guarnições foram selecionadas para a segunda fase do trabalho, na qual o estudo foi ainda mais minucioso.

Ao término do processo, ouvido o Alto Comando do Exército, o Estado selecionado para sediar a nova escola foi Pernambuco. Outros Estados como Paraná e Rio Grande do Sul entraram na briga. No caso do Paraná, a cidade concorrente é Ponta Grossa, e no Rio Grande do Sul, Santa Maria. "É por isso que temos que correr com isso e saber da governadora se cumprirá o protocolo assinado pelo governo anterior", disse Augusto Coutinho.

SINDICATO DOS HOSPITAIS, CLÍNICAS, CASAS DE SAÚDE E LABORATÓRIOS DE PESQUISAS E ANÁLISES CLÍNICAS DO ESTADO DE PERNAMBUCO

CNPJ: 24.129.058/0001-06

ASSEMBLEIA GERAL EXTRAORDINÁRIA

O SINDHOSPE, por meio de seu Presidente, convoca os seus associados, para no dia 20 de março de 2023, às 15 horas em primeira convocação, e, não havendo número, às 16 horas, em segunda convocação, participarem na sede deste sindicato sito a Rua Dom Vital nº 129, Santo Amaro, Recife - Pernambuco e para os associados do interior via link da plataforma Zoom, solicitado através do e-mail sindhospes@sindhospes.org.br até às 9h do dia da AGE, para deliberarem a seguinte pauta: (a) Situação do SASSEPE - SISTEMA DE ASSISTÊNCIA À SAÚDE DOS SERVIDORES DO ESTADO DE PERNAMBUCO.

Recife, 14 de março de 2023

George Meira Trigueiro
Presidente do SINDHOSPE

CAIXA

MINISTÉRIO DA FAZENDA

GOVERNO FEDERAL
BRASIL
UNIÃO E RECONSTRUÇÃO

AVISO DE VENDA

Edital de Leilão Público nº 3047/0223-CPA/RE -
1º Leilão e nº 3048/0223-CPA/RE - 2º Leilão

A CAIXA ECONÔMICA FEDERAL - CAIXA, por meio da CN Manutenção de Bens, torna público aos interessados que venderá, pela maior oferta, respeitado o preço mínimo de venda, constante do anexo II, deste Edital, no estado físico e de ocupação em que se encontra(m), imóvel (is) recebido (s) em garantia, nos contratos inadimplentes de Alienação Fiduciária, de propriedade da CAIXA. O Edital de Leilão Público - Condições Básicas, do qual é parte integrante o presente aviso de Venda, estará à disposição dos interessados de 08/03/2023 até 17/04/2023, no primeiro leilão, e de 28/04/2023 até 02/05/2023, no segundo leilão, em horário bancário, nas Agências da CAIXA em todo território nacional e no escritório da leiloeira Sra. MARIA APARECIDA DE FREITAS FUZO, Rua T 37, nº 3314, Qd 141, Lote 15/17, Apt. 2701, Edifício Piazza 25, Setor Bueno, Goiânia/GO, CEP nº 74.230-022, Fones 0800-707-9339/0800-707-9272 e atendimento de segunda a sexta das 8h às 18h, site: www.leiloescentroeste.com.br. O Edital estará disponível também no site: www.caixa.gov.br/movimeis/caixa. O 1º Leilão realizar-se-á no dia 18/04/2023, às 10h (horário de Brasília), e os lotes remanescentes, serão ofertados no 2º Leilão no dia 03/05/2023, às 10h (horário de Brasília), ambos exclusivamente no site do leiloeiro www.leiloescentroeste.com.br.

COMISSÃO PERMANENTE DE LICITAÇÃO - CN MANUTENÇÃO DE BENS



O QUE FAZER EM CASO DE ATAQUE DE ABELHAS?



Afaste-se da colmeia o mais rápido possível e sem fazer barulho:



Caso seja atacado, fuja. Se conseguir, corra para dentro de uma plantação em movimento "zig-zag", e só pare quando tiver absoluta certeza que elas não estão atrás de você:



Se estiver próximo a um rio, lagoa ou piscina, mergulhe:



Quando estiver protegido, tente socorrer quem estiver sendo atacado com uma coberta ou algo parecido, assegurando que você não sofrerá nenhum risco:



Independente do total de ferroadas, caso a vítima apresente sintomas como queda de pressão, falta de ar, aparecimento de manchas avermelhadas pelo corpo ou outro sintomas, o atendimento médico de emergência deverá ser imediato.

Fonte: Corpo de Bombeiros do Ceará

ARTE: FOLHA PE/ HUGO CARVALHO

■ Especialistas orientam sobre os cuidados necessários para evitar incidentes graves com insetos em áreas de mata

Morte por picada de abelha gera atenção

Um homem que fazia uma trilha numa área de mata, em Igarassu, na Região Metropolitana do Recife, no último domingo (12), morreu após ser atacado por abelhas. O caso acendeu um alerta para incidentes com insetos, reforçando os cuidados para evitar casos semelhantes.

Identificado como Severino Paulo da Silva, de 46 anos, ele foi socorrido para a Unidade de Pronto Atendimento (UPA) de Igarassu. No entanto, chegou já sem vida. A assessoria de comunicação da unidade de saúde disse que "foram realizados procedimentos de reanimação, mas que não tiveram sucesso".

Um segundo homem, chamado Krisna Murari Albuquerque Rodrigues, conhecido como "Muralha", também foi atendido na UPA de Igarassu, mas foi transferido posteriormente para o Hospital da Restauração (HR), no bairro do Derby, área central do Recife. Na UPA, ele recebeu os cuidados necessários "para estabilização de seu quadro de saúde".

Segundo informou à reportagem, a assessoria de comunicação do HR disse que Krisna deu entrada na emergência clínica, no início da tarde do domingo. Ele recebeu alta na manhã de ontem e passa bem.

Por meio de nota, o grupo Vem Correr UV na Pista, do qual Severino Paulo fazia parte, e que organizava a trilha, lamentou a morte do colega. "Hoje na nossa trilha, infelizmente corredores foram atacados por abelhas africanas, onde um dos nossos amigos, o atleta Paulo,

veio a óbito e o amigo corredor Muralha, está em recuperação no HR. Nossos sentimentos à família e aos amigos do atleta Paulo e desejamos a você Muralha, melhoras e uma rápida recuperação", postou o grupo, em seu perfil no Instagram.

Como proceder

Para evitar incidentes com abelhas ou outros tipos de insetos em áreas de mata, alguns cuidados são im-

portantes. Cobrir a maior parte do corpo com tecidos de proteção e utilizar repelentes, no caso de outros tipos de picadas de bichos, são algumas das medidas. Ao ver um enxame de abelhas, é importante se afastar do local.

"Se a pessoa já tem conhecimento de ser alérgico, os cuidados são muito maiores, porque o seu organismo já desenvolveu o que chamamos de cascata de reação, liberando algumas substâncias que terão ação alérgica no seu corpo, que vai responder a liberação dessas substâncias, desde edema, prurido, vermelhidão, até mesmo à situações que podem levar a um edema de glote, por exemplo", explicou o médico coordenador do Serviço de Atendimento Móvel de Urgência (Samu), de Jaboatão, Cícero Barros.

Caso a vítima não tenha acesso a atendimento médico de imediato, é necessário retirar os ferrões para evitar que todo o veneno seja injetado no corpo. A recomendação é fazer a retirada com o auxílio de uma lâmina de canivete ou faca, raspando cuidadosamente a pele. Não é recomendável utilizar dedo ou pinça para não comprimir a bolsa de veneno, de acordo com o Corpo de Bombeiros Militar do Estado do Ceará (CBMCE).

Lavar abundantemente os locais atingidos com água corrente e sem esfregar a pele também é fundamental, segundo o CBMCE. Se possível, devem ser aplicadas bolsas de gelo no local das picadas para diminuir o inchaço. Além disso, passar uma pomada com antialérgico e analgésico sem esfregar auxilia para amenizar as dores. Nos casos de pessoas alérgicas e nos pacientes que não estão passando bem, a orientação é procurar atendimento médico com urgência.

RECIFE

Donos de imóveis denunciam golpista

Muitos são os casos de estelionatários que conseguem morar por anos em apartamentos ou casas disponíveis para aluguel sem pagar o acordado em contrato. Os golpes acabam gerando grandes prejuízos aos proprietários dos imóveis, que chegam a ficar meses, até mesmo anos sem receber os valores da locação, e ainda assim têm que arcar com quotas condominiais e IPTU. À Folha de Pernambuco, denúncias foram feitas sobre Rivaldo de Oliveira Simão, que tem feito vítimas em bairros de classe média alta.

Com um imóvel no bairro de Apipucos, na Zona Norte do Recife, alugado ao estelionatário há cinco meses, um médico que preferiu

não ser identificado afirma estar sofrendo com os constantes golpes aplicados pelo inquilino. Desde a assinatura do contrato, a vítima diz não ter recebido nenhum valor que faça referência ao aluguel mensal de R\$ 5 mil. Além disso, Rivaldo também não vem pagando o condomínio no mesmo recorte de tempo.

"É lamentável a lentidão da Justiça, onde um golpista pode viver dando golpes de uma maneira permanente, constante, e siga livre por aí. Ele se prevalece disso. Ele foi indiciado porque morou em outro apartamento por vários meses, saiu devendo sem pagar nada. E agora, a mesma coisa está acontecendo comigo", disse em tom de revolta.

Há aproximadamente 15 dias, dono do imóvel e Rivaldo teriam chegado a um acordo via Justiça para que o inquilino deixasse o local. Contudo, o proprietário do apartamento salientou que o pacto não foi cumprido até a publicação desta matéria.

Mulher também foi vítima

À reportagem, uma mulher também afirmou ter sido vítima de Rivaldo. Ela detalhou que o golpista mostrou interesse no apartamento localizado em Casa Forte através de um site de compra e

venda. No imóvel, ele ficou instalado entre fevereiro e outubro do ano passado. No meio do período, porém, a moça que não quis ter o nome revelado enfatiza que acionou a Justiça, sem sucesso com o caso até o momento.

Energia chegou a ser cortada

"Contratamos um advogado, onde foi preparada uma ação de despejo que ainda corre na Justiça. Para tirar ele do apartamento foi difícil. Pedimos desligamento de energia, a companhia cortou, mas, em seguida, ele fez de forma clan-

destina. Chegou a ficar um bom tempo morando lá sem energia. A partir daí, passamos a pesquisar e descobrimos que ele falsificou o contrato, até mesmo o selo de cartório", relembrou.

Ainda segundo apurações, Rivaldo faria parte de uma quadrilha paraibana que pratica esses tipos de golpes. O grande objetivo é se passar por morador da residência, buscar vendê-la de forma clandestina e fugir com o dinheiro da 'entrada' cobrada à uma suposta nova vítima. Em Boa Viagem, inclusive, ele chegou a aplicar a artimanha. Mas o verdadeiro dono do apartamento conseguiu recuperar o imóvel via Justiça.

TI PRÓXIMA ESTAÇÃO

FOTOS: ARTHUR MOTA

Maiores dificuldades no TI Joana Bezerra estão relacionadas ao tempo de espera e às condições dos ônibus

VINÍCIUS LUCENA

Os terminais integrados fazem parte do roteiro diário de boa parte dos usuários do transporte público da Região Metropolitana do Recife. De acordo com o Grande Recife Consórcio de Transporte, mais de 1,8 milhão de passageiros utilizam, diariamente, os sistemas convencionais e complementares de transporte; desse total, mais de 80% passam pelos TIs, segundo a empresa Nova Mobi Pernambuco, responsável pela gestão desses equipamentos. A **Folha de Pernambuco** inicia uma série de reportagens sobre o estado dos principais terminais integrados da RMR.

O raio x começa pelo Terminal Integrado Joana Bezerra, localizado na Região Central do Recife e considerado um dos principais do Sistema Estrutural Integrado (SEI). Em funcionamento desde 1994, o TI Joana Bezerra recebe, diariamente, uma média de 41 mil passageiros. Atualmente, 11 linhas de ônibus operam no terminal.

Segurança e finalização

Na opinião dos passageiros, as condições estruturais do terminal melhoraram nos últimos anos. Para o porteiro Paulo do Monte, 60, que usa o terminal diariamente para tomar a linha Jardim Brasil/Joana Bezerra, as melhorias vão do reforço na segurança - com a presença de policiais militares - à sinalização.

“As instalações do terminal estão bem conservadas. Há um tempo as condições eram piores, estava tudo bagunçado e não tinha segurança, mas esses problemas parecem ter sido resolvidos. A única queixa é em relação aos horários de pico. Em alguns momentos os ônibus demoram muito e saem lotados, com filas grandes de espera”, relata.

Desde janeiro de 2022, a gestão do Terminal Integrado Joana Bezerra é feita pela empresa Nova Mobi Pernambuco, em parceria público-privada (PPP). O contrato, de R\$ 113 milhões, compreende a administração de 26 terminais integrados e de 44 estações de BRT na RMR pelos próximos 35 anos.

Uma das exigências do Governo de Pernambuco - ainda na gestão do ex-governador Paulo Câmara - ao estabelecer a parceria com a empresa foi a priorização de uma re-



■ Na primeira reportagem de série, usuários relatam melhorias estruturais em terminal, porém as queixas quanto a lotações e atrasos ainda são recorrentes

Joana Bezerra melhora, mas ainda sofre

forma dos terminais que abrangesse mudanças nas sinalizações, nas estruturas de iluminação e nos banheiros; tais reformas emergenciais estavam previstas no contrato de concessão, assinado no dia 14 de dezembro de 2021.

A usuária Jaqueline Lima, que trabalha em um shopping da Zona Sul do Recife, passa pelo TI Joana Bezerra todos os dias, em um trajeto que, para ela, começa em Olinda, no TI Xambá. Ela explica que percebeu melhorias no terminal. “Aqui [no TI Joana Bezerra] não tem problema. Tem policiamento todos os dias e uma boa assistência. A segurança frequentemente tira os ambulantes que atuam no terminal, o que eu

discordo porque é um trabalho digno”, conta a vendedora.

Tanto para Jaqueline, que passa aproximadamente quatro horas por dia dentro do transporte coletivo, quanto para outros usuários, a maior dificuldade está relacionada ao tempo de espera no terminal e às condições dos ônibus.

“Os ônibus são mal conservados. Quebram muito e circulam em pouca quantidade. Todos os dias eu venho do TI Pelópidas até Joana Bezerra em pé porque é muita gente. A quantidade de veículos que fazem essa rota é pequena em relação à demanda”, diz a vendedora Maria Aparecida Souza, 50, usuária da linha TI Pelópidas/Joana Bezerra.



Desde dezembro, ônibus que saem do terminal funcionam no regime de integração temporal

“Empurra-empurra é frequente”

A estudante Marcela Eduarda, 23, que usa a linha Circular/Conde da Boa Vista, diz que os ônibus chegam com frequência, mas o problema maior é a falta de respeito às filas por parte dos usuários; para ela, essa questão poderia ser resolvida com um reforço no efetivo de orientadores e profissionais designados para a organização das filas de espera.

Integração temporal

Desde o final de dezembro de 2022, os ônibus que saem do TI Joana Bezerra funcionam no regime de integração temporal. De acordo com os usuários ouvidos nesta matéria, a medida não causou impactos negativos no fluxo de passageiros.



Há situações em que nós, passageiros, viajamos enganchados nas portas. O empurra-empurra também é frequente nos ônibus”

MARCOS SOARES, ATENDENTE

Metaverso: como as empresas podem se preparar para esse novo mundo?

DAVID MORRELL

SÓCIO DA PWC BRASIL

A utilização do metaverso, rede extensiva de simulações e mundos 3D renderizados em tempo real, ainda é experimentada por um número ilimitado de usuários, mas essa prática vem cada vez mais despertando o interesse de pessoas e empresas. Não à toa, este foi um dos assuntos mais procurados nas pesquisas do Google em 2022.

De olho em suas potencialidades, o metaverso vem sendo destino de investimentos de organizações e governos em busca de criar experiências imersivas nesse

novo ambiente virtual, promissor aos mais diferentes tipos de negócios.

No Brasil, de acordo com o estudo Imersos no metaverso, realizado pela PwC, 40% dos consumidores já usam a realidade virtual para a compra de produtos (ainda que como teste), sendo 14% para artigos de luxo e 33% para compra de produtos digitais (avatars e arte digital, por exemplo).

O estudo também traz a seguinte informação: o investimento global com realidade virtual aumentou 36,5% em 2021, atingindo a marca de US\$ 2,6 bilhões. Além disso, entre 2021 e 2026, os gastos devem crescer a uma taxa anual acumulada de 24,1%, alcançando US\$ 7,6 bilhões. Os dados são da 23ª Pesquisa Global de Entretenimento e Mídia 2022-2026.

De acordo com a PwC, há seis ações recomendadas às

empresas que desejam usar essa estratégia para ampliar as experiências de seus consumidores: as três primeiras têm relação com oportunidades e casos de uso disponíveis a curto prazo, e as três demais ajudarão a construir os recursos para apoiar o sucesso do metaverso no futuro.

As primeiras etapas consistem em acelerar para entender conceitos e a relevância deles aos negócios; recrutar profissionais já familiarizados com os conceitos-chave do metaverso; desenvolver planos de segurança e publicação de interfaces de programação de aplicativos para os principais sistemas, permitindo conexões externas; e testar o terreno, selecionando oportunidades disponíveis dentro das tendências do metaverso, por exemplo.

As próximas ações visam ajudar a construir os recursos

para apoiar o sucesso no metaverso no futuro. Dentre as recomendações estão: o foco na confiança, fundamental para os novos desafios de segurança cibernética e privacidade; repensar quais são os skills essenciais, fundamentando a estratégia digital baseada no novo universo; estabelecer uma conexão entre os ambientes físico e digital, buscando uma experiência de marca consistente nos dois ambientes.

A ideia é agir pela utilização mais assertiva do metaverso, gerando oportunidades de grandes negócios para as empresas, as conectando com essa nova realidade virtual, sempre buscando uma experiência de marca consistente nos ambientes físico e digital para que o cliente encontre nesse novo mundo um correspondente do que encontrará no contato físico com a sua empresa.

A retomada do protagonismo da Agricultura Familiar

REGINALDO ALVES

ENGENHEIRO AGRÔNOMO, MESTRE EM GESTÃO AMBIENTAL, EX-DIRETOR PRESIDENTE DO IPA, ATUALMENTE SECRETÁRIO TÉCNICO DA CÂMARA TEMÁTICA DA AGRICULTURA FAMILIAR DO CONSÓRCIO NORDESTE

Aos poucos está se desenhando os caminhos para que a agricultura familiar retome seu protagonismo na produção de alimentos saudáveis, no combate à fome e na geração de emprego e renda no campo. De forma participativa, planejada e pautada no programa de governo apresentado durante o processo eleitoral, o Governo Lula está reestabelecendo as principais políticas de fortalecimento da agricultura familiar, com destaque para o ajuste no valor per capita da merenda escolar, repercutindo diretamente no Programa Nacional de Alimentação Escolar (PNAE) - programa com obrigatoriedade para que Estados e Municípios destinem no mínimo 30% dos recursos para aquisição de produtos oriundos da agricultura familiar. Destaca-se também a retomada do Programa de Aquisição de Alimentos, o PAA, com perspectiva de investimento na ordem de 500 milhões para o ano de 2023.

Somando-se à essas iniciativas, podemos mencionar a retomada de programas de convivência com o semiárido, especialmente de implantação de cisternas e os programas de habitação rural e educação do campo, bem como resgatando os diálogos que tratam da política de agroecologia e a recomposição do Consea e Condraf, espaços importantes de participação e con-

trole social.

Ademais, está em discussão, no âmbito do MDA, o financiamento do Programa de Alimentos Saudáveis do Nordeste - PAS-NE (em parceria com o Banco Mundial e Consórcio Nordeste) e a Terceira Fase do Projeto Dom Hélder Câmara (PDHC), em parceria com o FIDA. Ainda há necessidade de avanços no Crédito, na ATER, na Agroindustrialização e na ampliação do acesso aos mercados não institucionais. Entretanto, o caminho está sendo bem trilhado, tendo em vista que o grande desafio é a recomposição orçamentária destes programas e políticas, a partir de 2024.

Diante do exposto, precisamos nos manter atentos, pois grandes ações exigem participação efetiva dos Estados e Municípios, sobretudo quando se trata de programas de abrangência regional, a exemplo do PAA, PNAE e Programa Cisternas. Esta retomada de protagonismo da agricultura familiar exigirá, também, das organizações e movimentos sociais efetiva participação no controle social e na execução destas ações. Alguns Estados do Nordeste mantiveram, nestes últimos quatro anos de retrocessos, um excelente nível de participação social nas políticas públicas estaduais. Destaco o Estado da Bahia que demonstra uma expressiva capacidade de mobilização social a partir dos Territórios de Identidade, com uma forte organicidade das cooperativas da agricultura familiar, beneficiando e agregando valor aos seus produtos, aumentando o acesso aos mercados de forma eficiente. O Estado do Ceará também apresenta avanços significativos, resultantes da boa execução

dos Projetos São José, em parceria com o Banco Mundial, e Projeto Paulo Freire, em parceria com o FIDA, ambos focados no fortalecimento da agricultura familiar e suas organizações sociais e no desenvolvimento sustentável. Nos últimos dois anos, o Estado do Rio Grande do Norte tem se destacado com o programa de Compras da Agricultura Familiar, o PECAFES, articulando compras em diversas secretarias estaduais, inclusive na área da saúde. Já o Estado da Paraíba vem implementando uma estratégia de organização territorial, fortalecendo os Colegiados Territoriais e Conselhos Municipais, no sentido de discutir as ações da Secretaria de Agricultura Familiar e Desenvolvimento do Semiárido (SEAFDS) de forma participativa. Ou seja, em diferentes níveis de atuação, todos os Estados do Nordeste estão promovendo iniciativas, programas e projetos voltados ao fortalecimento da agricultura familiar, produzindo experiências exitosas, que podem ser replicadas e subsidiar políticas públicas em nível regional.

Diante das expectativas que se apresentam em torno do protagonismo da agricultura familiar, é prudente que os Estados do Nordeste discutam suas estratégias, programas e projetos; fortaleçam suas capacidades de promover assistência técnica com foco na transição agroecológica, produção de alimentos saudáveis, no acesso ao crédito e na agroindustrialização com agregação de valor. Algumas iniciativas locais podem ser facilmente implementadas por outros Estados. Podemos citar o trabalho de fortalecimentos dos Serviços de Inspeção Municipal, a par-

tir dos Consórcios Públicos Intermunicipais, no Estado da Bahia; a implantação do Sistema de Informações Regionais da Agricultura Familiar (SIRAF) no Estado do Rio Grande do Norte; os ajustes propostos nas planilhas de crédito para viabilizar o acesso ao Pronaf Agroecologia no Estado da Paraíba; os Sistemas Integrados de Saneamento Rural (SISAR), implantados no Estado do Ceará e, mais recentemente, em Pernambuco. É importante também que os Estados discutam estratégias conjuntas no sentido de ampliar o acesso ao crédito de linhas do Pronaf com viés estruturante (Pronaf Semiárido, Pronaf Mais Alimentos, Pronaf Agroecologia, Pronaf Agroindústria etc.) de modo a aumentar o ticket médio por projeto, e avançar para além da dinâmica financeira do Pronaf B, que, por ser uma linha de baixo limite de financiamento, não permite estruturar os sistemas produtivos, numa perspectiva de longo prazo.

O combate à fome é a grande motivação do atual governo. E, a agricultura familiar tem a oportunidade de ser uma grande protagonista, produzindo alimentos saudáveis, gerando emprego e renda, cumprindo um papel importante na missão que o governo tomou para si: combater a fome e tirar o Brasil do mapa da fome, além de contribuir de forma efetiva para a mitigação dos efeitos das mudanças climáticas. Entretanto, para ser protagonista nesse contexto é fundamental compreender o momento e, oportunamente, se preparar para se inserir nos processos inerentes ao cenário que se projeta para os próximos anos.

PREVISÃO DO TEMPO



REGIÃO METROPOLITANA
Hoje - Parcialmente nublado com chuva rápida e fraca de forma isolada na madrugada, manhã e noite.
> Máxima: 34° Mínima: 24°

Amanhã - Parcialmente nublado com chuva rápida e fraca de forma isolada na madrugada e nas primeiras horas da manhã.
> Máxima: 34° Mínima: 24°

MATA NORTE

>Hoje Máxima: 36° Mínima: 23° >Amanhã Máxima: 35° Mínima: 22°

MATA SUL

>Hoje Máxima: 33° Mínima: 23° >Amanhã Máxima: 33° Mínima: 23°

AGRESTE

>Hoje Máxima: 36° Mínima: 18° >Amanhã Máxima: 36° Mínima: 19°

SERTÃO DE PERNAMBUCO

>Hoje Máxima: 36° Mínima: 19° >Amanhã Máxima: 36° Mínima: 19°

SERTÃO DE SÃO FRANCISCO

>Hoje Máxima: 37° Mínima: 22° >Amanhã Máxima: 36° Mínima: 20°

TÁBUA DE MARES

Horário de saída de embarcações para o mar.

HOJE	V	Hora	altura	V	Hora	altura
	V	02:02	0,8	V	14:39	0,7
AMANHÃ	A	08:23	1,8	A	21:13	1,8
	V	03:23	0,9	V	16:23	0,8
	A	09:45	1,7	A	22:54	1,7

FASES DA LUA

07/03	14/03
Cheia	Minguante
21/03	28/03
Nova	Crescente



FOLHA de PERNAMBUCO
EXPEDIENTE

Presidente e fundador:
EDUARDO DE QUEIROZ MONTEIRO
presidencia@folhape.com.br

Diretor Executivo
PAULO FUGLIESI
paulofugliesi@folhape.com.br
Diretor Operacional
JOSÉ AMÉRICO LOPES GÓIS
americogois@folhape.com.br
Diretora Administrativa
MARIANA COSTA
marianacosta@folhape.com.br
Editora-chefe
LEUSA SANTOS
leusasantos@folhape.com.br

COMERCIAL
Publicidade: 3425 5811/5882
comercial@folhape.com.br
Classificados (anúncio de linha): 3425 5831/ 3425 5882
Diretoria - 3425 5829
MERCADO NACIONAL
REPRESENTANTE: CA PUBLICIDADE
SÃO PAULO: Fone: (11) 2729-5448 / 5449
e-mail: capublicidade.com@terra.com.br
REPRESENTANTE: EC COMUNICAÇÃO E MARKETING
Brasília: Fone: (61) 99186 6647 (61) 99103 3838
e-mail: diretorescom@gmail.com; opec.eccom@gmail.com

REDAÇÃO
Editores
Bianca Negromonte, Danielle Romani,
Fábio Guibu, Geison Macedo, Ivo Vanderley,
João Lin, Rogério França, Vanessa Lins
Subeditores
Alfeu Tavares, Carol Brito,
Priscila dos Santos
CIRCULAÇÃO
3425 5897
ASSINATURA
3425 5803
Segunda a sexta: 8h às 16h

CENTRAL DE ATENDIMENTO - 3425-5804 / 5802
99482-7919 (Whatsapp)
Segunda a sexta: 8h às 16h
Sábado: 8h às 13h
FINANCEIRO - 3425 5811/3425 5813
MARKETING - 3425 5876
Recursos Humanos - 3425 5809
Administração - 3425 5892
A Editora Folha de Pernambuco Ltda. não comercializa diretamente os exemplares do jornal ao público, fazendo-o unicamente a agências autônomas devidamente credenciadas, que, à sua vez, os revendem através de vendedores avulsos por eles diretamente contratados. As assinaturas são vendidas diretamente na sede social da empresa ou por intermédio de pessoas físicas ou jurídicas por ela autorizadas.

PREÇO DO EXEMPLAR
Das úns (PE,AL, PB, RN) R\$ 2,00
Folha Mais (Fim de Semana) R\$ 4,00
Outros Estados R\$ 4,00
Número atrasado R\$ 4,00
ASSINATURA
Anual Diária R\$ 730,00
Semestral Diária R\$ 345,00
Preço promocional para venda avulsa
edição de segunda à sexta: R\$ 1,50
edição FolhaMais (sábado/domingo): R\$ 2,00
DPO FOLHA DE PERNAMBUCO
Contato para LGPD
Departamento de Proteção de Dados
dpo.folhape@folhape.com.br
Fone: (81) 3425-5809

Fundado em 3 de abril de 1998
Editora Folha de Pernambuco Ltda.
Av. Marquês de Olinda, 105
Bairro do Recife - Cep: 50030-000 Recife-PE
www.folhape.com.br FAX: 3425 5800
Afiliação a
ANJ ASSOCIAÇÃO NACIONAL DE JORNALISTAS
Verificação de circulação
ARC & Associados Auditores Independentes S/S
CENF



MERCADO FINANCEIRO

MOEDAS	DÓLAR > Compra: R\$5,24 >> Venda: R\$ 5,25 >> Variação: 0,72%	EURO : 5,62	YUAN (China) : 0,77	PESO (Argentina) : 0,03
BOLSAS	IBOVESPA > Variação: -0,04% >> Pontos: 103.581,00	DOW JONES (NOVA YORK) : 0,84%	NASDAQ (NOVA YORK) : 1,54%	S&P 500 (NOVA YORK) : 0,78%

OUTROS ÍNDICES (Fevereiro)

SELIC : 13,75%	IPCA : 0,84%	IDP-M FGV : -0,06%
OURO BM&F : 310,00	INPC : 0,77%	



DICAS PARA AJUDAR NO MUTIRÃO DE NEGOCIAÇÃO E ORIENTAÇÃO FINANCEIRA



01. Tenha o valor certo da sua dívida

Seja por meio do aplicativo ou site do seu banco, entrando em contato ou por meio do canal do Registrato (sistema do Banco Central), tenha o valor total da sua dívida anotado.



02. Estipule um valor para negociar

É necessário anotar todas as despesas e o que sobra a cada mês para, então, estipular um valor mensal que sirva para quitar suas dívidas.



03. Escolha sua dívida

Muitos consumidores possuem mais de uma dívida, e é necessário escolher o que você pagará primeiro. O ideal é priorizar contas de serviços essenciais, como água, luz e gás.



04. Se possível, venda algo

Se você está endividado e quer quitar sua dívida com rapidez, talvez seja melhor vender algum bem, como um carro ou até mesmo uma joia.



05. Pague as parcelas em dia

Depois de negociar com o credor, procure sempre realizar o pagamento das parcelas em dia. Para não esquecer, anote a data de vencimento em local visível ou coloque no débito automático.

ARTE: FOLHA PE/ HUGO CARVALHO

MANUELLA QUEIROGA

Até o dia 31 de março, consumidores com dívidas reacionadas a crédito com bancos ou instituições financeiras poderão participar do Mutirão de Negociação e Orientação Financeira. De acordo com a Pesquisa de Endividamento e Inadimplência do Consumidor (PEIC), realizada pela CNC, a dívida com cartão de crédito atinge cerca de 89,7% das famílias com até 10 salários mínimos, e 96,7% para famílias acima desse valor. A negociação pode ser feita diretamente com a instituição credora, ou pelo portal Consumidor.gov.br.

Tipos de dívidas

O mutirão resolverá dívidas no cartão de crédito, cheque especial, crédito consignado e demais modalidades. Bens dados em garantia (veículos, motocicletas, imóveis) não estão inclusos. A campanha foi criada pela Federação Brasileira de Bancos (Febraban) e conta com a parceria de bancos associados em parceria com o Banco Central do Brasil, da Secretaria Nacional do Consumidor (Senacon) e Procons de todo o país.

Pessoas físicas endividadas devem entrar no site consumidor.gov.br, verificar se a empresa da sua negociação está cadastrada, clicar em "registrar reclamação", e então, no campo "problema", selecionar a opção "renegociação/parcelamento de dívida". É importante que o endividado anote todos os seus gastos e descubra o valor com que conseguirá pagar suas dívidas, e na hora da negociação pergunte quais são as condições (descontos e prazos) oferecidos para quitar as dívidas.

Consulta de parcelas

Para descobrir suas parcelas em atraso, é necessário acessar a plataforma Registrato, do Banco Central. Por meio dela, é possível consultar empréstimos e financiamentos em seu nome.

Visto isto, é necessário entender que superendividados não estão indicados a participar do mutirão,

■ Mutirão da Febraban e Senacon permite resolver pendências com cartão de crédito, cheque especial e consignado pelo portal consumidor.gov.br

Cliente pode negociar dívida até 31 de março

PAULLO ALLMEIDA/ARQUIVO FOLHA

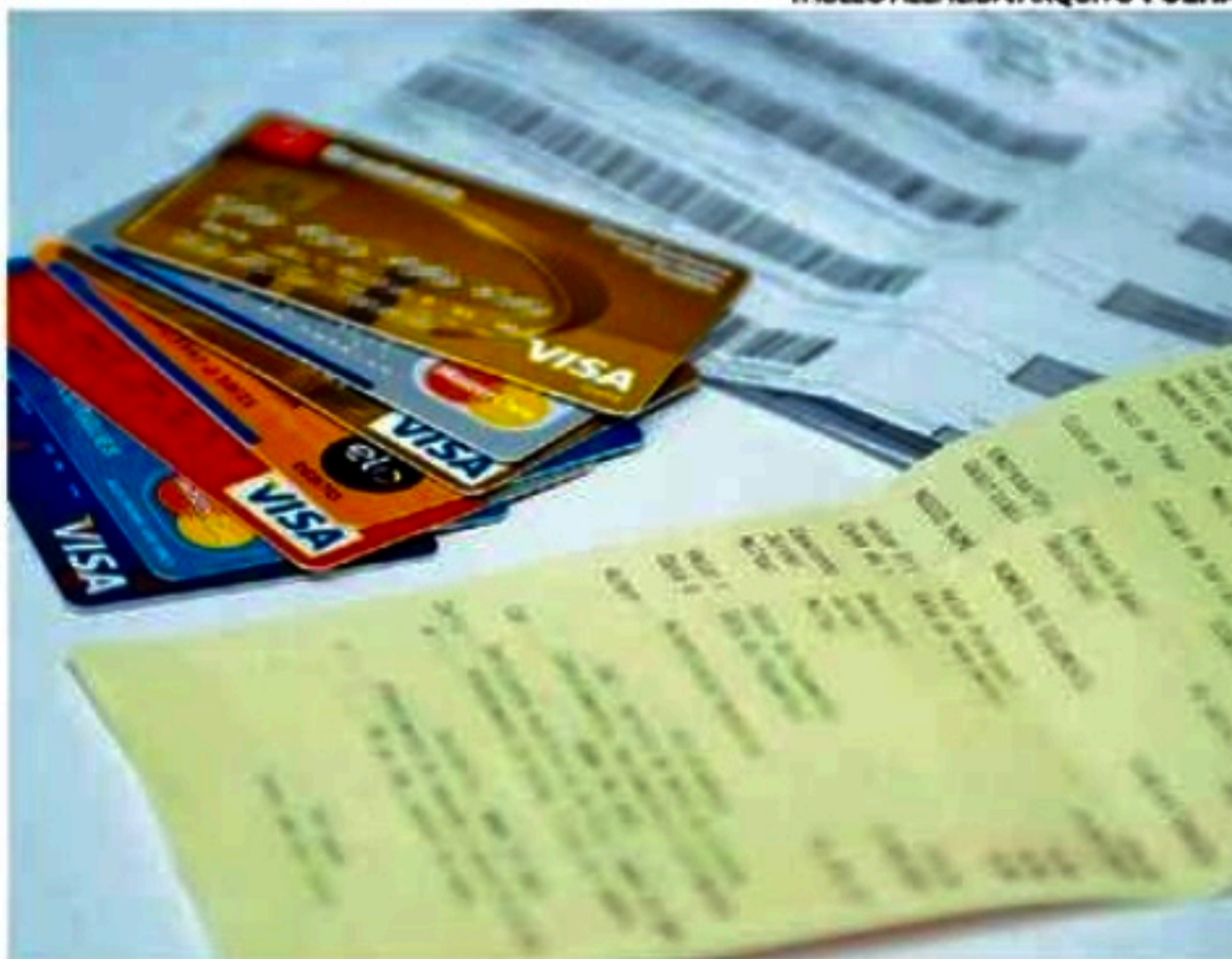

devido à Lei do Superendividamento. Para melhores informações, é necessário procurar o Procon mais próximo.

Alguns dos bancos disponíveis no Mutirão são: Banco do Brasil, Banco Carrefour, Banco BMG, Inter,

Banco do Nordeste, Banco Original, Banco Semea, Banpará, Banrisul, Bradesco, Caixa Econômica Federal, Cetelem, C6BANK, Daycoval, DigiMais, Inbursa, Itaú, NBCBANK, Paraná Banco, Santander, SENFF, Sicredi, Tribanco.

O atraso no pagamento do cartão de crédito é o principal débito das famílias

serviço

A sede do Procon Pernambuco fica localizada na Rua Floriano Peixoto, 141, no bairro de Santo Antônio, no Recife. O número para contato é o (81) 3181-7000. Outras informações e telefones para contato de cada região disponível no site <https://www.procon.pe.gov.br/>.

VIAGEM AÉREA

Governo quer passagem de R\$ 200

O governo federal prepara um plano chamado Voa Brasil, que visa destravar a venda de passagens aéreas pelas operadoras que atuam no País. Pelo plano, a passagem será vendida por R\$ 200 para funcionários públicos, estudantes e idosos. Segundo o ministro de Portos e Aeroportos, Márcio França, o Voa Brasil será lançado no próximo semestre e deve beneficiar, além de estudantes, servidores públicos e idosos com um salário até R\$ 6,8 mil.

De acordo com o ministro Márcio França, o plano será uma revolução na aviação brasileira. Ele frisou que não haverá subsídio da União, mas a venda será intermediada por algum aplicativo vinculado ao Governo, podendo ser da Caixa Econômica. A meta é encontrar passagens a R\$ 200 (o trecho), totalizando R\$ 400 na ida e volta para qualquer lugar do Brasil.

Cadeiras vazias

França explicou que o Voa Brasil evitará que os aviões decolam com cadeiras vazias. Segundo ele, existe uma média de 90 milhões de passagens emitidas por ano no Brasil e o montante de viagens é feito por apenas 10 milhões de CPFs. A ideia dele, portanto, é dar acesso a mais pessoas e, ao mesmo tempo, evitar a ociosidade de cadeiras nos voos das companhias Azul, TAM e Gol. Os aviões voam normalmente com 75% ou 80% de vagas ocupadas, ficando 20% das cadeiras vazias.

Quem se enquadra nos requisitos, poderá comprar duas passagens por ano por R\$ 200 cada e parcelar em 12 vezes por meio de financiamento da Caixa Econômica Federal. A instituição, neste caso, seria responsável por fazer o pagamento às empresas aéreas.



NOAH BERGER/AFP

O Silicon Valley Bank (acima), Silvergate e Signature entraram em colapso nos últimos dias

■ O Copom vai se reunir para definir as taxas nacionais na próxima semana e deve avaliar a situação após o fechamento dos três bancos dos EUA

Crise nos EUA deve afetar juros no Brasil

AGÊNCIA BRASIL

Depois do fechamento de três bancos dos Estados Unidos nos últimos dias, especialistas brasileiros avaliam de que forma isso pode acelerar ou impedir a queda de juros do Brasil. Mantida em 13,75% pelo Banco Central, a taxa básica de juros - Selic, vai ser debatida na reunião do Comitê de Política Monetária (Copom), na próxima semana. O professor de Economia, André Roncaglia, explica que a quebra dos bancos norte-americanos Silicon Valley, Silvergate e Signature era previsível, justamente pela aceleração da taxa de juros norte-americana. Agora, o Banco Central dos Estados Unidos é obrigado a repensar esse posicionamento, o que deve ocorrer também no Brasil.

"O banco central americano, o Fed, vai atuar fortemente na garantia dos depósitos dos clientes destes bancos e, com isso, deve reverter o posicionamento sobre elevar a taxa de juros, conforme previsto na última reunião. O Fed subindo menos a taxa de juros implica, para o Brasil, um espaço maior para que o Banco Central brasileiro possa iniciar, ou antecipar, o processo de corte de juros e fazer isso até de uma maneira mais acelerada."

Ontem, o presidente dos Estados Unidos, Joe Biden, disse que o sistema financeiro americano é seguro e prometeu uma regula-

mentação bancária mais rígida após entidades reguladoras do país serem obrigadas a intervir emergencialmente para conter a crise provocada pelo colapso dos três bancos.

Políticas de proteção

William Baghdassarian, também professor de Economia brasileiro faz uma análise diferente da visão de André Roncaglia. Para ele, acontecimentos do tipo colocam em questionamento a eficácia das políticas de proteção econômica pelas autoridades monetárias. Por isso, acredita que o BC brasileiro tenha menos incentivo para reduzir a taxa de juros, a depender de como a situação se desenrole. "Se por acaso a gente descobrir que outros bancos também têm um problema de liquidez e que vão precisar da intervenção do governo americano ou de outros governos para solucionar

a questão, aí sim isso pode fazer com que a incerteza se mantenha mais alta. Isso vai ter um efeito sobre a taxa de câmbio - sobre o dólar -, que vai ter um efeito sobre a inflação de custos, o que pode fazer com que o BC tenha menos incentivos para buscar reduzir os juros."

Para Baghdassarian, a quebra dos bancos pode provocar também impacto na inflação e na taxa de câmbio, que podem ser pouco convidativas para países emergentes como o Brasil.

Situação no Brasil

Após o fechamento dos bancos citados, o ministro da Fazenda brasileiro, Fernando Haddad, considerou grave a situação, mas vê condições para viabilizar a redução na taxa de juros do Brasil.

UTM JABOATÃO DOS GUARARAPES LTDA CNPJ nº 15.821.899/0001-80

Torna público que recebeu do CPRH PE a Licença de Operação, com validade de 18/07/2025 para funcionamento de Unidade de Triagem Mecânica dos Resíduos Sólidos Classe II que adentram na Central de Tratamento de Resíduos CTR Candeias, em Jaboatão dos Guararapes, de acordo com a NBR 10.004/2004, localizada na Rodovia Empresário João Santos Filho, 1000 - Muribeca, Jaboatão dos Guararapes/PE - CEP - 54.350-100.

INSS

Aposentado vai pagar até 1,7% no consignado

AGÊNCIA BRASIL

Os aposentados e pensionistas do Instituto Nacional do Seguro Social (INSS) pagarão menos nas futuras operações de crédito consignado. Por 12 votos a 3, o Conselho Nacional da Previdência Social (CNPS) aprovou ontem o novo limite de juros de 1,7% ao mês para essas operações. O novo teto é 0,44 ponto percentual menor que o antigo limite, de 2,14% ao mês, nível que vigorava desde o ano passado.

O teto dos juros para o cartão de crédito consignado caiu de 3,06% para 2,62% ao mês. Propostas pelo próprio governo, as medidas entram em vigor assim que a instrução normativa for publicada no Diário Oficial da União.

Segundo o Ministério da Previdência Social, a diminuição beneficiará cerca de 8 milhões de cidadãos com empréstimos descontados diretamente na folha de paga-

mento. Desse total, cerca de 1,8 milhão de beneficiários chegaram ao limite máximo de desconto de 45% da aposentadoria ou pensão.

Margem de desconto

No encontro de ontem, o ministro da Previdência, Carlos Lupi, anunciou a intenção de discutir o percentual de margem de desconto na folha na próxima reunião do CNPS, em 27 de abril. Lupi classificou as atuais taxas como "abusivas" e que punem pessoas vulneráveis. De acordo com o presidente do INSS, Glauco Wamburg, a média de renda dos aposentados e pensionistas que utilizam o crédito consignado está em R\$ 1,7 mil.

O CNPS também aprovou a formação de uma comissão de trabalho para analisar o sistema de cartão de crédito consignado do INSS.

PREFEITURA MUNICIPAL DE IBIMIRIM SECRETARIA DE INFRAESTRUTURA - COMISSÃO PERMANENTE DE LICITAÇÃO AVISO DE LICITAÇÃO - EDITAL RETIFICADO - PROCESSO LICITATÓRIO Nº 014.2023 PREGÃO ELETRÔNICO Nº 010.2023 CPL

Objeto: Contratação de serviços para gestão da frota de veículos automotores dos órgãos integrantes do Poder Executivo do Município de Ibirimir/PE, com operação de sistema informatizado, via internet, através de rede de estabelecimentos credenciados para prestação de serviços de manutenção preventiva e corretiva, incluindo o fornecimento de peças e acessórios, serviços de mecânica, elétrica geral, lunetas, suspensão, pintura, ar condicionado, rebouque, filtros, vidraçaria, capotaria, tapeçaria, retífica, alinhamento, balanceamento e serviços de chaveiro para atender a frota própria de veículos da Prefeitura de Ibirimir/PE POR UM PERÍODO DE 12 (DOZE) MESES com rede de estabelecimentos credenciados de acordo com as especificações contidas no Edital e seus anexos. Devido a uma inconsistência na planilha do sistema BNC, foi necessário alterar a data de abertura do certame. As demais informações permanecerão sem alteração. Valor máximo estimado do certame: R\$ 1.977.099,15 (Um milhão novecentos e setenta e sete mil noventa e nove reais e quinze centavos). Critério de julgamento: MENOR PERCENTUAL OFERTADO DECORRENTE DO SOMATÓRIO DA TAXA DE GERENCIAMENTO COBRADA DA ADMINISTRAÇÃO E DAS TAXAS COBRADAS DOS ESTABELECIMENTOS CREDENCIADOS. INÍCIO DO RECEBIMENTO DAS PROPOSTAS: das 08:00 horas do dia 14.03.2023; FIM DO RECEBIMENTO DAS PROPOSTAS: às 08:00 horas do dia 27.03.2023; ABERTURA E JULGAMENTO DAS PROPOSTAS: às 08:00 horas do dia 27.03.2023; INÍCIO DA SESSÃO DE DISPUTA DE PREÇOS: às 09:00 horas do dia 27.03.2023. REFERÊNCIA DE TEMPO: horário de Brasília (DF). LOCAL: Portal Bolsa Nacional de Compras - BNC www.bnc.org.br. Edital na íntegra: à disposição dos interessados no site da BNC: www.bnc.org.br, ou através do site <http://ibirimir.gov.br> - Portal da Transparência. Ibirimir, 14 de Março de 2023. George Menezes Umbuzeiro - Pregoeiro Público.

MUNICÍPIO DE TERRA NOVA PE AVISO DE LICITAÇÃO

Processo Administrativo nº 030/2023, Processo Licitatório 015/2023, Tomada de Preços nº 002/2023 - Sessão dia 30/03/2023 - às 09h00min. Natureza do objeto: Obras e serviços de Engenharia. Descrição do objeto: é selecionar, entre as empresas participantes, a proposta mais vantajosa, de "Menor Preço Global", para REFORMA E MELHORIAS DO PRÉDIO DA PREFEITURA MUNICIPAL DE TERRA NOVA/PE. Valor máximo admitido R\$ 543.001,41 Edital e informações na Praça Coronel Jeremias Parente de Sá, nº 21, centro, Terra Nova (PE). Fone/Fax: 0**87-3892-1336/1011.

Terra Nova (PE), DAT 10/03/2023
José Ramires da Silva Barros
Presidente da CPL



Companhia Hidro Elétrica do São Francisco - CHESF
COMPANHIA ABERTA
EMPRESA DO SISTEMA ELETOBRAS
NIRE: 2630004937-6 CNPJ: 33.541.368/0001-16

AVISO AOS ACIONISTAS

Encontram-se a disposição dos Senhores Acionistas da Companhia Hidro Elétrica do São Francisco - Chesf, em sua sede social, situada na Rua Delmiro Gouveia, 333, San Martin, Edifício André Falcão, nesta cidade, no Departamento de Demonstrações Financeiras e Relacionamento com Investidores - DFCD, Bloco D, Sala 102 e eletronicamente nos sites da Comissão de Valores Mobiliários - CVM (www.cvm.gov.br) e da Companhia (www.chesf.com.br) no link "Relações com Investidores", todos os documentos e informações referidos no artigo 133 da Lei nº 6.404, de 15 de dezembro de 1976, relativos ao exercício social encerrado em 31 de dezembro de 2022.

Recife, 13 de março de 2023
Jenner Guimarães do Rêgo
Diretor Financeiro e de Relações com Investidores

LUIZ FIM

É sob o mote “Da Diversidade Vivemos”, que a nova mostra da Arte Plural Galeria, no Bairro do Recife, reúne o trabalho cuidadoso de 14 artistas do Nordeste. A exposição, que tem como objetivo exibir a multiplicidade poética e conduzir a uma reflexão sobre as diferenças e preconceitos regionais, será lançada hoje, para convidados, e aberta ao público amanhã.

Versatilidade artística

Dos nomes participantes, dois são cearenses (Gerson Ipirajá e Blecaute) e dois são nascidos em São Paulo, mas com a alma nordestina. É o caso de Rinaldo Silva, que mora no Recife. Já Guto OCA habita há mais de uma década em João Pessoa. O elenco segue com dez pernambucanos, sendo eles Priscilla Buhr, Bete Gouveia, Hélia Scheppa, Juliana Souto, Lara Albuquerque, Neilton Carvalho, Mitsy Queiroz, Maurício Castro e Lucas Alves (com uma trajetória artística também na Paraíba).

Mas a diversidade não está apenas nas regiões dos autores, está também nas obras. Com alguns materiais inéditos, a mostra engloba mais de 30 trabalhos, ocupando os dois salões de exposição da APG, que vão desde esculturas e fotografias, além, é claro, das telas.

A curadoria da exposição é assinada pela pesquisadora paulistana e doutora em História da Arte, Joana D’Arc Lima, numa parceria com o professor cearense Lucas Dilacerda.

Definições de arte brasileira

“No cenário nacional, o Nordeste é colocado dentro da gaiola da ‘arte regional’, enquanto o eixo Sul-Sudeste é colocado no patamar da ‘arte brasileira’. Não somos brasileiros? O Nordeste não é Brasil? Talvez não! Talvez não sejamos Brasil, mas sim anti-Brasil. Afinal, ‘Brasil’ é o nome para um projeto colonial que se iniciou em 1500 com o extermínio de uma infinidade de povos, culturas, línguas e modos de vida que já habitavam nesta terra. Talvez o que fazemos não seja ‘arte regional’, nem ‘arte brasileira’, mas, sim, uma arte que discute o território em disputa que habitamos, um território em guerra, na qual tem nome e data, que é o Brasil”, afirma Lucas Dilacerda.

Com quase 18 anos de história e mais de uma centena de exposições de artistas como Ana Vaz, Antonio Mendes, Bete Gouveia, Gabriel Petribú, Maurício Arraes, Raul Córdula, Rinaldo Silva, Sebastião Pedrosa, a APG ficou conhecida pelo incentivo ao cenário cultural de Pernambuco.



FOTOS: DIVULGAÇÃO

Obra de Juliana Soto integra o acervo assinado por 14 artistas

Cultura

■ **Arte Plural Galeria inaugura a coletiva “Da Diversidade Vivemos”, reunindo o olhar poético de 14 artistas sobre uma região vista com muitos estereótipos**

POR UM NORDESTE DIVERSO

Para ecoar imaginários

“Da Diversidade Vivemos” abre a programação de 2023 da galeria

e grita a palavra “Nordeste”, ao tentar mostrar como a Região é diversa dentro de si mesma. Missão que não é nada fácil, como explica Joana D’Arc Lima: “A arte nos mostra outras ima-



Trabalho de Maurício Castro entre os diferentes suportes disponíveis

gens do Nordeste para além dos estereótipos da seca, fome e miséria, intervindo assim na geopolítica da imaginação. As obras da exposição revelam imaginários plurais, diversos, universais. Afirmar o Nordeste como temática que centraliza e se impõe como necessidade é afirmar nossas diferenças, nossas pluralidades, nossas diversidades, nossos sotaques, nossa expansão e nossas aberrações também”, conclui.

■ serviço

Exposição “Da diversidade vivemos”

Abertura: hoje, das 18h às 21h (para convidados). Visitação do público amanhã. Sempre de segunda a sexta-feira, das 9h às 18h, e aos sábados, de 14h às 18h

Onde: Arte Plural Galeria - Rua da Moeda, 140, Bairro do Recife

Entrada gratuita

Instagram: @arte_plural_galeria

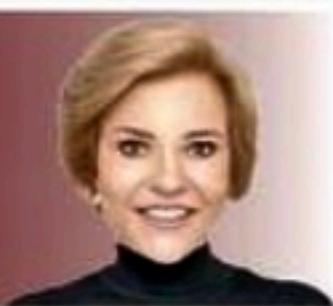

DIVULGAÇÃO



Um clique exclusivo de André Dourado e Andressa Cavalcanti, da Litigio B2B, em Milão, um dos destinos da viagem romântica pela Europa que o casal faz para celebrar os 11 anos de casamento

DIVULGAÇÃO



A pediatra Adriana Quaresma com o namorado, Ricardo Guthman, durante badalado casamento que congregou toda a sociedade

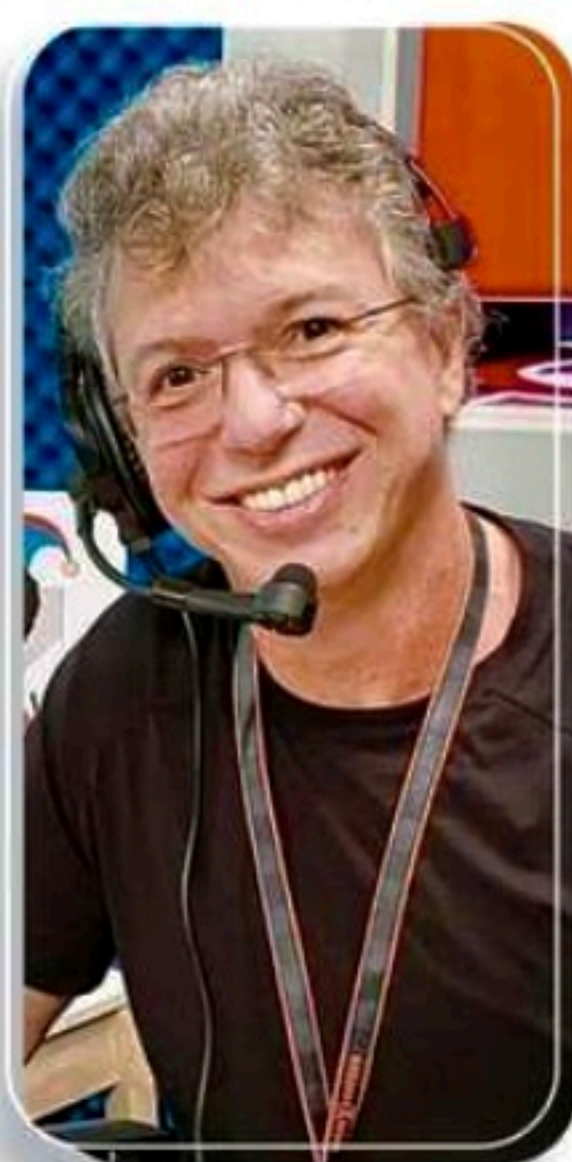

Rosa Weber como presidente do País?

O presidente Lula convidou os presidentes do Senado e da Câmara, Rodrigo Pacheco e Arthur Lira, respectivamente, para integrar a grande comitiva da viagem que fará à China, no dia 26 de março. Caso eles aceitem, a presidência da República será assumida pela presidente do STF, ministra Rosa Weber, como manda a linha de sucessão. Seria a segunda mulher a assumir a presidência do Brasil. Mas Lira e Pacheco ainda não confirmaram a ida.

>

Lula pretende levar uma grande comitiva, com deputados, senadores e os ministros Fernando Haddad (Fazenda) e Marina Silva (Meio Ambiente), além de cerca de cem empresários e da ex-presidente Dilma Rousseff, que deve comandar o Banco dos Brics. O presidente deve ficar três dias no País. Em Pequim, se encontrará com o presidente Xi Jinping.

Louvável

Foi aprovado pelos deputados federais o Projeto de Lei que garante à mulher o direito de troca de implante mamário colocado em virtude de tratamento de câncer sempre que houver complicações ou efeitos adversos. A proposta será enviada à sanção presidencial e prevê, ainda, assistência psicológica para quem sofre mutilação total ou parcial de mama em razão do câncer. As normas valerão para o setor privado e o SUS.

Donos da avenida

A Avenida Boa Viagem tem dono e a gente pode provar que não é o poder público ou a Prefeitura do Recife, mas sim os flanelinhas, que se apropriaram da faixa de estacionamento. Os guardadores de carro colocam, nos fins de semana, cadeiras de praia para que ninguém possa estacionar nas vagas livres sem ter de pagar. Alô, CTTU! Alô, PCR!

“

Cada um com suas características. Basta respeitar. Quero ver quem critica, fazer, produzir”

BONINHO, DIRETOR DA GLOBO E DO EBR.

Falando sobre as críticas que recebe e também sobre as comparações do reality global com a Fazenda, da Record.

E quem vem com Lula?

Pernambuco tem três ministros: Luciana Santos (Ciência e Tecnologia), André de Paula (Pesca) e José Múcio Monteiro (Defesa). Exceto José Múcio, que tem afazeres importantes na sua pasta em Brasília, já se aposta que Luciana e André virão com Lula no avião presidencial, no dia 22, quando ele desembarca em Pernambuco, além dos senadores petistas Humberto Costa e Teresa Leitão. Mas a pergunta que se faz é: quem mais será convidado para estar no Aerolula? A conferir.

Inverno forte 1

Nos últimos dez anos, desastres naturais causaram R\$ 401,3 bilhões em prejuízos no País, segundo estudo da CNM, que contabiliza danos com interrupção do abastecimento de água e energia, em propriedades públicas e privadas, agricultura, comércio e indústria. E aponta que 3,4 milhões de pessoas foram desalojadas, 808 mil ficaram desabrigadas e 1.997 morreram. O ano de 2022 teve o maior número de mortes, correspondente a mais de 26% do total.

Inverno forte 2

A Região Nordeste teve o maior número de decretos, 46,8% do total. Em seguida, aparecem Sudeste (22,6%), Sul (16,1%), Centro-Oeste (9,3%) e Norte (5,2%). O último fim de semana foi de terror na maior cidade do País, São Paulo. E Pernambuco ainda tem vivo na memória o desastre de 2022. É bom tomar providências urgentes. Pois diz o ditado: “abril, chuvas mil”. E o mês tá logo ali.



DIVULGAÇÃO

A advogada Diana Câmara, que foi reconduzida à presidência da Comissão de Relações Institucionais da OAB-PE, com o presidente da Ordem dos Advogados de Pernambuco, Fernando Ribeiro Lins

Mesa posta

Isabela Azevedo, influencer do perfil @beluquices, focada em dicas de mesa posta, é a convidada do projeto Receber Bem Eviva Páscoa, amanhã, na loja de planejados, em Boa Viagem. Ela vai montar uma mesa de Páscoa e mostrar as diversas formas de receber em casa nessa deliciosa época do ano. A chef Anne Aquino assina as delícias da tarde/noite.

Grupo Ampliar

O Grupo Ampliar Intervenção Comportamental inicia as atividades no Recife, no bairro do Pina. A clínica multidisciplinar é especializada em Análise do Comportamento Aplicada (ABA) para crianças e adolescentes com atraso no desenvolvimento e oferece serviços integrados que envolvem psicologia, psicomotricidade, fonoaudiologia, terapia ocupacional e psicopedagogia.

Curso

A coach Gabriela Didier comanda o curso Leader Connection - Liderança e Gestão para o Mercado Imobiliário para o time do Hub Nogueira, hoje e amanhã, no Mar Hotel, em Boa Viagem.

Circulando

A promotor de eventos Alessandra Pires receberá o título de Cidadã do Recife, dia 23 de março, às 10h, na Câmara Municipal do Recife, por proposição do vereador Fred Ferreira.

Vale muito assistir ao filme "Tulsa King", com Sylvester Stallone em grande forma, interpretando mafioso cheio de doçura que sai da prisão após 25 anos. Disponível no Paramount +.

E claro, o longa mais recomendado para assistir é o grande vencedor do Oscar em 7 categorias "Tudo em todo lugar ao mesmo tempo", o filme queridinho da geração TikTok, ou seja, bem jovem.

"A Criança Insubmissa – a potência subversiva do gesto criativo", é o título do livro escrito por Rafaela Paixão, psicanalista e sócia da CPPL Recife. A autora estará na Livraria Jaqueira, dia 25 de março, a partir das 11h, para o lançamento da obra, bate-papo e sessão de autógrafos.



NIVER DO DIA

Sofia Alves, Yêda Antunes, Carol Flores, Gláucio Carneiro Leão, Lucila Freire, Elmo Cândido, Cláudia Falabella, Paulo Roberto Almeida, Fernanda Silvestre Gomes, Audísio Costa, Severino de Souza Silva, Ângela de Ângelo, Francisco Moraes, Ruy de Assis e Isabela Antunes



DIVULGAÇÃO

Toda elegância de Beth Petribú, pernambucana que trocou o Recife por São Paulo, e que marcou presença em enlace no Tangará

As piscinas

Com a proibição do banho em alguns pontos do litoral, por conta dos incidentes com tubarão, os ambulantes arrumaram uma nova modalidade para faturar uma grana extra: instalar várias piscinas de plásticos na faixa de areia para aluguel, a fim de que a população possa se refrescar. Nada contra. O problema é a falta de higiene nessas piscinas, ocasionando todo tipo de doença infecciosa, inclusive fungos. As piscinas não são novidade, mas se proliferaram absurdamente no último fim de semana.

Jogo de empurra

A União e o Governo de Pernambuco, depois de longa disputa, resolveram chegar a um grande acordo e anunciar uma gestão compartilhada de Fernando de Noronha, ilha paradisíaca, mas recheada de problemas. O que se questiona dessa gestão compartilhada entre PGE, AGU e Governo de PE vai ser a responsabilidade que cabe a cada um. Na hora H, fica aquele famoso jogo de empurra. Essa parte cabe ao Estado ou é da União? E por aí vai. A intenção é boa, mas será que vai funcionar? Esses órgãos regulatórios já deveriam estar agindo nas irregularidades em Noronha há anos.

Festival de Hambúrguer

Depois de dois anos volta a acontecer o Festival de Hambúrguer do Plaza Shopping. O evento será realizado nos dois últimos fins de semana de março, dias 18, 19, 25 e 26, a partir das 16h, no Jardim do piso L2, com a participação de seis hamburguerias, incluindo uma vegana, operações de bebidas (cervejas artesanais e drinks) e de sobremesa, além de várias atrações musicais com repertório de sucessos do pop e rock.

■ Nova temporada da atração, exibida no SBT, ganha mais fôlego e jovialidade com a condução de Patrícia Abravanel

“Programa Silvio Santos” segue em novo formato

GERALDO BESSA
TV PRESS

PASSATEMPO

CAÇA-PALAVRA

www.coquetel.com.br © Revistas COQUETEL
Procure e marque, no diagrama de letras, as palavras em destaque no texto.

Os benefícios da tília

Também conhecida como teja, tejo, texa, tilha e tília-de-folhas-pequenas, a **TÍLIA** é uma planta **MEDICINAL** de nome científico *Tilia cordata Mill* e possui mais de 40 espécies. É um tipo de árvore muito comum nas zonas **TEMPERADAS** do Hemisfério Norte, em que o ambiente é mais **PROPÍCIO** a seu desenvolvimento. Ela chega a cerca de 25 metros de **ALTURA** e pode viver até 2 mil anos, quando **CULTIVADA** em condições favoráveis. No entanto, suas características podem variar conforme a região onde cresce. Na **EUROPA** Central, por exemplo, chega a alcançar 30 metros de altura; e na Finlândia apresenta um metro de diâmetro. Suas **FLORES** têm coloração amarela e são muito usadas no **PREPARO** de chá. A tília tem alto teor de **FLAVONOIDES**, fitonutrientes, **ANTIOXIDANTES** e substâncias **DIURÉTICAS**. É conhecida por suas propriedades **SEDATIVAS**, analgésicas, **ANTIDEPRESSIVAS**, antiespasmódicas, adstringentes e **EXPECTORANTES**. As partes mais utilizadas da **PLANTA** são a casca e as flores. Como qualquer medicamento, é recomendável consultar um médico antes do **CONSUMO** das plantas medicinais.



F Y H L A D A V I T L U C R A F F Y A S M A
L N F S G M E H A T H R S A C I T E R U I D
A L W E C I N Y I M R L C H C M R T A C H N
V S P T R A D Z M S E T N A R O T C E P X E
O A R N D R S F N E A S L T E I N O S A L M
N V O A O U D P R E P A R O E T F L O R E S
O I P D Y T A I I E T T C T H T E G F L A N
I T I I F L S A N L R S H C N O T R T M H C
D A C X F A N T I D E P R E S S I V A S Z O
E D I O T T L E U R O P A Y M I L L T I B N
S E O I M C O A E D E Y G R D T I F T L M S
H S R T E M P E R A D A S Y H E A O N B S U
T H L N E P L A N T A R A Y R B T E E R H M
M H L A I Z N N D F P L A N I C I D E M O O

12

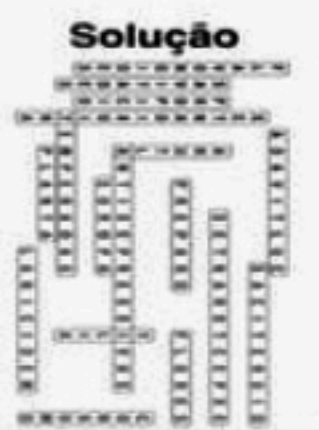

24 MARÇO SEXTA ÀS 20h

INGRESSOS EM guichê web

RICARDO BACELAR
em **CONGÊNITO**
RECIFE • TEATRO SANTA ISABEL
INFORMAÇÕES 81 3355 3323
FOLHA de PERNAMBUCO

HORÓSCOPO

Marcela Marques



- ÁRIES (21 mar. a 20 abr.)**
Com seu otimismo e fé elevados graças à boa troca entre a Lua e Júpiter, o dia se abre em facilidades se você deixar suas inseguranças de lado e focar em alimentar essa sensação de que há uma Força Maior na qual você pode confiar e pedir ajuda. Ouça sua intuição como uma ferramenta de auxílio e não como uma ameaça.
- TOURO (21 abr. a 20 mai.)**
Por que, logo hoje, pensar em investir seu dinheiro de forma precipitada? Direcione esforços de ganhos do modo mais tradicional: trabalhando e produzindo. Não caia em promessas mirabolantes de grana fácil, que poderão surgir nesta terça-feira. Reserve um momento do seu dia para práticas espirituais ou holísticas.
- GÊMEOS (21 mai. a 20 jun.)**
Sob o efeito da oposição entre a Lua e Marte, vai ser mais fácil você se sentir provocado e reagir intempestivamente, o que pode prejudicar suas relações tanto afetivas quanto de negócios. Tenha calma! O dia não está bom para decisões de carreira, porque seu julgamento está afetado. Amigos serão importantes hoje.
- CÂNCER (21 jun. a 22 jul.)**
É muito importante que você processe bem os seus sentimentos negativos, porque se eles forem menosprezados, encontrarão alguma forma de se manifestar, e será atacando seu corpo com uma dor ou sintoma. Embora sua cabeça esteja sonhando com lugares distantes, hoje o dia é realista e pede sua atenção e comprometimento.
- LEÃO (23 jul. a 22 ago.)**
Leoninos estarão sonhando com um amor para chamar de seu, e assim, poderão direcionar atenção para uma pessoa dos seus círculos sociais. Essa conexão pode dar uma liga interessante, mas não necessariamente irá se estabelecer como algo duradouro. Projetos criativos hoje estão em alta: inspire-se em outras culturas.
- VIRGEM (23 ago. a 22 set.)**
Com a Lua ainda em Sagitário, a família pode ser sua prioridade nesta terça, mas saiba que haverá movimentações importantes no âmbito da sua vida profissional, que demandarão iniciativa e assertividade; esteja de sobreaviso. A vida sentimental continua tumultuada: tem coisas que você está se recusando a enxergar.
- LIBRA (23 set. a 22 out.)**
Hoje você se verá dividido entre o desejo de usar, investindo esforços em algo que o tire das zonas de conforto, e o conforto de ficar no mesmo lugar, seguro, mas que não acrescenta nada. Oriente sua escolha baseada no que vai trazer mais expansão para a sua vida: assim fica fácil, não é? Não dê ouvidos aos medos.
- ESCORPIÃO (23 out. a 22 nov.)**
É dia de pegar a calculadora e avaliar como anda gerindo suas economias. Esta terça pode trazer alguns baques financeiros, como dívidas, impostos a pagar ou coisas do gênero: é bom você estar preparado para absorver. Invista em formas criativas de produzir mais e ganhar dinheiro, e nada de contar com a sorte!
- SAGITÁRIO (23 nov. a 21 dez.)**
O dia é tenso, com embates que evidenciam quem está do seu lado e quem não está. Na relação afetiva, não vai ser fácil lidar com a irritabilidade do seu par, e se você estava esperando contar com a família como zona de segurança, notará que as pessoas estão com outras prioridades. Solteiros: tem encanto no ar.
- CAPRICÓRNIO (22 dez. a 20 jan.)**
Você sempre se destaca pelo seu compromisso para com as obrigações, mas nesta terça, é fundamental respeitar seus limites para não terminar o dia com uma crise de ansiedade ou um sintoma físico decorrente do excesso de atividade. Preste bem atenção ao que fala ou escreve hoje: a comunicação está prejudicada.
- AQUÁRIO (21 jan. a 19 fev.)**
O desejo de socializar estará bem presente, e nas suas voltas por aí, pode ser que você fique de frente com alguém que chama sua atenção. A atração é magnética! Filhos e amigos, entretanto, exigem também presença. Concilie! É importante ainda refletir sobre quais atitudes o estão impedindo de realizar seus sonhos.
- PEIXES (20 fev. a 20 mar.)**
Ter otimismo é fundamental, mas em excesso, ele se transforma em ingenuidade e pode fazê-lo tomar decisões ruins, que o prejudicam no trabalho e até mancham sua imagem. Que tal ancorar os pés no chão hoje? Com senso de realidade, o dia pode ser produtivo e gerar bons frutos concretos. Família preocupa por conflitos.

Sem medo de mudar

Com mais autonomia, Patrícia parece de fato estar pronta para o “Programa Silvio Santos”. O jeito meio inseguro e a fala um pouco embolada foram incorporadas a sua personalidade como apresentadora e acabaram naturalizadas. Ela fez da estreia da nova temporada uma carta de intenções em prol do rejuvenescimento de uma das mais longevas produções da TV.

Sem ter o mesmo manejo de público paterno, ela apela para um discurso mais coerente com a atualidade e bons convidados. Sem medo de mexer em mofo, ela também teve coragem para realizar alterações no corpo de baile do programa, trocando o figurino das dançarinas para um estilo menos sensual, adicionando homens ao balé e, por fim, renovando o time do enfadonho quadro “Jogo dos 3 Pontinhos”, que ganhou a presença de comediantes da nova geração.

Excepcionalmente, nesta edição, não publicaremos os resumos de novelas

SHAZAM!
FÚRIA DOS DEUSES

AL MEUS DEUSES. HOJE NOS CINEMAS

COMPRE JÁ SEU INGRESSO

COMPRE SEU INGRESSO EM



LOTERIAS

QUINA 6098 03 08 40 43 67

|| LOTOFÁCIL 2761

01 02 03 04 08 11 13 14 15 17 18 19 20 21 22

|| SUPER SETE Até o fechamento desta edição, a Caixa não havia divulgado o resultado do concurso 369.

LOTOMANIA 2441

01 03 04 09 11 13 24 25 36 39 49 64 65 67 75 82 88 96 97 00

Tricolor precisará deixar preocupações de lado para desafiar América/MG, hoje, fora de casa, por classificação que vale R\$ 2,1 milhões

SOB ALERTA, SANTA TENTA A SORTE NA COPA DO BRASIL



América/MG X Santa Cruz

Matheus Cavicholi; Arthur, Iago Maidana, Ricardo Silva e Nicolas; Alê, Juninho e Benitez; Matheusinho, Felipe Azevedo e Aloísio. Técnico: Vagner Mancini

Michael; Jefferson Feijão, Alemão, Ítalo Melo, Gabriel Yanno e Marcus Carioca; Baraka, Arthur e Felipe Gedoz; Lucas Silva e Pipico. Técnico: Ranielle Ribeiro.

Local: Independência (Belo Horizonte/MG)

Horário: 21h30

Árbitro: Ramon Abatti Abel (FIFA-SC).

Assistentes: Thiago Americano Labes e Bruno Muller (ambos de SC)

Transmissão: Amazon Prime Video

Com duas derrotas consecutivas, uma pela Copa do Nordeste (Ferroviário) e outra pelo Campeonato Pernambucano (Sport), o Santa Cruz ligou o sinal de alerta. O risco de não avançar ao mata-mata em ambas é real. Mas, ao menos até hoje (14), às 21h30, o Tricolor precisará deixar essas preocupações de lado para focar em outro torneio, a Copa do Brasil. Até porque nesta noite, diante do América/MG, no Independência, está em jogo mais do que uma vaga à terceira fase. Quem passar do confronto embolsará R\$ 2,1 milhões. Verba importante para aliviar os cofres do clube. Nesta etapa, vale citar que não há vantagem do empate para o visitante. Em caso de resultado de igualdade no tempo normal, a classificação será definida nas penalidades.

Na primeira fase, o Santa Cruz



EVELYN VICTORIA/SCFC

Ranielle acredita que, se for "sólido e agressivo na marcação", Santa Cruz consegue trazer resultado positivo

eliminou o Democrata de Governador Valadares ao empatar em 1x1, em Minas Gerais, com gol de Pipico nos acréscimos. Pelo mesmo placar, o América desclassificou o Tocantinópolis/TO, em Ribeirão.

Problemas no meio

Para o confronto, o treinador Ranielle Ribeiro terá dois desfalques. Os volantes Daniel Pereira, por dores musculares, e João Erick, por opção técnica, não viajaram com a delegação. Sendo assim, Baraka deve ganhar um espaço entre os titulares, ao lado de Arthur

e Felipe Gedoz no meio-campo.

"Precisamos de uma vitória para pôr fim a essa sequência negativa. Será um jogo de 90 minutos contra um time de Série A, mas se a gente for sólido, agressivo na marcação e mais ainda na hora de jogar, temos condição de fazer um resultado positivo lá em Minas Gerais", afirmou Ranielle.

Adversário está invicto

O América/MG ainda não perdeu na temporada 2023. A equipe, comandada pelo técnico Vagner Mancini, acumula seis vitórias e

quatro empates. No Campeonato Mineiro, o Coelho vem de triunfo por 2x0 diante do Cruzeiro, pela partida de ida da semifinal da competição.

Os clubes não se enfrentam desde 2017. As duas últimas vezes foram na Série B do Campeonato Brasileiro da época, com vitórias por 1x0 no turno e retorno para os mineiros. O triunfo mais recente dos pernambucanos aconteceu na Série A 2016, por 1x0, no Arruda. Nesta mesma temporada, o Santa obteve o resultado positivo mais recente jogando como visitante diante do América, ganhando por 3x0 também em encontro na primeira divisão.

RAFAEL FURTADO/ARQUIVO FOLHA

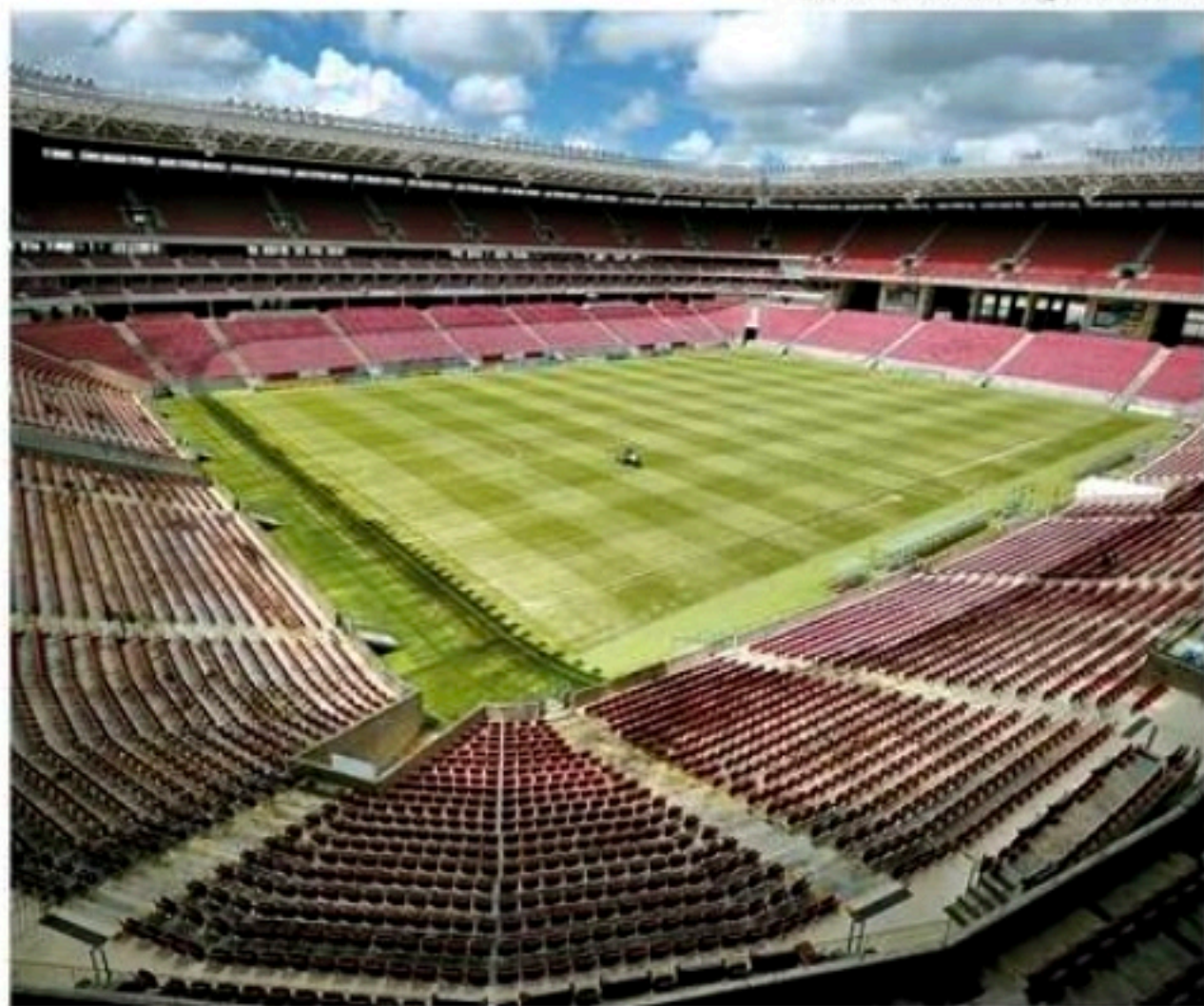

Estádio já recebeu embates entre equipes pela Sul-Americana

SPORT X SANTA CRUZ

Clássico acontecerá pela 3ª vez na Arena

Pela terceira vez na história, o Clássico das Multidões entre Sport e Santa Cruz será realizado na Arena de Pernambuco. O confronto de sábado (18), pela Copa do Nordeste, seria disputado na Ilha do Retiro, mas foi alterado, de acordo com o Leão, para "proporcionar a possibilidade de presença de um maior quantitativo de rubro-negros", aumentando a arrecadação. No histórico de embate entre as equipes em São Lourenço da Mata, a vantagem é do Tricolor.

Sport e Santa Cruz jogaram ape-

nas duas vezes na Arena de Pernambuco. Ambas em 2016, pela segunda fase da Copa Sul-Americana. Na ocasião, os clubes negociaram a mudança com o Governo do Estado, fazendo com que os dois jogos, de ida e volta, ocorressem no local. O da ida teve, em tese, o mando do Tricolor e, o da volta, do Leão.

No jogo de ida, empate em 0x0 para um público de pouco mais de cinco mil torcedores. Na volta, com pouco mais de seis mil pagantes, o Santa Cruz derrotou o Sport por 1x0, com gol de Bruno

Moraes, avançando às oitavas de final e faturando R\$ 1,2 milhão pela classificação.

Tricolor conseguiu classificação

No encontro de 2023, os clubes vivem situações distintas no Nordeste. O Sport, já classificado ao mata-mata, é líder do Grupo A, com 15 pontos. O Santa é o quinto do B, com oito, correndo risco de não avançar para as quartas de final.

PAULLO ALLMEIDA



Ex-jogador completou 73 anos de idade no último domingo



Ramon, ao lado de Pelé, no dia em que ofuscou o Rei, em jogo vencido pela Cobra Coral, no Arruda

Prefeitura Municipal do Ipojuca
Secretaria Municipal de Administração, Gestão e Logística
Comissão Permanente de Licitação

AVISO DE LICITAÇÃO
PROCESSO LICITATÓRIO Nº 008/FMS/2023. CPL. PREGÃO ELETRÔNICO Nº 008/FMS/2023. RP - Aquisição de medicamentos Grupo IV - Suspensões, Soluções e Semissólidos, para atender às Unidades de Saúde da Rede Municipal do Ipojuca (Unidades de Saúde da Família - USF, Unidades Básicas de Saúde - UBS, Unidades de Pronto Atendimento - UPA e os Serviços de Pronto Atendimento - UPA, SAMU, Policlínicas, Centro de Apoio Psicossocial - CAPS, Centros de Referência). VALOR: R\$ 1.163.085,40. RECEBIMENTO DAS PROPOSTAS: A partir do dia 14/03/2023 às 08h00min até o dia 29/03/2023 às 12h00min. ABERTURA DAS PROPOSTAS: 29/03/2023 às 12h30min. INÍCIO DA SESSÃO DE DISPUTA DE PREÇOS: 29/03/2023 às 12h30min, os horários são de Brasília. A retirada do Edital será através do site www.licitaipojuca.com.br ou através do portal da transparência no site da Prefeitura Municipal do Ipojuca. Mais informações através do Fone: (81) 3551-1156, Ramal 213 ou do e-mail: licitacao2.ipojuca@gmail.com.

Ipojuca-PE, 13/03/2023
MANÚCIA MACHADO NUNES DE MEDEIROS
Gestora do Fundo Municipal de Saúde

Prefeitura Municipal do Ipojuca
Secretaria Municipal de Administração, Gestão e Logística
Comissão Permanente de Licitação

AVISO DE LICITAÇÃO
PROCESSO LICITATÓRIO Nº 009/FMS/2023. CPL. PREGÃO ELETRÔNICO Nº 009/FMS/2023. RP - Aquisição de medicamentos Grupo III - Psicotrópicos, para atender às Unidades de Saúde da Rede Municipal do Ipojuca, Policlínicas, Centro de Apoio Psicossocial - CAPS e Centros de Referência. VALOR: R\$ 2.281.048,80. RECEBIMENTO DAS PROPOSTAS: A partir do dia 14/03/2023 às 08h00min até o dia 24/03/2023 às 08h30min. ABERTURA DAS PROPOSTAS: 24/03/2023 às 08h30min. INÍCIO DA SESSÃO DE DISPUTA DE PREÇOS: 24/03/2023 às 09h00min, os horários são de Brasília. A retirada do Edital será através do site www.licitaipojuca.com.br ou através do portal da transparência no site da Prefeitura Municipal do Ipojuca. Mais informações através do Fone: (81) 3551-1156, Ramal 213 ou do e-mail: licitacao2.ipojuca@gmail.com.

Ipojuca-PE, 13/03/2023
MANÚCIA MACHADO NUNES DE MEDEIROS
Gestora do Fundo Municipal de Saúde

AVISO DE LICITAÇÃO
PROCESSO LICITATÓRIO 004/2023
PREGÃO ELETRÔNICO 004/2023
SRP Nº 002/2023

O Fundo Municipal de Saúde de Tacaratu, por intermédio do seu Pregoeiro e Equipe de Apoio designados pela Portaria nº 121/2022, torna público, para conhecimento dos interessados, que realizará licitação na modalidade Pregão Eletrônico, tipo MENOR PREÇO POR ITEM. Sessão pública a partir das 09:01 horas (horário de Brasília - DF) do dia 27/03/2023, através do site www.bnc.org.br, destinado a Contratação de empresa especializada para Fornecedor de MEDICAMENTOS CONTROLADOS, INJETÁVEIS E FARMACIA BÁSICA, para suprir as necessidades conforme solicitação da Secretaria Municipal de SAÚDE de TACARATU-PE, de acordo com as especificações e quantitativos previstos no Anexo I - Termo de Referência deste edital. Valor máximo admitido, R\$ 3.511.959,46 (três milhões quinhentos e onze mil novecentos e cinquenta e nove reais e quarenta e seis centavos); relativo ao Processo 004/2023, PREGÃO ELETRÔNICO 004/2023 e SRP Nº 002/2023. O Edital e seus anexos encontram-se disponíveis no endereço citado abaixo ou no site www.bnc.org.br. Comissão Permanente de Licitação da Prefeitura Municipal de Tacaratu, Rua Pedro Toscano, 349, Centro, (87) 3843-1156, na sala da CPL ou pelo e-mail: pregoeiro@tacaratu.pe.gov.br, de segunda a sexta feira das 08h às 12h, exceto feriados.

Ibrahim de Sá Lisboa
Pregoeiro.

Prefeitura Municipal do Ipojuca
Secretaria Municipal de Administração, Gestão e Logística
Comissão Permanente de Licitação

AVISO DE LICITAÇÃO
PROCESSO LICITATÓRIO Nº 007/FMS/2023. CPL. PREGÃO ELETRÔNICO Nº 007/FMS/2023. RP - Aquisição de medicamentos Grupo II Antibióticos, para atender às Unidades de Saúde da Rede Municipal do Ipojuca, (Unidades de Saúde da Família - USF, Unidades Básicas de Saúde - UBS, Policlínicas, Centro de Apoio Psicossocial - CAPS, Centros de Referência). VALOR: R\$ 1.577.575,70. RECEBIMENTO DAS PROPOSTAS: A partir do dia 14/03/2023 às 08h00min até o dia 27/03/2023 às 08h30min. ABERTURA DAS PROPOSTAS: 27/03/2023 às 08h30min. INÍCIO DA SESSÃO DE DISPUTA DE PREÇOS: 27/03/2023 às 09h00min, os horários são de Brasília. A retirada do Edital será através do site www.licitaipojuca.com.br ou através do portal da transparência no site da Prefeitura Municipal do Ipojuca. Mais informações através do Fone: (81) 3551-1156, Ramal 213 ou do e-mail: licitacao2.ipojuca@gmail.com.

Ipojuca-PE, 13/03/2023
MANÚCIA MACHADO NUNES DE MEDEIROS
Gestora do Fundo Municipal de Saúde

■ Ex-atacante do Santa Cruz alcançou, há 50 anos, a artilharia do Campeonato Brasileiro de 1973, com 21 gols marcados pelo clube

HÁ MEIO SÉCULO, RAMON ATINGIA FEITO HISTÓRICO

WILLIAM TAVARES

Há 50 anos, um pernambucano, vindo da Usina Trapiche, na zona rural de Sirinhaém, se tornou artilheiro isolado do Campeonato Brasileiro, atuando também por um clube do estado. Terceiro maior goleador da história do Santa Cruz, Ramon, que completou 73 anos no último domingo, é o dono da marca, alcançada com a camisa coral no torneio de 1973. Hoje, a **Folha de Pernambuco** relembra o feito do homem que chegou a ofuscar Pelé meio século atrás.

O primeiro pernambucano a ser goleador de um torneio nacional foi Carlos Ruter, nascido em Pesqueira. Em 1963, pelo Confiança, o jogador marcou nove gols pela Taça Brasil - unificada como Campeonato Brasileiro décadas depois.

Em 1965, Pernambuco teve um artilheiro atuando por um clube do estado: Bitá, do Náutico, com nove gols. Um feito que ele repetiu no ano seguinte, empatando no topo com Toninho Guerreiro, do Santos, ambos com 10. Fechando a lista de goleadores do Trio de Ferro da Capital, Diego

Souza, em 2016, à época pelo Sport, dividiu o posto máximo de gols da Série A com Fred e William Potker, todos com 14.

Ramon encantou Pelé

Pelo Brasileiro de 1973 - que só foi finalizado em 1974 -, Ramon marcou 21 gols pelo Santa Cruz. Fez parte de um elenco coral que foi pentacampeão pernambucano na temporada.

"Na minha época, tínhamos um time muito bom. Givanildo, Luciano Veloso, Betinho e outros jogadores de qualidade. Você não é artilheiro sozinho. Eu me inspirei muito no que Pelé fazia, no que Jairzinho fazia. Procurava copiá-los, ver como eles jogavam", afirmou Ramon.

A fase do atacante do Santa Cruz era tão boa que ele conseguiu, por um dia, superar o maior atleta do mundo. "Vencemos um jogo contra o Santos por 3x2, no Arruda, e eu marquei duas vezes. No final, Pelé chamou Gena e disse: 'esse centroavante é bom assim mesmo ou foi somente hoje?'. Ele pediu aos dirigentes do Santos para me contratarem, mas não houve acordo com

o Gastão de Almeida (então presidente do Santa Cruz)", contou.

Ramon também recusou no período uma proposta do Sporting, de Portugal. "Aceitei ficar no Santa Cruz porque queria ser artilheiro. Comecei a ver que poderia ser, mesmo tendo Pelé e outros craques no torneio", citou. Ao término da competição, Ramon marcou um a mais que Leivinha (Palmeiras) e Mirandinha (São Paulo).

Lesão acabou com sonho

Vivendo grande fase, Ramon chegou próximo a disputar uma vaga no ataque brasileiro para a Copa do Mundo de 1974. "Tive uma conversa com Zagallo e achava que era possível ganhar uma oportunidade, mas sofri uma contusão, praticamente perdendo o ano todo. Não sei se teria sido convocado, mas se eu estivesse jogando, tinha uma chance", lamentou.

Há 10 anos, Ramon foi homenageado pelo Santa Cruz pela artilharia, ganhando uma placa em alusão aos 40 anos da conquista. Na carreira, o ex-atacante ainda vestiu as camisas de Internacional, Vasco, Sport, Ceará e Goiás.