

FOLHA de PERNAMBUCO

Fundador: Eduardo de Queiroz Monteiro www.folhape.com.br

Recife, quarta-feira, 15 de março de 2023 Ano XXV n° 59

IMPOSTO DE RENDA (2023)

GUILHERME DIONIZIO/FOLHAPRESS



Dicas para não cair na malha fina

O prazo para declaração do Imposto de Renda Pessoa Física começa hoje e vai até o próximo dia 31 de maio. A Folha de Pernambuco traz reportagem com orientações importantes para o contribuinte não ter problemas com o Leão da Receita Federal e ainda receber logo a restituição. Confira as novidades deste ano. ECONOMIA >> PÁGINA 8

MOURÃO PANDA/AMÉRICA



TRICOLOR PERDE E DÁ ADEUS À COPA DO BRASIL

O Santa lutou, mas o América/MG conquistou a vaga com uma vitória magra em Belo Horizonte.

ESPORTES >> PÁG. 15

SITES E APPS PIRATAS SÃO BLOQUEADOS

COTIDIANO >> PÁGINA 6

POLÊMICA

RAQUEL: R\$ 5 BI SEM CONSULTAR A ALEPE

POLÍTICA >> PÁGINA 2

SEGURANÇA

COMO EVITAR CHOQUE NA MÁQUINA DE LAVAR

COTIDIANO >> PÁGINA 5

ARTIGO

Gregório Maranhão

Telhados de vidro: alerta no Brasil

O general francês e a "lei de Gerson" talvez tivessem razão. Certamente precisamos mudar. OPINIÃO >> PÁG. 7

ISSN 1807-9377



9 771807 937042



assine
3425 5803
telemarketing@folhape.com.br

anuncie
3425 5831/5841
comercial@folhape.com.br

atendimento ao cliente (WhatsApp)
3425 5804 (99482 7919)
alofolha@folhape.com.br

WhatsApp Redação
(81) 98187 9290
folhape@folhape.com.br



R\$ 1,50 PREÇO PROMOCIONAL PARA VENDA AVULSA
Acesse nosso portal: www.folhape.com.br



FOLHA Política

Carol Brito (interina)

com a colaboração da equipe de Política



Oposição emplaca proporcionalidade e Assembleia dá o seu recado em votação

Após uma eleição tumultuada para as principais comissões da Assembleia Legislativa, a expectativa de um consenso para as comissões temáticas foi contrariada por impasses nas negociações. Após o adiamento da votação, um acordo foi estabelecido para todos os colegiados, exceto a comissão de Educação. No bate-chapa entre o deputado opositor Waldemar Borges (PSB) e o deputado independente Renato Antunes (PL), que tinha a simpatia do Palácio, o socialista levou a melhor. Nos bastidores, deputados se ressentem pelo fato do Palácio ter se mostrado rígido nas negociações com a Casa, sem abrir mão de espaços. Neste cenário, o presidente da Alepe, Álvaro Porto (PSDB), teve um papel decisivo nas escolhas dos colegiados e na tentativa de construir um entendimento. O resultado foi que o PSB, maior bancada da Casa, conseguiu fazer a tese da proporcionalidade valer e ficar com espaços de relevo na Casa. A oposição assumiu o comando de 5 colegiados, além da vice-presidência da comissão de Saúde, com Sileno Guedes (PSB). "Infelizmente, o Executivo tentou interferir nesse critério, mas a Casa não se curvou e o presidente Álvaro Porto foi muito importante para resguardar esse entendimento da Casa", destacou Sileno. O resultado, contudo, não agradou a todos. Governistas se queixam, em reserva, de terem sido escanteados na costura para a comissão de Educação e ponderam que esperavam a vitória de Renato Antunes para o colegiado.

Visibilidade nacional

Depois de eleita presidente da Amupe, a prefeita de Serra Talhada, Márcia Conrado (PT), tem ampliado sua inserção na política nacional. Na semana passada, participou de evento com o presidente Lula e foi a primeira prefeita a falar na solenidade que anunciou o reajuste na merenda escolar. Nesta segunda, na reunião da Frente Nacional de Prefeitos, em Brasília, foi indicada para a diretoria da FNP, com a vice-presidência do Semiárido.

AGENDA > A deputada estadual Dani Portela (PSOL) embarca para Brasília, onde vai participar de homenagem à ex-vereadora Marielle Franco, além da abertura da exposição "Marielle Franco nesse lugar, 5 anos de luta por Justiça". A legisladora pretende trazer a mostra em breve para Pernambuco. A legisladora também deve se reunir com o ministro de Direitos Humanos, Silvio de Almeida, amanhã. Nesta semana, ela foi escolhida a presidente da comissão de Cidadania e Direitos Humanos do Legislativo.

SIVALDO AGRADECE > Após o líder do Governo e deputado estadual, Izaías Régis (PSDB), desistir de se pronunciar na Alepe, o líder do PSB e deputado estadual, Sileno Guedes (PSB), soltou: "Sivaldo agradece". Régis é adversário do prefeito de Garanhuns, Sivaldo Albino (PSB), e o tucano vem focando boa parte dos seus discursos recentes nas críticas à gestão da cidade do Agreste.

DEBATE > Na presidência da comissão de Assuntos Municipais, o deputado estadual José Patriota (PSB) leva sua experiência de ex-prefeito de Afogados da Ingazeira e presidente da Amupe. Um dos temas que ele pretende debater no colegiado é a responsabilidade administrativa nas áreas limítrofes dos municípios pernambucanos.

blogdafolha@folhape.com.br

■ Através de projeto enviado à Alepe, a governadora quer autorização para remanejar como bem entender mais do que já é previsto pela legislação

Raquel quer cheque especial de R\$ 5 bi

PUPI ROSENTHAL

O primeiro projeto de lei da governadora Raquel Lyra (PSDB) encaminhado para a nova legislatura da Assembleia Legislativa de Pernambuco já chegou na Casa com o viés da polêmica. Isso porque a proposta prevê que a Alepe dê uma autorização para que a governadora remaneje R\$ 5 bilhões do orçamento do Estado de 2023 e defina o destino de recursos via decreto - sem nenhuma consulta ao Legislativo. Na prática, Raquel quer um cheque especial sem dizer para onde vai o dinheiro.

Aprovado ano passado, o orçamento 2023 ficou em R\$ 43,8 bilhões. A Lei Orçamentária Anual (LOA) também define para onde vão os recursos. Mas para que ele não fique totalmente engessado, o Executivo pode, por lei, remanejar até 20% do total da forma que achar mais conveniente e por decreto mesmo.

Em relação à LOA 2023, então, a governadora pode utilizar cerca de R\$ 8 bilhões da forma que achar melhor. Mas agora, ela quer ter acesso a outros R\$ 5 bilhões para usar sem dizer ao Legislativo qual o destino da verba. Vale lembrar que o orçamento foi votado e aprovado em 7 de dezembro de 2022 - quando Raquel já estava eleita.

Segundo uma fonte da legislatura anterior, a mudança poderia ter sido negociada, ainda em 2022, diretamente com os deputados através de uma emenda ao projeto. Mas Raquel optou por não negociar nenhuma de suas propostas antes de tomar posse, em 1º de janeiro. Nem mesmo a reforma administrativa - que ela só encaminhou à Alepe durante o recesso da Casa Joaquim Nabuco.

Além de ser uma matéria por si só polêmica, a governadora Raquel Lyra poderá encontrar dificuldades para aprovar o texto na Assembleia Legislativa diante do mal-estar que causou nos últimos dias ao tentar interferir diretamente na escolha para os comandos das comissões temáticas. (Veja matéria na página 3).

FUNDO MUNICIPAL DE ASSISTÊNCIA SOCIAL DE GLÓRIA DO GOITÁ

AVISO DE LICITAÇÃO - PROCESSO N.º 001/20223 - PREGÃO ELETRÔNICO N.º 001/2023
PROCESSO - 001/2023 - PREGÃO ELETRÔNICO N.º 001/2023 - OBJETO: Contratação de empresa(s) para fornecimento integral de peixes tipo corvina, para serem distribuídos às famílias carentes do Município de Glória do Goitá/PE, durante a comemoração da Semana Santa. Valor máximo: R\$ 484.080,00 (quatrocentos e oitenta e quatro mil e oitenta reais). Data e hora de abertura: 28/03/2023 às 09:00 horas (horário de Brasília). No site eletrônico: www.bnc.org.br. Os interessados poderão acessar o edital e anexos no site: www.bnc.org.br ou através de solicitação no e-mail: cpl@gloriadogoita.pe.gov.br. Outras informações podem ser obtidas na sala da CPL, situada na Rua Praça Cristo Redentor, n.º 008, Prefeitura, Centro, Glória do Goitá/PE - CEP 55620-000, no horário das 08:30 às 12:00 hs, de segunda-feira à sexta-feira ou através de solicitação pelo e-mail supramencionado. Informações através do telefone: (81) 4042-2168.

Glória do Goitá, 14 de março de 2023

FRANCISCO MENDES SILVA
Pregoeiro

1º ENCONTRO REGIONAL DAS DELEGACIAS DO SINDHOSPE, EM ARCOVERDE, FORTALECE O POLO MÉDICO NO INTERIOR DO ESTADO

O Sindhospe agradece aos associados e lideranças políticas que marcaram presença no evento, que ocorreu no último dia 10 de março. O encontro contou com painéis jurídicos, discussões sobre saúde digital e a assinatura de convênios com a Faculdade AESA e com o Sistema Fecomércio. O evento teve a organização e participação do diretor regional do Sindhospe, Dr. Joaquim Lucena; Dra. Kátia Lucena; e das delegacias das macrorregiões do estado.

A secretária de Saúde de Pernambuco, Dra. Zilda Cavalcanti, discursa durante a abertura do evento, ao lado do diretor do Sindhospe.

O prefeito de Arcoverde, Dr. Wellington Mascari, e o presidente da Faculdade AESA, Dr. Alexandre Lima, assinam o convênio entre o Sindhospe e a AESA para oferta de cursos para os associados.

O presidente do Sindhospe, Dr. George Trigueiro, com o diretor regional do Sindhospe, Dr. Joaquim Lucena, apóia e apresentação do programa QualHealth, comitê formado entre as duas instituições.

Público prestigia o evento que ocorreu no auditório da Faculdade AESA, em Arcoverde.

SIMEPE - CNPJ nº 11.010.238/0001-14

EDITAL DE CONVOCAÇÃO DE ASSEMBLEIA GERAL EXTRAORDINÁRIA (AGE)

A Diretoria Executiva do SINDICATO DOS MÉDICOS DE PERNAMBUCO (SIMEPE), no uso das suas atribuições e de acordo com os artigos 43, 44, 45 e 46 do Estatuto Social do SIMEPE, convoca todos os médicos da rede municipal de Caruaru, para participarem da Assembleia Geral Extraordinária (AGE), a ser realizada em 20/03/2023 (segunda-feira), híbrida, (presencial na sede de Caruaru e via Zoom) primeira chamada às 19:30h, segunda chamada 20h, para discussão da seguinte pauta: 1 - Reajuste salarial; 2 - Melhores condições de trabalho e segurança; 3 - Recomposição do quadro médico da rede municipal; 4 - Concurso público; 5 - Melhoria da frota de carros e ambulâncias; 6 - Equipe de transferência interhospitalar; 7 - Coordenação médica para os médicos da Saúde da Família e Comunidade; 8 - Fim dos descontos por afastamento durante gozo de férias, por doença e licença maternidade; 9 - Gratificação de plantão isonômica; 10 - Incorporação da gratificação de plantão; 11 - Melhoria do PCCV.

O link de acesso à Assembleia será disponibilizado a todos os médicos que manifestarem interesse em participar da AGE com a confirmação a ser enviada ao e-mail caruaru@simepe.org.br, informando o nome, CRM e telefone para contato até o horário da assembleia. Para participar da AGE virtual os médicos também precisam informar o nome e CRM no login, para identificação de todos os participantes.

Recife-PE, 15 de março 2023

DIRETORIA EXECUTIVA DO SIMEPE

A coluna de Carol Brito é publicada de terça a sábado.

EDMAR Lyra



Clá Coelho continuará almejando projeto majoritário

O grupo dos Coelho conquistou grande protagonismo na política pernambucana, elegendo deputados estaduais, deputados federais, prefeitos de Petrolina e ascendeu a cargos importantes como o de senador por duas vezes com Nilo Coelho e Fernando Bezerra Coelho e o governo de Pernambuco com Nilo Coelho. Recentemente liderado por Fernando Bezerra Coelho, o grupo também ocupou com o próprio, o ministério da Integração Nacional no governo Dilma Rousseff e o ministério de Minas e Energia com Fernando Filho, em ambas as ocasiões os dois desempenharam bem suas respectivas funções.

Após sonhar com o governo de Pernambuco por muitos anos, o grupo teve a chance de disputar o cargo em 2022 com o ex-prefeito de Petrolina, Miguel Coelho, que mesmo sendo o candidato mais desconhecido, cresceu e ficou numa espécie de empate técnico na terceira colocação com Anderson Ferreira e Danilo Cabral, todos tiveram 18% dos votos válidos.

No segundo turno da disputa estadual, Miguel declarou apoio a Raquel Lyra, que acabou vitoriosa, mas a tucana não o convidou para a sua equipe e sequer teve alguém ligado ao ex-prefeito de Petrolina no seu secretariado, o que deixou Miguel livre politicamente, não só ele como seu grupo político, que reelegeu os deputados Fernando Filho e Antonio Coelho com votações expressivas.

Com vistas a 2026, evidentemente que terá a eleição do próximo ano como um balizador, o clã de Petrolina seguirá livre para alimentar um projeto majoritário, apesar de não se descartar uma nova tentativa ao Palácio do Campo das Princesas, o caminho natural do grupo seria considerar disputar uma das duas vagas do Senado em disputa, cujo nome poderia ser o próprio Miguel ou o deputado federal Fernando Filho. Mas se antes essa hipótese era dada como certa no palanque de reeleição da atual governadora, já há quem afirme que o clã Coelho poderá avançar com um entendimento com o prefeito do Recife, João Campos, não só para 2024, como para uma eventual disputa em 2026 pelo governo de Pernambuco.

Posse

Jhonatan de Jesus toma posse, nesta quarta-feira (15), como ministro do Tribunal de Contas da União (TCU). O novo integrante foi indicado pela Câmara dos Deputados e assume a vaga aberta em razão da aposentadoria de Ana Arraes. Deputado federal pelo Estado de Roraima, foi eleito pela primeira vez em 2010. É formado em medicina pela Universidade Católica de Brasília. O TCU é formado por nove ministros. Pernambuco já teve três ministros na ativa. Agora, não tem nenhum.

COMISSÃO > O deputado estadual Waldemar Borges (PSB) foi escolhido para a presidência da Comissão de Educação da Alepe. O socialista derrotou Renato Antunes (PL). O trânsito de Waldemar entre os pares pesou para a sua escolha, bem como sua experiência para a função.

ESCOLA DE SARGENTOS > O ministro da Defesa, José Múcio Monteiro, reuniu ontem, em Brasília, a bancada federal para tratar da Escola de Sargentos, cujo investimento está na ordem de R\$ 2 bilhões. Caso se concretize, será um dos maiores investimentos da história do governo federal em Pernambuco.

INOCENTE QUER SABER > A federação entre PP e União Brasil subirá no telhado?

@edmarlyra

www.edmarlyra.com

A coluna de Edmar Lyra é publicada de segunda a sábado.

■ Depois do acordo entre líderes partidários ter garantido o espaço da oposição nas comissões, o PSB ainda venceu a disputa no colegiado da Educação

Governo sofre nova derrota na Alepe

CARLOS ANDRÉ CARVALHO

Apesar da manobra da governadora Raquel Lyra (PSDB), que culminou com o adiamento da reunião para eleição do comando da Comissão de Educação e Cultura da Assembleia Legislativa na última segunda-feira (13), o Governo acabou sendo derrotado ontem (14) e ficou sem a presidência e a vice do colegiado. O resultado, comentava-se nos corredores da casa, não foi o que Raquel esperava.

Com um placar de 3 votos a 2, o deputado Waldemar Borges (PSB) acabou sendo eleito presidente da Comissão de Educação. A eleição foi adiada porque, na primeira tentativa, a ausência do pastor Cleyton Collins, do PP, legenda que aderiu ao governo, impediu a instalação da comissão e votação.

O colegiado foi o único em que houve bate-chapa. Borges teve como adversário o deputado Re-



ROBERTO SOARES/ALEPE

Waldemar Borges acabou vencendo a eleição interna por 3 votos a 2

nato Antunes (PL), candidato do governo, que ficou com dois dos cinco votos: o dele mesmo e o de Kaio Maniçoba (PP). Waldemar, além do próprio voto, contou com os de Romero Albuquerque (UB) e de João Paulo (PT). O petista, inclusive, acabou sendo eleito vice-presidente por unanimidade. O

voto de Romero Albuquerque teria sido a grande surpresa, uma vez que sua legenda, o União Brasil, faz parte da chamada bancada independente - com uma parte dos deputados votando com o Governo.

Com a definição da Comissão de Educação, chega ao fim um dos processos mais tensos vividos pela Alepe nos últimos anos, com boa parte dos deputados criticando o nível de interferência do Governo nos assuntos internos do Legislativo. Em reserva, um deputado estadual comentou sobre o episódio: "é muita soberba para pouco Governo".

Processo eleitoral

Antes de começar a votação, Antunes defendeu o bate-chapa. "Em todo processo eleitoral, fala-se que o bate-chapa é ruim. Eu discordo. Se há um bate-chapa hoje, isso demonstra que essa comissão é importante e tenho certeza que quem ganhar terá altivez para juntar e, diante da pluralidade de pensamentos, trabalhar por Pernambuco", pontuou, sem se esquecer de elogiar o adversário.

Depois de agradecer a votação, Waldemar Borges disse que a educação é um dos pilares mais relevantes dentro todas as políticas públicas. "Vamos trabalhar juntos em torno dessa pauta tão importante, numa agenda que envolva desde as questões vinculadas aos professores até as iniciativas mais vinculadas à elevação do padrão da qualidade da educação de Pernambuco", ressaltou.

MISSA DA SAUDADE Rebeca Coelho



Dia 16/03, quinta-feira, será celebrada a missa de sétimo dia de Rebeca Coelho às 19h na Igreja de Santa Cruz (R. Santa Cruz, 413 - Boa Vista)

CARLOS Britto



Lula diz a Simão que fará visita a Petrolina em breve

Na segunda semana seguida, o prefeito de Petrolina Simão Durando (UB) está em Brasília. Desta vez, participando da 84ª Reunião Geral da Frente Nacional de Prefeitos (FNP). O desafio de Simão é fazer uma administração mais vistosa ou parecida que a do seu antecessor, o ex-prefeito Miguel Coelho (UB), já que é ele quem vai para a disputa pela reeleição no próximo ano. Para isso, aperta o passo.

Nos últimos dias, o prefeito sertanejo tem batido nas portas dos ministérios, com projetos em mãos, em busca de novos investimentos para a cidade.

Nesta terça-feira (14), Simão esteve com o ministro das Cidades, Jader Barbalho Filho. Na ocasião, o prefeito discutiu com o ministro sobre a retomada do programa habitacional Minha Casa, Minha Vida.

Para esse primeiro momento, o prefeito levou um projeto para a construção de mil unidades populares em Petrolina. De acordo com Simão, Jader Filho se comprometeu com a retomada das construções e, em breve, irá anunciar quantas unidades serão direcionadas para o município.

O ponto alto da visita à capital federal foi uma conversa rápida com o presidente Lula. Em um bate-papo descontraído, o presidente assegurou que deve vir a Petrolina para anunciar investimentos, inclusive para concluir a Ponte Presidente Dutra, que liga as cidades de Petrolina (PE) e Juazeiro (BA), e que ficou conhecida como 'Ponte Picolé', porque apenas o lado de Petrolina foi ampliado (inclusive durante o seu governo anterior) e o de Juazeiro não, ficando mais estreita de um lado do que do outro.

A educação

Parlamentares do PSB comemoraram porque vão comandar, nos próximos dois anos, quatro das 14 comissões temáticas da Assembleia Legislativa de Pernambuco (Alepe), além de ter a vice-presidência de dois colegiados. Nesta terça (14), como símbolo de uma vitória da independência do Poder Legislativo, o deputado Waldemar Borges foi eleito, por três votos a dois, presidente da Comissão de Educação e Cultura, a única que teve bate-chapa com um parlamentar aliado ao governo do Estado.

REFORMA DE TERESA > A comissão de Educação, Cultura e Esporte do Senado aprovou a criação de uma subcomissão para debater e avaliar a reforma do Ensino Médio, de iniciativa da senadora pernambucana Teresa Leitão (PT). Na mesma reunião, a comissão de Educação do Senado aprovou também o requerimento da senadora Teresa Leitão que propõe audiência pública para debater a valorização dos profissionais de educação.

COM LULA > Quem também se encontrou em Brasília com o presidente Luiz Inácio Lula da Silva, foi a prefeita de Serra Talhada, Márcia Conrado (PT). E essa foi a terceira vez em dez diz. "Estamos com uma relação afinada com o presidente Lula, sempre levando as pautas necessárias para o fortalecimento dos municípios, como a questão do repasse de FPM para as cidades. Tive a oportunidade de ser escolhida para vice-presidência do Semiárido, e poderemos aprofundar as temáticas da nossa região., também pontuamos ações específicas para o município, como a questão da habitação. Estamos vivendo um novo tempo no país e esse relacionamento com o Governo Federal será muito importante para Pernambuco como um todo", afirmou Márcia.

Blog do Carlos Britto
@blogcarlosbritto

contato@carlosbritto.com

A coluna de Carlos Britto é publicada de segunda a sexta.

■ Encontro em Brasília, para discutir construção da Escola de Sargento em Pernambuco, foi ignorado pela governadora, que não enviou representante

Ausência de Raquel gera mal-estar

MAGNO MARTINS
DE BRASÍLIA

O que seria apenas um encontro para o Alto Comando do Exército detalhar o projeto de abertura da Escola de Sargento e Armas em Abreu e Lima, na Região Metropolitana do Recife, ontem, em Brasília, virou palco para um bombardeio de críticas à governadora Raquel Lyra (PSDB). Sua ausência gerou um ambiente de hostilidade e constrangimento.

Tentando minimizar, o deputado Coronel Meira (PL) ligou para o celular da governadora, que não atendeu. Responsável pela iniciativa e anfitrião - a reunião foi realizada no auditório do seu Ministério, o de Defesa, José Múcio Monteiro confirmou que o convite foi feito oficialmente.

Forma protocolar

Presente ao encontro, o deputado Augusto Coutinho (Republicanos), coordenador da bancada, disse que tudo foi feito de forma protocolar, referindo-se ao convite à governadora.

"Na verdade, nós havíamos definido uma data anterior, mas a pedido dela adiamos e marcamos para hoje (ontem), acordado com Raquel", disse Coutinho. Não foi apenas a ausência dela que irritou a bancada e constrangeu o ministro e o comandante do Exército, responsável pela escola, investimento de cerca de R\$ 2 bilhões. Foi, sobretudo, a ausência de um interlocutor do seu Governo.

REUNIÃO

Lula dá bronca em ministros

AGÊNCIA O GLOBO

O presidente Luiz Inácio Lula da Silva abriu a reunião ministerial, realizada ontem, com uma bronca nos titulares das pastas por apresentarem propostas sem o aval da Casa Civil. O encontro, com foco nas



DIVULGAÇÃO

Ao lado do ministro, parlamentares criticaram gestora por ignorar convite

"Não mandar sequer um representante pegou muito mal", disse o senador Fernando Dueire (MDB), o único senador do Estado que compareceu. A bancada esteve presente na sua quase totalidade. O deputado Túlio Gadelha (Rede) chegou a questionar os aspectos ambientais do projeto, mas com a ressalva de que não estava falando em nome da governadora, a quem apoiou no segundo turno das eleições passadas. Para o deputado Coronel Meira (PL) faltou visão e sensibilidade ao Governo Raquel. "Estamos diante da maior obra federal em Pernambuco. Ela deveria ter vindo", criticou, depois de ter uma ligação recusada para o celular de Raquel.

Não haverá recuo

Percebendo que ainda havia dúvidas em relação ao empreendimento, o comandante do Exército, General Thomaz, afirmou que a decisão de instalar a escola em Pernambuco está tomada e não haveria

recuo por parte do Governo.

Os deputados Valdemar Oliveira (Avante), Silvio Costa Filho (Republicanos) e André Ferreira (PL) também criticaram a ausência da governadora e a entenderam como um recado de que a escola não faz parte dos projetos do seu interesse. Já o deputado Lucas Ramos (PSB) disse que faltou discernimento à governadora. "Eu conheço esse projeto a fundo e sei da sua importância para o Estado. Mas se ela não quer se envolver na discussão, só temos que lamentar. Nada mais", disse o parlamentar socialista.

O auxiliar do comandante do Exército chegou a dizer, na sua fala, que a governadora e sua equipe não estavam compreendendo a importância da Escola. "Passa a impressão que a governadora está mal informada, como se dissesse eu não vou pagar essa fatura de algo que não tenho responsabilidade", disse, referindo-se ao aporte de R\$ 230 milhões que o Governo de Pernambuco terá que fazer em razão do protocolo assinado pelo governo anterior.



Ocorrências de choque elétrico envolvendo **máquina de lavar** não são comuns, informa Corpo de Bombeiros

A morte de uma mulher, em Camaragibe, na Região Metropolitana do Recife, vítima de choque elétrico ao usar uma máquina de lavar, no último sábado (11), chamou atenção para o uso correto do equipamento, com o objetivo de prevenir ocorrências similares.

“É muito mais a questão de comportamento. Dos eletrodomésticos, a lavadora de roupas é a que menos tem acidentes”, explica o tenente-coronel do Corpo de Bombeiros Wagner Pereira. O bombeiro acrescenta que é fundamental a boa ligação entre o equipamento e a rede elétrica da residência.

Máquinas mais novas têm mecanismos que previnem os acidentes, como a interrupção de funcionamento ao abrir a tampa. “A tomada já vem com aterramento, vem com a instalação para fazer. Existe um isolamento entre os componentes elétricos e a parte metálica, muitas são de plástico, que ajudam a isolar. Os próprios botões também são isolados”, completa.

O tenente-coronel também diz que a maior parte dos acidentes com máquinas de lavar acontecem em equipamentos mais antigos e diante de manuseio inadequado. “O ideal é, em hipótese nenhuma, colocar mão dentro da máquina, principalmente com água, que é um condutor excelente de eletricidade”, finaliza Wagner Pereira.

Esteja atento às tomadas

Também importante estar atento às tomadas. A Neoenergia Pernambuco orienta que, ao ligar um eletrodoméstico na tomada, a pessoa deve segurar no plug (parte rígida isolante) e nunca no fio. Improvisos como desencapar os fios e conectá-los diretamente na tomada jamais devem ser feitos. As tomadas devem estar de acordo com o novo padrão brasileiro e as regras da Associação Brasileira de Normas Técnicas (ABNT). Elas apresentam uma cavidade que evita choques elétricos.

Outra medida vital é nunca so-



■ Morte de mulher na RMR acende alerta quanto ao uso do equipamento. Saiba por que acidentes acontecem e qual a forma correta de utilizar

Choque na máquina de lavar: como prevenir

brecarregar o benjamin (“T”) com uma corrente de energia acima da sua capacidade. Isso pode gerar um superaquecimento e provocar um princípio de incêndio.

Contratação de profissional

Não se esqueça de contratar um profissional certificado caso decida fazer a instalação ou reparo elétrico. “Ao realizar a compra de componentes como fiação, tomadas, disjuntores, entre outros objetos ligados à parte elétrica, certifique-se de que esses possuem o selo do Instituto Nacional de Metrologia, Qualidade e Tecnologia (Inmetro)”, indica a Neoenergia.

Em caso de choques, é preciso desligar a rede elétrica no disjuntor. Redes mais preparadas têm desligamento automático em caso de sobrecargas. É preciso também acionar o Corpo de Bombeiros pelo 193 ou o Serviço de Atendimento Móvel de Urgência (Samu), no 192.

SAIBA COMO EVITAR ACIDENTES COM A MÁQUINA DE LAVAR

Ao desligar o equipamento observe se o piso está seco e esteja sempre calçado

Não desligue o equipamento puxando pelo fio

Desligue a máquina quando interromper ou finalizar o serviço

Fonte: Neoenergia Pernambuco



A água facilita o caminho da corrente elétrica, tornando o choque elétrico mais forte e perigoso.

ARTE: FOLHA PE

Vítima tinha 29 anos

O caso de Camaragibe ocorreu no último sábado (11). A mulher foi identificada como Vanessa Damasceno, de 29 anos. Moradores da região afirmam que o Serviço de Atend-

dimento Móvel de Urgência (Samu) foi acionado, mas Vanessa não resistiu e morreu ainda no local. A Polícia Civil foi acionada. Segundo a corporação, em nota, foi aberto um inquérito para investigar a morte da mulher. “As investigações foram iniciadas e seguem até o esclarecimento do caso”, disse a polícia.

MATA SUL

Cinco são mortos em Ribeirão

Cinco homens suspeitos de terem assassinado o sargento Jairo José da Silva Filho, de 42 anos, foram mortos, ontem, durante confronto com a Polícia Militar. A chacina ocorreu em uma região de mata no Engenho Aripibu, em Ribeirão, na Zona da Mata Sul do Estado, durante operação da PM para prender os suspeitos.

De acordo com a PM, ao localizar o grupo, “o efetivo foi recebido a tiros, deu o devido revide à agressão e cinco suspeitos foram atingidos”. Ainda segundo a corporação, os policiais levaram de imediato os feridos para o hospital da cidade, mas os suspeitos não resistiram aos ferimentos.

“Com o grupo foram apreendidos três revólveres calibre .30, uma pistola calibre .380, uma espingarda calibre 12 de cano reduzido e munições”, afirmou a PM em nota.

A operação contou com policiais militares do Batalhão Especializado de Policiamento do Interior (BEPI), e dos 10º e 21º Batalhões de Polícia Militar (BPMs).

Em nota, a Polícia Civil de Pernambuco informou que, por meio da Delegacia de Ribeirão, está investigando os homicídios decorrentes de intervenção policial e que mais informações não podem ser fornecidas para não atrapalhar as investigações.

Entenda o caso

Na segunda-feira (13), o policial Jairo José e outros agentes do 10º BPM foram ao Engenho Aripibu, em Ribeirão, na Zona da Mata Sul do Estado, após receberem a ocorrência de que suspeitos estariam armados no local. Durante uma troca de tiros com criminosos, o sargento foi morto. Dois suspeitos também morreram no confronto.

Segundo a Polícia Civil, quatro pessoas estavam em uma residência abandonada, sendo uma mulher de 30 anos, um adolescente de 17 anos, e dois homens de 22 e 23 anos.

■ Pela internet, páginas clandestinas lucravam com a divulgação ilegal de conteúdos audiovisuais, violando direitos autorais

Operação bloqueia sites e apps piratas

Cento e setenta e cinco serviços de compartilhamento na internet que violavam direitos autorais foram bloqueados em Pernambuco, ontem, durante a operação internacional “404.5”, de combate à pirataria.

De acordo com a Polícia Civil de Pernambuco, foram interrompidos 65 websites, 63 aplicativos de streaming ilegais e 47 “marcas de sites piratas”, que representam 128 websites de pirataria. Os serviços lucravam com a divulgação ilegal de conteúdos audiovisuais, violando os direitos autorais das produções. Os bloqueios foram autorizados pelo Juízo da 15ª Vara Criminal da Capi-

tal. No Estado, as investigações foram iniciadas em janeiro deste ano e estão sob a coordenação do delegado Eronides Meneses, titular da Delegacia de Repressão aos Crimes Cibernéticos.

Prejuízo milionário

“Os criminosos cobram uma assinatura mensal, em que as pessoas pagam pequenos valores, gerando prejuízo para as operadoras de TV a cabo. Eles ganham com propagandas que são publicadas nesses sites”, informou Eronides. Ainda de acordo com o de-



Segundo o delegado Eronides Meneses, golpistas cobravam pequenos valores, prejudicando operadoras

legado, os envolvidos também exigiam que os usuários instalassem aplicativos nos navegadores e celulares, que eram contaminados com vírus que invadiam redes sociais. “As associações de produtoras de músicas e filmes estimam que o prejuízo é milionário. Temos investigação em curso que apenas um criminoso lucra mais de R\$ 1 milhão por ano. Os envolvidos em Per-

nambuco foram identificados e serão sentenciados”, completou.

Ação nacional

Esta é a 5ª fase da operação nacional. A ação acontece em conjunto com o Ministério da Justiça e Segurança Pública e conta com policiais dos Estados da Bahia;

Ceará, São Paulo, Rio de Janeiro, Minas Gerais, Paraná e Rio Grande do Sul, além do Reino Unido e Peru.

Ao todo, foram bloqueados 199 sites de streaming e jogos, 63 aplicativos de música, 128 bloqueios dinâmicos de domínios, seis canais de aplicativo de mensagem e cumpridos 32 mandados de busca e apreensão. Em Pernambuco, os serviços bloqueados foram tirados do ar.

Prefeitura Municipal de Serra Talhada

AVISOS DE LICITAÇÃO

PROCESSO LICITATÓRIO Nº 076/2023 - PREGÃO ELETRÔNICO Nº 050/2023. Aquisição. Fundo Geral. Objeto: Contratação de empresa destinada à prestação de serviços de rádio difusão, com área de atuação no Município de Serra Talhada/PE, destinados as Secretarias de Educação, Saúde, Assistência Social e Fundo Geral. Data da Abertura: 29 de março de 2023, às 14h00min. Valor Estimado: R\$ 180.000,00 (cento e oitenta mil reais). **PROCESSO LICITATÓRIO Nº 077/2023 - PREGÃO ELETRÔNICO Nº 051/2023.** Serviço. Secretaria de Educação. Objeto: Contratação de pessoa jurídica para aplicação de gesso nos prédios pertencentes à Secretaria Municipal de Educação de Serra Talhada/PE. Data da Abertura: 30 de março de 2023, às 09h00min. Valor Estimado: R\$ 90.382,50 (noventa mil, trezentos e oitenta e dois reais e cinquenta centavos). **PROCESSO LICITATÓRIO Nº 078/2023 - PREGÃO ELETRÔNICO Nº 052/2023.** Aquisição. Secretaria de Educação. Objeto: Aquisição de kits escolares para serem distribuídos aos alunos matriculados na Rede Municipal de Ensino de Serra Talhada/PE. Data da Abertura: 30 de março de 2023, às 14h00min. Valor Estimado: R\$ 1.806.531,00 (um milhão, oitocentos e seis mil e quinhentos e trinta e um reais). **PROCESSO LICITATÓRIO Nº 079/2023 - PREGÃO ELETRÔNICO Nº 053/2023.** Aquisição. Secretaria de Educação. Objeto: Contratação de pessoa jurídica para fornecimento de placas e banners e materiais diversos. Data da Abertura: 31 de março de 2023, às 09h00min. Valor Estimado: R\$ 80.000,00 (oitenta mil reais). **PROCESSO LICITATÓRIO Nº 080/2023 - PREGÃO ELETRÔNICO Nº 054/2023.** Serviço. Objeto: Contratação de empresa especializada em serviços gráficos e/ou serigrafia (banners, placas, cartazes, faixas, letreiros e outros) para atender as necessidades das Secretarias que compõem o Fundo Geral. Data da Abertura: 31 de março de 2023, às 14h00min. Valor Estimado: R\$ 160.000,00 (cento e sessenta mil reais). **PROCESSO LICITATÓRIO Nº 081/2023 - PREGÃO ELETRÔNICO Nº 055/2023.** Serviço. Secretaria de Saúde. Objeto: Contratação de empresa especializada em serviços gráficos e/ou serigrafia (banner, placas, cartazes, faixas, letreiros e outros) para atender as necessidades da Secretaria de Saúde. Data da Abertura: 03 de abril de 2023, às 09h00min. Valor Estimado: R\$ 300.000,00 (trezentos mil reais). Informações: Segunda à sexta-feira, de 08h00min às 13h00min. Rua Agostinho Nunes de Magalhães, nº 125, Nossa Senhora da Penha, Serra Talhada/PE. E-mail: cps@serrotalhada2023@gmail.com e cps@serrotalhada@serratalhada.pe.gov.br. Armando Lima Júnior - Pregoeiro. Edital disponível em: www.portalserratalhada.com.br

Eletrobras Chesf

Companhia Hidro Elétrica do São Francisco - CHESF
COMPANHIA ABERTA
EMPRESA DO SISTEMA ELETROBRAS
NIRE: 2630004937-6 CNPJ: 33.541.368/0001-16

AVISO AOS ACIONISTAS

Encontram-se a disposição dos Senhores Acionistas da Companhia Hidro Elétrica do São Francisco - Chesf, em sua sede social, situada na Rua Delmiro Gouveia, 333, San Martin, Edifício André Falcão, nesta cidade, no Departamento de Demonstrações Financeiras e Relacionamento com Investidores - DFCI, Bloco D, Sala 102 e eletronicamente nos sites da Comissão de Valores Mobiliários - CVM (www.cvm.gov.br) e da Companhia (www.chesf.com.br) no link “Relações com Investidores”, todos os documentos e informações referidos no artigo 133 da Lei nº 6.404, de 15 de dezembro de 1976, relativos ao exercício social encerrado em 31 de dezembro de 2022.

Recife, 13 de março de 2023
Jenner Guimarães do Rêgo
 Diretor Financeiro e de Relações com Investidores

CAIXA GOVERNO FEDERAL
 MINISTÉRIO DA FAZENDA BRASIL
 UNIÃO E RECONSTRUÇÃO

AVISO DE VENDA

Edital de Leilão Público nº 3047/0223-CPA/RE - 1º Leilão e nº 3048/0223-CPA/RE - 2º Leilão

A CAIXA ECONÔMICA FEDERAL - CAIXA, por meio da CN Manutenção de Bens, torna público aos interessados que venderá, pela maior oferta, respeitado o preço mínimo de venda, constante do anexo II, deste Edital, no estado físico e de ocupação em que se encontra(m), imóvel (s) recebido (s) em garantia, nos contratos inadimplentes de Alienação Fiduciária, de propriedade da CAIXA. O Edital de Leilão Público - Condições Básicas, do qual é parte integrante o presente aviso de Venda, estará à disposição dos interessados de 08/03/2023 até 17/04/2023, no primeiro leilão, e de 28/04/2023 até 02/05/2023, no segundo leilão, em horário bancário, nas Agências da CAIXA em todo território nacional e no escritório da leiloeira Sra. MARIA APARECIDA DE FREITAS FUZO, Rua T 37, nº 3314, Qd 141, Lote 15/17, Apt. 2701, Edifício Piazza 25, Setor Bueno, Goiânia/GO, CEP nº 74.230-022, Fones 0800-707-9339/0800-707-9272 e atendimento de segunda a sexta das 8h às 18h, site: www.leiloescentrooeste.com.br. O Edital estará disponível também no site: www.caixa.gov.br/imoveis/caixa. O 1º Leilão realizar-se-á no dia 18/04/2023, às 10h (horário de Brasília), e os lotes remanescentes, serão ofertados no 2º Leilão no dia 03/05/2023, às 10h (horário de Brasília), ambos exclusivamente no site do leiloeiro www.leiloescentrooeste.com.br.

COMISSÃO PERMANENTE DE LICITAÇÃO - CN MANUTENÇÃO DE BENS

BREVE

Idoso é achado em bueiro

Um idoso de 72 anos, que estava desaparecido há oito dias, foi encontrado ontem, dentro de um bueiro às margens da BR-101, no município de Itapissuma, na Região Metropolitana do Recife.

De acordo com a Polícia Rodoviária Federal (PRF), o homem foi achado por profissionais do Departamento Nacional de Infraestrutura de Transportes (DNIT), que trabalhavam na manutenção da rodovia.

A PRF foi acionada para a ocorrência e, com a ajuda de uma escada, conseguiram, aos poucos, retirar o idoso do local. O homem, que apresentava sinais de desorientação e desidratação, reencontrou familiares que procuravam por ele desde então.

O Serviço de Atendimento Móvel de Urgência (Samu) também foi acionado para prestar os primeiros socorros. O idoso foi encaminhado ao Hospital Municipal de Igarassu.

COOPECLIN - COOPERATIVA DE TRABALHO DOS MÉDICOS DE ESPECIALIDADES CLÍNICAS DE PERNAMBUCO LTDA. - C.N.P.J. 01.816.087/0001-32

ASSEMBLEIA GERAL EXTRAORDINÁRIA E ORDINÁRIA
EDITAL DE CONVOCAÇÃO - 1º, 2º e 3º Convocações

Pelo presente edital de convocação, a COOPECLIN - Cooperativa de Trabalho dos Médicos de Especialidades Clínicas de Pernambuco Ltda., com sede social à Av. Governador Agamenon Magalhães, 4.775 - salas 309 e 310 - Iha do Leite, nesta cidade de Recife, convoca todos os seus cooperados para a Assembleia Geral Extraordinária, no dia 30 de março de 2023, às 12:00 horas em primeira convocação, com a presença de 2/3 (dois terços) dos associados ou às 13:00 horas em segunda convocação com a presença de 1/2 (metade) mais um dos cooperados ou às 14:00 horas, em terceira e última convocação com a presença mínima de 10 (dez) associados, e, Assembleia Geral Ordinária, no dia 30 de março de 2023, às 15:00 horas em primeira convocação, com a presença de 2/3 (dois terços) dos associados ou às 16:00 horas em segunda convocação com a presença de 1/2 (metade) mais um dos cooperados ou às 17:00 horas, em terceira e última convocação com a presença mínima de 10 (dez) associados, no auditório do Empresarial Thomas Edison, à Av. Governador Agamenon Magalhães, 4.775 - Iha do Leite - Recife, a fim de apreciar e deliberar sobre a seguinte ordem do dia:

ASSEMBLEIA GERAL EXTRAORDINÁRIA ALTERAÇÃO DO ESTATUTO
 Reforma Estatutária em seus artigos: Período de afastamento - Capítulo III, Artigo 4º, alíneas "d", "e" e "f"; 50% do valor do rateio mensal - Capítulo VI, Artigo 33, e, Período do mandato 03 anos - Capítulo VII, Artigo 46.

ASSEMBLEIA GERAL ORDINÁRIA
 Prestação de contas, acompanhada do Parecer do Conselho Fiscal do exercício 2022, compreendendo:
 (a) Relatório de gestão;
 (b) Balanço Patrimonial;
 (c) Demonstrativo de sobras ou perdas.
 Deliberar sobre "sobras ou perdas" apuradas no exercício de 2022.
 Eleição dos componentes da Diretoria Executiva, Conselho de Administração, Conselho Fiscal - Titulares e Suplentes, Comissão de Ética e Representantes FECEM.
 Fixação dos Pro-Labore dos membros da Diretoria Executiva e da Cédula de presença dos membros do Conselho Fiscal, de Administração e da Comissão de Ética.
 A Assembleia realizar-se-á fora da sede social da cooperativa, em face do número de associados e a consequente falta de espaço físico para abrigar todos os presentes. Serão atendidos todos os protocolos de segurança estabelecidos pelas autoridades competentes devido a pandemia da COVID 19.
 Nota 01: Para efeito de "quorum" o número de cooperados nesta data é de 73.
 Recife, 16 de março de 2023

COOPERATIVA DE TRABALHO DOS MÉDICOS DE ESPECIALIDADES CLÍNICAS DE PERNAMBUCO LTDA. - COOPECLIN

Telhados de vidro

GREGÓRIO MARANHÃO

CONSULTOR DE EMPRESA
mgmaranhao@gmail.com

Considerando que nada escapa à reação supersônica da informação digital, principalmente das chamadas "Fake News", já que as mentiras apesar de terem pernas curtas sempre andam mais rápidas, tivemos nesta semana amostra dessa constatação, que tem literalmente roubado a cena da mídia nacional, com grandes chances de já terem alcançado o noticiário internacional, pelo menos no espaço do anedotário face ao perfil dos personagens envolvidos.

O tema em comento, é o episódio envolvendo o presente das arábias, de fazer inveja até ao famoso "Ali Babá", certamente como reconhecimento, à importante interação comercial do Brasil com seu parceiro oriental, gesto este, só tornado público meses depois de ocorrido, graças a competência e elogiável cumprimento da

legislação aduaneira pelos funcionários alfandegários, que não se intimidaram com as insistentes pressões recebidas, escudados que estavam nas rígidas regras estabelecidas, sobre o que pode ou não pode entrar no país, isento ou taxado de acordo com a lei vigente.

Os desdobramentos com ares de escândalo não tardaram a surgir, e imediatamente como contrapartida ensejaram por coincidência de eventos carentes de melhor esclarecimento, numa misteriosa viagem de aparente motivação "equina", nas asas de aeronave oficial, remetendo-nos aos previsíveis desdobramentos, que aludem à prática de dois sistemas de doma, a "violenta", com esporas e bridão apertado, com alto risco de coices e mordidas, ou alternativamente à chamada "doma racional", como lição constante de escovação leve e confortante, sem contratempos para o animal e o cavaleiro.

E mais um episódio de consequências perigosas, imprudente, injustificável e temerária iniciativa de tradicionais correligionários, simpatizantes da nova gestão governamental, pela invasão de áreas privadas produtivas, parecendo evidenciar a retomada de práticas que não se

coadunam com o delicado momento atual, que precisa de paz para desvencilhar-se de enfrentamentos e sentimentos revanchistas, alertando para os gritos de multidão histórica, em transe hipnótico, clamando saudosos pela volta do controverso "mito tropical", que ameaça retornar ao Brasil agora em Março.

Isto posto, seja no gesto do monarca saudita, repetindo o milenar costume de presentear, a exemplo dos "Reis Magos", com mirra, incenso e ouro, para o verdadeiro Mito de todos os Mitos, o recém nascido menino Jesus e seus pais, seja no caso de hoje, com os magníficos "mimos" em reconhecimento e agradecimento oficial ou particular à tão destacado parceiro comercial, os desfechos surpreendem.

No programa de "comunicação equina", ou no "presente das arábias", envolvendo criador e criaturas, ambas as situações elencadas, remetem ao alerta do antigo ditado, que tão bem se aplica ao contexto político, que o pratica com espantosa habilidade, "quem tem telhado de vidro, não é prudente apedrejar o telhado dos outros".

Sendo assim, para efeito do utópico e sonhado ce-

nário que se espera, com arranjos e ajustes imprescindíveis ao milagre de recoloçar o país nos trilhos do bom senso, da ética, da decência, da civilidade interna e externa, e principalmente da pacificação nacional, é essencial o exercício da honestidade de princípios, pelo comportamento pessoal e coletivo de nossas lideranças, inclusive daquelas que nos deixaram as pressas em nome do risco que corriam, e que agora ameaçam voltar, talvez pela certeza de que os sujeitos, estejam se sentindo à vontade para falar, sob sua ótica dos supostos mal lavados, protagonistas do cenário de hoje, perguntando, se eles fazem ou fizeram por que não posso fazer também?

Lamentavelmente, o general francês dos anos 40, que questionou nossa seriedade, "Le Brésil n'est pas un pays sérieux", bem como Gerson, o famoso jogador de futebol, "O brasileiro quer sempre tirar vantagem em tudo", a famosa "lei de Gerson" talvez tivessem razão, certamente precisamos mudar, mesmo que leve gerações, quem sabe para melhor, é chegada a hora de tentar, quem viver verá

Futebol e Civilidade: Até Quando Tolerar a Violência dos Maus Torcedores?

ALFREDO BERTINI

ECONOMISTA E COLUNISTA DA FOLHA DE PE

Por esses dias, meu duplo, exagerado e contraditório alter ego, exercido através dos conflitos interiores de torcedor entre meus entes, Arquibaldo e Telegildo, ficarão calados. Sob protestos e numa espécie de ofício grevista somente para emudecidos circunstâncias, exercerão o silêncio do constrangimento. Cabem explicações.

De fato, para os que estão cansados de tantos discursos e raras decisões, não há como reagir se não for por calar-se. Gesto que bem compõe meu embate interior entre personagens, mas que não deixa de exprimir o senso da revolta, o ápice do desencanto.

No clássico local do sábado 11/03, fui à Ilha já consciente de que um simples jogo, visto como ato de paixão comedida com respeito às diferenças, não seria ambiente para levar comigo e minha esposa, as netas que aqui moram. Uma certeza absurda, que apaga o registro saudosos de um passado, no qual tudo estava no pacote de um entretenimento sadio. Fui do tempo que crianças rivais (e até jovens e adultos) poderiam mergulhar na mesma onda torcedora. Lado a lado, sem quaisquer receios que não fos-

sem atitudes momentâneas e tolerantes. Tudo se dava sem medo de ser feliz.

Atualmente, as cenas de violência estão por toda parte e se repetem nutridas por um hedonismo feito de agressões. Nas atitudes, nas palavras dirigidas e, cada vez mais, numa essência odiosa que pode explodir feito bomba relógio - em algum momento.

Tudo isso me assusta e faz repensar o sentido de expor as "minhas crianças" a esse ambiente contagiado por maldades. Por mais que a paixão insista no contrário, num apele ao irracional que há dentro de nós. O danado disso é que, em nome de um basta, promessas se renovam, mas torturas e assassinatos se revezam a olhos vistos. Como os fatos ocorridos recentemente no Rio e em Curitiba. Aquelles olhos mais racionais se arregalam nos primeiros instantes do fato, mas depois se fecham numa cumplicidade de covarde e abjeta.

Sinto que os agentes socis envolvidos com o futebol, seja direta ou indiretamente, têm culpa pelo estágio alcançado. Por mais incrível que pareça, de zona de conforto, no agir com a mais absurda dissimulação. Ou mesmo, no referendar de um escapismo típico de uma sociedade que não se encoraja para rever questões estruturais. O ambiente da "sociedade dos desportistas" é assim uma mera consequência do conjunto de uma obra que, como agentes sociais, não estão nem aí para ideias e preconceitos que me-

xam nas estruturas. Tudo junto e misturado. E assim a "banda toca".

Soluções estão aí, por mais que os resultados práticos possam não parecer tão óbvios, no curto prazo. Atrevo-me num roteiro de dois passos, que possa mesmo ir de encontro aos males que a violência proporciona ao futebol: 1) educar os agentes; e, 2) criminalizar os responsáveis.

A educação (evidente que, vista pela falta dela como compromisso público) tem sido a melhor resposta para enfrentamento dos males estruturais do Brasil. E aqui referência a educação pela macrovisão do dever técnico natural. E a reverência por vê-la também pela microvisão de quem pode humanizar relações.

Enquanto os dirigentes, os distintos profissionais técnicos, os atletas, os cronistas esportivos e os torcedores agirem como catalisadores de uma violência, muitas vezes cínica e dissimulada, nenhum outro vetor de macrovisão poderá agir como ente transformador. Por exemplo: isso corresponde ao gesto provocador de certos dirigentes, que adoram se exhibir para suas torcidas. Também ao papel do cronista benevolente que, pelo objeto da audiência, abre espaços para que a incitação à violência aja na sua sutileza. Pior ainda: em tempos de redes sociais agitadas, quando todos esses agentes se servem como propagadores do ódio, manifestações engraçadas e caricatas podem não cair bem, porque difundem divergências. O mundo

mudou e a fragilidade psico-emocional de muita gente pode ser capaz de tudo. Até jurar de morte.

Se esse esforço é mesmo um compromisso por renovar através da educação, a punição dos que propagam e convivem com o mal pode ser o passo seguinte. Sem que haja a criminalização, a identificação dos responsáveis, penso que tudo irá por água abaixo. É preciso, pois, determinação e coragem para resgatar uma forma de paz no futebol, que seja compatível com a realidade.

Os riscos civilizatórios também existem para um futebol que, de longe, perdeu todo aquele romantismo etéreo. Se ainda lhe falta uma profissionalização sustentável, operar no escapismo social de negar o quanto a violência de torcedores insanos é prejudicial, parece-me hoje um tiro no pé.

Atenção desportistas racionalizados e autoridades públicas sintonizadas com o enfrentamento do problema (os três poderes, ministério público e demais interessados): chegou a hora de agir para virar a página da repetição insistente das cenas de violência no futebol. Ou tomaremos essas atitudes ou assinaremos em baixo para aumentar o grau de risco do novo marco civilizatório, que o despertar de uma nação ainda tanto implora.

Tolerância zero com esses torcedores fakes. Ou melhor, com esses verdadeiros criminosos. Uma nova geração quer exercer o direito de alforar sua paixão pelo futebol. Simples assim.

PREVISÃO DO TEMPO

Apac
Agência Pernambuco de Qualidade e Segurança

REGIÃO METROPOLITANA
Hoje - Parcialmente nublado com pancadas de chuva ao longo do dia com intensidade moderada.
> Máxima: 33° Mínima: 22°

Amanhã - Parcialmente nublado com pancadas de chuva ao longo do dia com intensidade moderada a forte.
> Máxima: 32° Mínima: 21°

MATA NORTE
>Hoje Máxima: 35° Mínima: 22° >Amanhã Máxima: 34° Mínima: 21°

MATA SUL
>Hoje Máxima: 34° Mínima: 22° >Amanhã Máxima: 33° Mínima: 21°

AGRESTE
>Hoje Máxima: 35° Mínima: 17° >Amanhã Máxima: 34° Mínima: 16°

SERTÃO DE PERNAMBUCO
>Hoje Máxima: 35° Mínima: 18° >Amanhã Máxima: 34° Mínima: 17°

SERTÃO DE SÃO FRANCISCO
>Hoje Máxima: 36° Mínima: 21° >Amanhã Máxima: 35° Mínima: 20°

TÁBUA DE MARES
Fonte: Centro de Informações de Marinha

AMANHÃ	HOJE
V Hora: 03:23 altura: 0.9	V Hora: 16:23 altura: 0.8
A Hora: 09:45 altura: 1.7	A Hora: 22:54 altura: 1.7
V Hora: 05:15 altura: 0.9	V Hora: 18:08 altura: 0.7
A Hora: 11:19 altura: 1.8	

FASES DA LUA

07/03 Cheia	14/03 Minguante
21/03 Nova	28/03 Crescente

FOLHA de PERNAMBUCO
EXPEDIENTE

Presidente e fundador: **EDUARDO DE QUEIROZ MONTEIRO**
presidencia@folhape.com.br

Fundado em 3 de abril de 1998
Editora Folha de Pernambuco Ltda.
Av. Marquês de Olinda, 105
Baixo do Recife - Cep: 50030-000 Recife-PE
www.folhape.com.br FAX: 3425 5800

Afiliado a **ANJ ASSOCIAÇÃO NACIONAL DE JORNALIS**
Verificação de circulação **ARC** & Associação Auditores Independentes S/S **CENF**

Diretor Executivo PAULO PUGLIESI paulopugliesi@folhape.com.br	COMERCIAL Publicidade: 3425 5811/5882 comercial@folhape.com.br Classificados (anúncio de linha): 3425 5831/ 3425 5882 Diretoria - 3425 5829	REDAÇÃO Editores Bianca Negromonte, Danielle Romani, Fábio Guibu, Geison Macedo, Ivo Vanderley, João Lin, Rogério França, Vanessa Lins	CENTRAL DE ATENDIMENTO - 3425-5804 / 5802 99482-7919 (Whatsapp) Segunda a sexta: 8h às 16h Sábados: 8h às 13h	PREÇO DO EXEMPLAR Diário (PE,AL, PB, RN) R\$ 2,00 Folha Mais (Fim de Semana) R\$ 4,00 Outros Estados R\$ 4,00 Número atrasado R\$ 4,00	IMPOSTOS Carga tributária: 3,65%	ASSINATURA Anual Diária R\$ 730,00 Semestral Diária R\$ 365,00 Preço promocional para venda avulsa edição de segunda à sexta: R\$ 1,50 edição FolhaMais (sábado/domingo): R\$ 2,00	DPO FOLHA DE PERNAMBUCO Contato para LGPD Departamento de Proteção de Dados dpo.folhape@folhape.com.br Fone: (81) 3425-5809
Diretor Operacional JOSÉ AMÉRICO LOPES GÓIS americogois@folhape.com.br	MERCADO NACIONAL REPRESENTANTE: CA PUBLICIDADE SÃO PAULO: Fone: (11) 2729-5448 / 5449 e-mail: capublicidade.com@terra.com.br	Subeditores Alfeu Tavares, Carol Brito, Priscila dos Santos	FINANCEIRO - 3425 5811/3425 5813 MARKETING - 3425 5876	ASSINATURA Anual Diária R\$ 730,00 Semestral Diária R\$ 365,00			
Diretora Administrativa MARIANA COSTA marianacosta@folhape.com.br	REPRESENTANTE: EC COMUNICAÇÃO E MARKETING Brasília: Fone: (61) 99186 6647 (61) 99103 2838 e-mail: diretoecom@gmail.com; opec.ecom@gmail.com	CIRCULAÇÃO 3425 5897	Recursos Humanos - 3425 5809 Administração - 3425 5892				
Editora-chefe LEUSA SANTOS leusasantos@folhape.com.br		ASSINATURA 3425 5803 Segunda a sexta: 8h às 16h	A Editora Folha de Pernambuco Ltda. não comercializa diretamente os exemplares do jornal ao público, fazendo-o unicamente a agentes autônomos devidamente credenciados, que, à sua vez, os revendem através de vendedores avulsos por eles diretamente contratados. As assinaturas são vendidas diretamente na sede social da empresa ou por intermédio de pessoas físicas ou jurídicas para isso autorizadas.				



MERCADO FINANCEIRO

MOEDAS DÓLAR > Compra: R\$5,25 >> Venda: R\$5,25 >> Variação: -0,36% EURO: 5,01

YUAN (China): 0,76

PESO (Argentina): 0,03

OUTROS ÍNDICES (Fevereiro)

SELIC: 13,75% IPCA: 0,84% IGP-M FGV: -0,06%

Ouro BM&F: 317,00 INPC: 0,77%

BOLSAS IBOVESPA > Variação: 0,013% >> Pontos: 103.153,68

DOW JONES (NOVA YORK): 0,25% NASDAQ (NOVA YORK): 1,28%

S&P 500 (NOVA YORK): 0,87%

Índices Econômicos
www.sppe.org.br

SOCIEDADE PERNAMBUCANA DE PLANEJAMENTO EMPRESARIAL (SPPE)

Contribuinte pessoa física já pode prestar contas ao leão da Receita Federal e usar a declaração pré-preenchida. Prazo vai até o dia 31 de maio

IRPF: começa hoje a entrega da declaração

MATHEUS JATOBA

Começa hoje e vai até o dia 31 de maio o prazo de entrega da declaração do Imposto de Renda Pessoa Física 2023. São obrigados a declarar o IRPF quem recebeu rendimentos tributáveis acima de R\$ 28.559,70 em 2022 (o valor é o mesmo de 2022). Uma das novidades, é o recebimento da restituição via Pix e a declaração pré-preenchida.

Em 2023, a Receita espera receber 39,5 milhões de declarações em todo o País. No Brasil, a expectativa é de aumento de 8,8% comparado com o ano passado, quando foram recebidos aproximadamente 36,3 milhões de documentos. Em Pernambuco, são esperadas entre 1.017.460 e 1.043.888 de declarações dentro do prazo estipulado

Declaração pré-preenchida

Hoje acontece a liberação também da declaração pré-preenchida, o que dá prioridade para a restituição, uma das novidades deste ano. Quanto mais cedo a declaração for enviada, maior é a oportunidade de entrar nos primeiros lotes de pagamento. Segundo a Receita, a medida tem o objetivo de "minimizar erros e oferecer maior comodidade", visto que o sistema traz, de maneira automática, diversas informações. A estimativa é que o uso da declaração pré-preenchida alcance 25% dos contribuintes.

É obrigado a declarar o IRPF também quem ganhou mais de R\$ 40 mil isentos, não tributáveis ou tributados na fonte no ano (como indenização trabalhista); quem obteve ganho de capital na venda de bens ou direitos (casa, por exemplo), sujeito ao imposto, ou realizou operações na Bolsa ou no mercado

de capitais cuja soma foi superior a R\$ 40 mil; quem recebeu mais de R\$ 142.798,50 em atividade rural ou tem prejuízo rural a ser compensado; quem era dono de bens, inclusive terra nua, de mais de R\$ 300 mil; e quem passou a morar no Brasil em qualquer mês de 2022 e ficou aqui na condição de residente até 31 de dezembro.

Prioridade na restituição

Os contribuintes que escolherem receber a restituição via Pix também terão prioridade no recebimento das restituições neste ano. Mas isso só acontecerá após o pagamento dos grupos prioritários, que são (por ordem): idosos acima de 80 anos; idosos entre 60 e 79 anos; pessoas com alguma deficiência física ou mental ou moléstia grave; contribuintes cuja maior fonte de renda seja o magistério.

Para os investidores, a alteração mais marcante foi a mudança nas regras para operações em bolsas de valores, mercadorias, futuros e assemelhadas. A diferença é que, agora, fica obrigado a declarar apenas quem realizou somatório de vendas, inclusive isentas, superior a R\$ 40 mil e/ou que produziram rendimentos sujeitos à tributação.

Para o conselheiro do Conselho Regional de Contabilidade de Pernambuco (CRC-PE), Roberto Nascimento, é importante ficar atento. "Os contribuintes devem ter muito cuidado. É preciso observar se lançou todas as fontes e pagamentos efetuados. Caso deixe de declarar alguma fonte, é ponto para Receita colocar na malha fina", disse. Nascimento destaca que a declaração pré-preenchida permite a observação de possíveis erros. "A vantagem desse modelo é a facilidade no preenchimento, já vem praticamente pronta", finalizou.

QUEM DEVE DECLARAR:



Recebeu rendimentos tributáveis acima de R\$ 28.559,70 em 2022



Ganhou mais de R\$ 40 mil isentos, não tributáveis ou tributados na fonte no ano (como indenização trabalhista ou rendimento de poupança)



Quem obteve, em 2022, ganho de capital na venda de bens ou direitos (casa, por exemplo), sujeito à incidência do imposto, ou realizou operações na Bolsa ou no mercado de capitais cuja soma foi superior a



R\$ 40 mil ou com apuração de ganhos líquidos sujeitas à incidência do imposto
Quem recebeu mais de R\$ 142.798,50 em atividade rural (agricultura, por exemplo)



- Quem era dono de bens, inclusive terra nua, no valor de mais de R\$ 300 mil
- Quem passou a morar no Brasil em qualquer mês de 2022 e ficou aqui na condição de residente até 31 de dezembro

Calendário de restituição:

1º lote:
31 de maio

2º lote:
30 de junho

3º lote:
31 de julho

4º lote:
31 de agosto

5º lote:
29 de setembro

Como declarar o Imposto de Renda Pessoa Física

Passo 1 - Download e Instalação

- Acessar o site da Receita Federal, o www.receita.fazenda.gov.br
- Clicar na opção 'Meu Imposto de Renda' e depois 'Baixar Programa'
- Selecionar o programa de acordo com o sistema operacional que for utilizar

Passo 2 - Identificação do Contribuinte

- O preenchimento das informações é feito por etapas, que são divididas em fichas e ficam na barra esquerda do programa
- Clicar no ícone que fica no centro da tela e informar os dados pedidos pela Receita Federal

Passo 3 - Dependentes e Alimentados

- Após a identificação do titular da declaração, é preciso clicar na aba "dependentes", fornecendo as informações, caso tenha dependentes

Passo 4 - Rendimentos

- Declarar os rendimentos tributáveis

Passo 5 - Imposto pago/retido

- A tela é de preenchimento automático, com a exceção de casos de impostos pagos no exterior. O contribuinte pode incluir tributos recolhidos em países onde haja reciprocidade de tratamento

Passo 6 - Pagamentos

- O contribuinte precisa informar a prestação de contas sobre gastos como saúde e educação

Passo 7 - Doações

- Para acrescentar as doações na declaração, basta clicar na opção 'novo' na parte inferior do programa, e escolher o tipo na aba 'código'

Passo 8 - Bens, dívidas e ganhos de capital

- Deve declarar quem teve lucro com a venda de um bem
- Esses dados são declarados na ficha bens e direitos. Para incluir é preciso clicar em 'novo'

Passo 9 - Revisão

- Conferir cuidadosamente os dados, para não ir para malha fina
- Ao final, clicar em 'verificar pendências', se houver contradição nas informações, o sistema irá alterar

Passo 10 - Escolha do modelo

- É preciso escolher o modelo simples ou completo, para isso, basta clicar na lupa ao lado do item 'Opção pela tributação', na barra da esquerda
- Uma nova tela se abrirá com o cálculo do imposto a restituir ou a pagar, de acordo com o caso

Passo 11 - Envio da declaração

- Clicar em 'Entregar declaração', onde uma nova tela é exibida para seleção da declaração a ser enviada
- Imprimir e guardar o recibo, após o envio. Se houver imposto a pagar, já é possível imediatamente imprimir as guias

Fonte: Receita Federal

ARTE: FOLHA PE/ HUGO CARVALHO

NEM 8, Nem 80

A Economia em Foco



Alfredo Bertini

Adote-se o "Nem 8, Nem 80" no agronegócio

Minha ideia hoje seria a de ocupar a coluna com algumas observações sobre as expectativas da nossa macroeconomia. Não só pelo esperado anúncio da nova âncora fiscal prometida pela equipe econômica. Também pela avaliação do impacto, ainda em processamento, sobre a economia brasileira, devido ao abalo recém-ocorrido no sistema bancário dos Estados Unidos. Como tais fatores projetam para a análise simulações ainda incompletas, melhor por hoje seguir a linha dos textos anteriores. Neles, diante da resiliência de posições extremas a respeito de outros temas econômicos, fiz uma defesa aberta em favor do equilíbrio, da cautela analítica que precisa ser melhor operada.

Assim, antes de trazer à tona essa instabilidade causada pela insegurança nas expectativas, que tal comentar sobre um tema que parece nutrido pelos antagonismos mais extremos?

Entre vilão da sustentabilidade e fio condutor do melhor exemplo de empreendedorismo, quero tratar hoje do agronegócio. Aqui não valorizo análises sob efeito de uma miopia aloprada, todas incapazes de enxergar o que se extrai de positivo. Seja pelo dinamismo econômico ou pela consciência ambiental. O importante é que há meios de se ajustar uma intersecção plenamente satisfatória. Sem as estéreis e históricas exacerbações ideológicas.

Foi-se o momento que, há quase um século, o setor agrário-exportador exerceu seu papel como núcleo dinâmico de toda economia brasileira. Mantidas as devidas e distintas condições, os negócios da agricultura hoje (sobretudo, aqueles fortemente vinculados às exportações) não correspondem ao núcleo dinâmico, naquele sentido de exercer uma maior contribuição para a formação do Produto Interno Bruto (PIB).

No entanto, diante do recuo sistemático de outros setores, bem mais submetidos aos rigores das crises, têm sido importantes amortecedores, nas recentes quedas do nível de atividade da economia brasileira. Claro que há uma importância a relevar por todo esse desempenho, ao olharmos os resultados pelas lentes econômicas.

Ir além disso, num contexto outro que evidencie os resultados ambientais, precisa ser algo de uma métrica, cuja régua não torne inviável o conceito e a organização econômica. Afinal, se esse efeito se revela aliado a uma meritória consciência ambiental, há que se realçar o esforço para tal e a conquista alcançada.

Tenho cansado de ouvir relatos e ver experiências, todos reveladores da consciência de produtores e das pesquisas científicas de Universidades e da Empresa Brasileira de Pesquisa Agropecuária (Embrapa). E quando a sociedade se rende às evidências de quem sabe instrumentalizar a ciência e tecnologia a favor das causas ambientais, tem-se que tirar o chapéu.

Quando os exemplos de produção animal representam inúmeros exercícios de racionalidade no manejo, justo por respeitar os valores sustentáveis, não há o porquê de considerar tal esforço como insustentável.

Por essas e outras, sigo na pegada da minha tese sobre as possibilidades de equilíbrio: nem 8, nem 80. Que os muitos exemplos de negócios agrícolas com compromissos sustentáveis sejam bem mais inspiradores.

A coluna Nem 8 nem 80 é publicada às quartas e sextas.

@alfredobertini87

@alfredobertini2017@gmail.com

■ A previsão para 2023 é atingir um Valor Bruto da Produção (VBP) da fruta pernambucana de R\$ 1,98 bilhão, segundo o Ministério da Agricultura

Uva: setor vai faturar mais este ano

ALINE MOURA

Valor Bruto da Produção (VBP) de uva em Pernambuco está estimado em R\$ 1,98 bilhão para 2023, 1,2% maior que o do ano passado. Divulgado pelo Ministério da Agricultura, o resultado é o melhor alcançado pelo Estado desde 2020 - no ano de maior impacto da pandemia do coronavírus. Este também é o melhor faturamento projetado para o Brasil e para o Nordeste. Embora as uvas de cada região tenham características diferentes, as que são produzidas em Pernambuco, em termos de faturamento, terão desempenho maior do que as do Rio Grande do Sul, conhecido por ser o maior produtor nacional de uvas. O estado rio-grandense tem previsão de faturar R\$ 1,90 bilhão.

O VBP da agropecuária é calculado com base nas informações das safras de fevereiro, divulgadas pela Companhia Nacional de Abastecimento (Conab) e pelo Instituto Brasileiro de Geografia e Estatística (IBGE). O VBP de Pernambuco, para este ano, é de R\$ 10,1 bilhões, 3,3% a menos do que o obtido no ano passado, que foi de R\$ 10,4 bilhões. É um pouco diferente do Brasil, que estima alcançar R\$ 1,249 trilhão em 2023, 5% maior do que 2022, o maior da série iniciada há 34 anos.

Ranking nacional

Pernambuco responde por 0,8% do VBP nacional, ficando em 16º lugar no ranking do Brasil e em quarto no do Nordeste, tendo, para 2023, crescimento projetado para laranja, mamona, mandioca, tomate e uva. A produção estimada das lavouras é R\$ 6,1 bilhões, representando 60,8% do faturamento da agropecuária pernambucana, mais da metade.

Já a pecuária, que enfrenta o terceiro ano de crise por impactos provocados pela Covid-19, mantém estimativas menores do que em 2022 na produção de bovinos e aves. Porém, cresce na produção de suíno (+5,62%) e leite (+6,67%) e mantém a liderança nordestina na produção de ovos, com um faturamento de R\$1,1 bilhão.

O secretário estadual de Desenvolvimento Agrário, o agrônomo Aloísio Ferraz, comentou sobre a estimativa do VBP para o Estado, menor do que o de 2022. Ele frisa que Pernambuco não ficou mal colocado, embora possa alcançar um resultado melhor nos próximos anos. Aloísio lembrou, ainda, que o Estado enfrentou oito anos de seca. "Nós enfrentamos uma seca de oito anos e perdemos terreno, isso desestruturou o setor. Existe um desafio para nós, em Pernambuco, e para o Nordeste: o de crescer na agricultura", disse.

PREFEITURA MUNICIPAL DE BEZERROS

AVISO DE LICITAÇÃO
PREGÃO ELETRÔNICO Nº 10041/2022 - PMB

(Republicado devido a alterações no edital e seus anexos) PROCESSO LICITATÓRIO 084/2022. PREGÃO ELETRÔNICO Nº 10041/2022. UASG 982337. OBJETO: A prestação de serviços para gestão de frota de veículos/equipamentos do Município de Bezerros-PE, incluindo sistema informatizado web preferencialmente com tecnologia de cartão eletrônico com chip (tecnologia smart) ou cartão com tarja magnética, visando o credenciamento de estabelecimentos para fornecimento de combustíveis e óleos lubrificantes, bem como manutenção preventiva e corretiva, com o fornecimento de peças e acessórios, serviços de mecânica, elétrica geral, funilaria, suspensão, pintura, ar-condicionado, reboque, vidraçaria, capotaria, tapetaria, retífica, lavagem e higienização, montagem e manutenção de pneus, alinhamento e balanceamento. Valor total estimado: R\$ 5.569.326,89 (cinco milhões quinhentos e sessenta e nove mil trezentos e vinte oito reais e oitenta e nove centavos). A Sessão acontecerá através do site www.comprasgovernamentais.gov.br e a abertura da sessão terá início no dia 27/03/2023 às 09h. Informação e obtenção do edital na plataforma eletrônica do Portal de Compras do Governo Federal - www.comprasgovernamentais.gov.br ou através do site: <https://bezerros.pe.gov.br>.
Bezerros-PE, 14/03/2023
John Christiann Lima do Amaral
Presidente da CPL

PREFEITURA MUNICIPAL DE SANTA CRUZ DA BAIXA VERDE/PE

AVISO DE EXTRATO DE REVOGAÇÃO DE LICITAÇÃO

O Prefeito do Município de Santa Cruz da Baixa Verde/PE, no uso de suas atribuições legais com fundamento no disposto no Artigo 49 da Lei nº 8.666/93. Determinou a REVOGAÇÃO da TOMADA DE PREÇOS Nº 003/2023, objetivando a construção de passagens molhadas com galerias pluviais e pavimentação em pedras polidéricas no Sítio Santa Luzia do Município de Santa Cruz da Baixa Verde/PE.

Santa Cruz da Baixa Verde/PE, 14 de março de 2023
José Irlando de Souza Lima
Prefeito

PREFEITURA MUNICIPAL DE CUPIRA

AVISO DE LICITAÇÃO

PROCESSO LICITATÓRIO Nº 011/2023 PREGÃO ELETRÔNICO SRP Nº 007/2023 OBJETO: Contratação de empresa especializada para fornecimento de dispositivos eletrônicos, serviços técnicos e licenças de aquisição perpétua de sistemas informatizados para implantação de plataforma de gerenciamento integrado de dados de presença de alunos e modulação de servidores das unidades da Secretaria Municipal de Educação. Valor Total Estimado R\$ 651.399,60; Abertura da sessão dia 29/03/2023 às 09:00 horas. Informação e obtenção do edital na plataforma eletrônica da BNC site <http://bnccompras.cloudapp.net/#/Home> ou através de solicitação via e-mail: licitacao@cupira.pe.gov.br, ou no site <http://cupira.pe.gov.br>. Pregoeira: Barbara Gorelle da Silva Melo.

Prefeitura Municipal do Ipojuca
Secretaria Municipal de Administração, Gestão e Logística
Comissão Permanente de Licitação

AVISO DE LICITAÇÃO

PROCESSO LICITATÓRIO Nº 011/FMS/2023. CPL. PREGÃO ELETRÔNICO Nº 011/FMS/2023. RP - Aquisição de medicamentos Grupo V - Alopáticos e fitoterápicos, para atender às Unidades de Saúde da Rede Municipal do Ipojuca (Unidades de Saúde da Família - USF, Unidades Básicas de Saúde - UBS, Unidades de Pronto Atendimento - UPA e os Serviços de Pronto Atendimento - UPA, SAMU, Policlínicas, Centro de Apoio Psicossocial - CAPS, Centros de Referência). VALOR: R\$ 4.601.273,70. RECEBIMENTO DAS PROPOSTAS: A partir do dia 15/03/2023 às 08h00min até o dia 31/03/2023 às 08h30min. ABERTURA DAS PROPOSTAS: 31/03/2023 às 08h30min. INÍCIO DA SESSÃO DE DISPUTA DE PREÇOS: 31/03/2023 às 09h00min, os horários são de Brasília. A retirada do Edital será através do site www.licitaipojuca.com.br ou através do portal da transparência no site da Prefeitura Municipal do Ipojuca. Mais informações através do Fone: (81) 3551-1156, Ramal 213 ou do e-mail: licitacao2.0ipojuca@gmail.com.
Ipojuca-PE, 14/03/2023
MANÚCIA MACHADO NUNES DE MEDEIROS
Gestora do Fundo Municipal de Saúde

Classificados

ANUNCIE CONOSCO
(81) 3425 5831 / 5882

Folha de Pernambuco

Recife, quarta-feira, 15 de março de 2023

1 Imóveis

apartamentos • casas com-
erciais • outros

2 Veículos

automóveis • motos e bicicletas
caminhões • outros

3 Oportunidades

empregos • negócios
locações • outros

4 Diversos

comunicados • serviços
profissionais • outros

1
IMÓVEIS

Apartmentos
Vendem-se

BOA VISTA

VENDO APTO. NO EDIFÍ-
CIO YUKATAN NA RUA
BARÃO DE SAO BORJA 480
BOA VISTA. TRATAR ZAP
(81) 983060781

BOA VIAGEM

LP 232 APTO 47M, 2 QTS, 1
SUITE, SL P/ 02 AMB, COZINHA,
ÁREA DE SERVIÇO, WC
SOC, TODO C/ ARM., IVG,
ELEV, PISCINA, SALÃO DE
FESTA, VALOR R\$ 270 MIL,
ACEITAM. FINANCIAMEN-
TO, FONES - 991919003/
986967550

LP 232 OPORTUNIDADE !!
IMPERDÍVEL APTO 47M, 2
QTS, 1 SUITE, SL P/ 02 AMB,
COZ, ÁREA DE SERVIÇO,
WC SOC, TODO C/ ARM.,
IVG, ELEV, PISCINA, SALÃO
DE FESTA, VALOR R\$ 270
MIL, ACEITAM. FINANCIAMEN-
TO, TELS - 991919003/
986967550

LP 232 APTO 47M, 2 QTS, 1
STE, SALA P/ 02 AMB, COZ,
ÁREA DE SERVIÇO, WC
SOC, TODO C/ ARM., IVG,
ELEV, PISCINA, SALÃO DE
FESTA, VALOR R\$ 270 MIL,
ACEITAM. FINANCIAMEN-
TO, FONES - 991919003/
986967550

CASA AMARELA

LP 374 OPORTUNIDADE
APTO NO CORAÇÃO DE
CASA AMARELA C/ 85M, 3
QTS, STE, VARANDA, SALA
P/ 02 AMB, WC SOCIAL,
COZ, DCE, TODO C/ ARM.,
ELEVADOR, 2 VGS, LAZER
COMPLETO, R\$ 450 MIL,
ACEITA FINANCIAMENTO,
F. 991919003/ 98696-7550

LP 296 OPORTUNIDADE NI-
CA, APTO C/ 67M, 2 QTS, SL
P/ 02 AMB, COZ, WC SOC,
COZ, ÁREA DE SERVIÇO,
VARANDA, WC DE SERVIÇO,
IVG, R\$ 200MIL, AC. FINAN-
CIAMENTO, F. 991919003/
98696-7550

LP 3248 APTO C/ 118M,
3QTS, ISTE, WC SOC, COZ,
ÁREA DE SERVIÇO, SL P/ 02
AMB, VARANDA, DCE, ARM,
2VGS, ELEVADOR, SALÃO
DE FESTA, PLAY, R\$ 650MIL,
AC. FINANCIAM, F. 99191-9003/
98696-7550

CASA FORTE

LP4106 VENDO APTO A C/
178M A 50M DA PRAÇA DE
CASA FORTE, 4QTS, WC
SOC, 2 STES, 1 CLOSET, VA-
RANDA, SL P/ 03 AMB, DCE,
COZ, TODO C/ ARM., LAZER
COMPLETO, 3VGS, MARQUE
SUA VISITA !!! R\$ 1.250MIL, AC.
FINANC, TELS - 99191-9003/
98696-7550

LP4106 VENDO APTO A C/
178M A 50M DA PRAÇA DE
CASA FORTE, 4QTS, WC
SOC, 2 SUITES, 1 CLOSET,
VARANDA, SL P/ 03 AMB,
DCE, COZ, TODO C/ ARM.,
LAZER COMPLETO, 3VGS,
MARQUE SUA VISITA !!! R\$ 1.
250MIL, AC. FINANCIAM, TELS -
99191-9003/ 98696-7550

DERBY

LP 371 OPORTUNIDADE A-
PARTAMENTO PROXIMO
DE TUDO C/ 125M, 3QTS,
STE, SL P/ 02 AMB, COZ, WC
SOCIAL, DCE, ARMÁRIO,
VARANDA, 1 VAGA, ELEV-
ADOR, SALÃO DE FESTA,
PLAY, R\$ 490 MIL, ACEITA-
MOS FINANCIAMENTO,
MARQUE SUA VISITA!!! U-
GAR TELS - 98696 7550

ENCRUZILHADA

LP243 - ATENCAO OPOR-
TUNIDADE!!!! APTO PROX-
IMO DE TUDO, C/ 55M C/ 1
QUARTO, SALA, COZ, WC
SOC, IVG, R\$ 170MIL, AC. FI-
NANC, MARQUE SUA VI-
SITA, TELEFONES 91919003/
98696-7550/ 3037-5200

LP 3145 OPORTUNIDADE
UNICA APTO C/ 66M, 3QTS,
1 STE, VARANDA, SL P/ 02
AMB, WC SOCIAL, COZ,
ÁREA DE SERVIÇO, ARM, 1
VAG, ELEVADOR, SALÃO DE
FESTA, PLAY, PISCINA, R\$
380 MIL, AC. FINANCIAM, F-
98696-7550

LP 3145 OPORTUNIDADE
UNICA APTO C/ 66M, 3QTS,
1 STE, VARANDA, SL P/ 02
AMB, WC SOCIAL, COZ,
ÁREA DE SERVIÇO, ARM, 1
VAG, ELEVADOR, SALÃO DE
FESTA, PLAY, PISCINA, R\$
380 MIL, AC. FINANCIAM, F-
98696-7550

LP 3141 OPORTUNIDADE
APARTAMENTO COM 82M,
3QTS, 01 SUITE, VARANDA,
SALA P/ 02 AMBIENTES, CO-
ZINHA, DCE, 2VGS - R\$ 210
MIL, AC. FINANCIAM, LIGAR F-
991919003/ 986967550

JAQUEIRA

LP 395 IMPERDÍVEL OPOR-
TUNIDADE ÚNICA APARTAMEN-
TO A 500 M DO
PARQUE DA JAQUEIRA C/
110 M 3 QUARTOS, 1 SUITE,
VARANDA, SALA P/ 02 AMB,
COZ, WC SOC, DCE, ELEV,
IVG, SALÃO DE FESTA, R\$
400MIL, MARQUE SUA VI-
SITA, AC. FINANCIAM, TELS -
991919003/ 98696-7550

LP395 IMPERDÍVEL OPOR-
TUNIDADE NICA APTO A
500 M DO PARQUE DA
JAQUEIRA C/ 110M 3QTS, 1
SUITE, VARANDA, SL P/ 02
AMB, COZ, WC SOC, DCE,
ELEV, IVG, SALÃO DE FESTA,
R\$ 400MIL, MARQUE SUA
VISITA, AC. FINANCIAM, TELS -
991919003/ 98696-7550

LP 3133 OPORTUNIDADE
APTO PROXIMO DO PAR-
QUE DA JAQUEIRA C/ 134M
3 QUARTOS, 1 SUITE, VA-
RANDA, SALA P/ 02 AMB,
WC SOC, DCE, COZINHA,
TODO C/ ARMÁRIO, 2 VAG-
AS, ELEVADOR, QUADRA,
SALÃO DE FESTA, PLAY, AC
FINANC, R\$ 650 MIL, FONES -
99191-9003/ 986967550

JARDIM ATLÂNTICO

2QTS, DEP COMPLET, VAR.
1A DAR, FILE 82M2 R\$ 150
MIL TELS: 985668947 CRECI
5248

MADALENA

LP 3144 OPORTUNIDADE
APTO C/ 70M, 3 QTS, SUITE,
SALA P/ 02 AMB, COZ, WC
SOC, WC SERVIÇO, ARM, 1
VAGA, ELEV, LAZER COM-
PLETO, R\$ 380 MIL, AC. FI-
NANCIAM, MARQUE SUA
VISITA RAPIDO C/ UM DOS
NOSSOS CORRETORES, F-
991861864/999184740/
98696-7550

LP3138 APTO IMPERDÍVEL
OPORTUNIDADE NO APTO
C/ 112M 3QTS, SUITE,
VARANDA, SL P/ 02 AMB,
COZ, DCE, WC SOC, TODO
C/ ARM, 1VAG, ELEV, PISCINA,
R\$ 310 MIL, AC. FINANCIAM, F-
991919003/ 98696 7550

LP3138 APTO IMPERDÍVEL
OPORTUNIDADE NO APTO
C/ 112M 3QTS, SUITE,
VARANDA, SL P/ 02 AMB,
COZ, DCE, WC SOC, TODO
C/ ARM, 1VAG, ELEV, PISCINA,
R\$ 310 MIL, AC. FINANCIAM, F-
991919003/ 98696 7550

ROSARINHO

LP 436 OPORTUNIDADE
APTO NASCENTE C/ 175M
4QTS, 1 STE C/ CLOSET, WC
SOC, DCE, COZ, SALA P/ 03
AMB, DECORADO, TODO
C/ ARM., 2 VGS, ELEVADOR,
SALÃO DE FESTA, PLAY, PIS-
TA COOPERACADÊMIA, R\$
700 MIL, ACEITA FINANCIAM, F-
99191-9003/ 98696-7550

LP 3245 IMPERDÍVEL OPOR-
TUNIDADE APTO C/ 75M,
3QTS, STE, VARANDA, SALA
P/ 02 AMB, COZ, WC SOC,
ELEV, 1 VAGAS, LAZER COM-
PLETO, R\$ 300 MIL, ACEIT.
FINANC, TELS - 99191-9003,
98696-7550

LP3113 - ÓTIMA LOCALI-
ZACAO APTO DE AREA U-
LIT 102M C/ 3 QUARTOS, 1
SUITE, VARANDA, TODO C/
ARM, SALA C/ 2 AMBIEN-
TES, DCE, SALÃO DE FESTA,
PLAY, IVG, AC. FINANCIAM, R\$
330 MIL, TELS - 991919003/
986967550

LP225 OPORTUNIDADE APTO
COM 70M, 2QTS COM
SUITE E CLOSET, SL P/ 02
AMB, WC SOCIAL, COZ-
INHA, REFORMADO, DEC-
ORADO E MOBILIADO, 1
VAG, 2 QUADRAS, 2 PLAYS,
SALÃO DE FESTA, MARQUE
SUA VISITA !! - R\$ 330 MIL
AC. FINANCIAM, F- 991919003/
986967550

LP225 OPORTUNIDADE APTO
COM 70M, 2QTS COM
SUITE E CLOSET, SL P/ 02
AMB, WC SOCIAL, COZ-
INHA, REFORMADO, DEC-
ORADO E MOBILIADO, 1
VAG, 2 QUADRAS, 2 PLAYS,
SALÃO DE FESTA, MARQUE
SUA VISITA !! - R\$ 330 MIL
AC. FINANCIAM, F- 991919003/
986967550

TORRE

LP2143 IMPERDÍVEL APTO
NO CORAÇÃO DOS AFLI-
TOS C/ 51M, 2QTS, 1 STE, SL
P/ 02 AMB, COZ, WC SOC,
VARANDA, 1 VAGA, LAZER
COMPLETO, R\$ 365 MIL, AC.
FINANC, MARQUE SUA VI-
SITA !!! FONES - 991919003/
986967550

1
IMÓVEIS

Casas
Vendem-se

AGUAZINHA

2QTS+DEP PRONTO PIMO-
RAR TODA GRAD, VD 50MIL
FONE 98566947 ALUGUEL
R\$500,00 CRECI 5248

1
IMÓVEIS

Terras
Vendem-se

ITAMARACA

TERRENO 14X25 LOTEA-
MENTO COLINAS DE ITA-
MARACA, FORTE ORANGE,
CERCADO E REGISTRADO.
VALOR R\$ 35 MIL TRATAR:
9.9954-7520/ 9.9199-2800

JABOATÃO

VILLA TRES LAGOAS LOTES
1000M2 PRONTOPIMORAR
PRECO APART. 320 MIL TEL:
985668947 CRECI 5248

2
VEÍCULOS

Volkswagen

FUSCA

ANO 73 BEL CONSERVA-
DO 5 MIL LIGUE FONE:
985668947

FEDERAÇÃO PERNAMBUCANA DE FUTEBOL - CNPJ 10.956258/0001-10 - Relat
tório da Diretoria: Prezados Filiações, em cumprimento às disposições estatutárias e também em aten-
dimento à Lei 10.672 de 15 de maio de 2003 e Lei 9.615/98. Estamos submetendo à apreciação de V.Sas.
as Demonstrações Contábeis relativas ao exercício encerrado em 31 de dezembro de 2022, acompanhadas
do Relatório dos Auditores Independentes sobre as Demonstrações Financeiras. Recife, 13 de fe-
vereiro de 2023. A Diretoria.

BALANÇO PATRIMONIAL EM 31 DE DEZEMBRO DE 2022 (Em reais)			
	2022	2021	
ATIVO			
CIRCULANTE	5.537.986	5.884.534	
Disponibilidades	3.422.303	5.005.130	
Adiantamento a Fornecedor	57.270	60.475	
Adiantamento a Terceiros	580.464	128.700	
Aluguel a Receber	18.840	10.600	
Taxa de Condomínio a Receber	16.200	10.200	
Impostos a Recuperar	-	2.200	
Almoço Arrebatado	441.989	645.229	
NÃO CIRCULANTE	21.632.234	19.487.372	
Realizável a Longo Prazo	15.984.923	13.674.840	
Investimento	107.304	107.304	
Imobilizado	5.273.269	5.418.490	
Intangível	286.738	286.738	
TOTAL DO ATIVO	31.169.309	28.351.906	
PASSIVO			
CIRCULANTE	584.424	603.948	
Fornecedores	41.337	48.106	
Obrigações Tributárias	7.785	2.047	
Outras Contas a Pagar	44.320	10.800	
Obrig. a Pagar - Clubes Filados	70.404	10.800	
Encargos Sociais	82.069	65.109	
Valores a Repassar Clubes	338.709	477.886	
PATRIMÔNIO LÍQUIDO	30.584.879	24.747.959	
PATRIMÔNIO SOCIAL	19.842.117	15.762.016	
Ajuste de Valor Patrimonial	4.723.428	4.723.428	
Ajuste de Exercícios Anteriores	182.414	182.414	
Resultado do Exercício	5.836.717	4.080.101	
TOTAL DO PASSIVO + PL	31.169.309	28.351.906	
DEMONSTRAÇÃO DO RESULTADO EM 31 DE DEZEMBRO DE 2022 (Em reais)			
	2022	2021	
RECEITAS OPERACIONAIS	14.591.856	8.116.822	
Receitas Técnicas de Futebol	3.173.782	4.832.833	
Receitas Operacionais	3.740.001	1.818.603	
Receitas Financeiras	2.584.072	1.665.391	
Receitas Não Operacionais	4.000	-	
DESPESAS OPERACIONAIS	8.665.138	4.036.726	
Despesas Técnicas de Futebol	7.131.950	3.017.281	
Administrativas	1.255.163	810.874	
DEMONSTRAÇÃO DAS MUTAÇÕES DO PATRIMÔNIO LÍQUIDO (Em reais)			
	2022	2021	
Saldos em 31 de dezembro de 2020	13.529.276	2.241.748	
Incorporação de Capital	2.241.748	-2.241.748	
Ajuste do Exercício Anterior	-	182.414	
Superávit do Exercício	-	4.080.101	
Saldos em 31 de dezembro de 2021	15.762.016	4.262.515	
Incorporação de Capital	4.080.101	-4.080.101	
Ajuste do Exercício Anterior	-	182.414	
Superávit do Exercício	-	5.836.717	
Saldos em 31 de dezembro de 2022	19.842.117	4.723.428	

NOTAS EXPLICATIVAS ÀS DEMONSTRAÇÕES CONTÁBEIS EM 31 DE DEZEMBRO DE 2022			
1. CONTEXTO OPERACIONAL: A FEDERAÇÃO PERNAMBUCANA DE FUTEBOL - FPF é uma sociedade sem fins lucrativos, resultante da fusão da Liga Sportiva de Futebol de Pernambuco e da Liga Pernambuco de Desportos Náuticos, anteriormente denominada Liga Esportiva Pernambuco. Fundada em 16 de junho de 1915, com sede e foro na Rua Dom Bosco, 871, bairro da Boa Vista, cidade de Recife, capital do estado de Pernambuco. A FEDERAÇÃO TEM COMO OBJETIVO: • Dirigir e agilar, por intermédio de suas filiações de futebol profissional e amador, promovendo as medidas necessárias ao seu aperfeiçoamento; • Promover a realização de campeonatos, torneios e competições de futebol; • Incentivar a cultura intelectual, física, moral e cívica dos desportistas; • Fomentar, dentro das suas possibilidades o progresso material e técnico dos seus filiados, promovendo as medidas adequadas, considerando serem as Associações, as bases de Organização Nacional dos Desportos; • Cumprir e fazer cumprir por todos os seus filiados a Legislação relativa ao futebol; • Criar, promover, auxiliar e reconhecer escolas e cursos para atletas, árbitros e funcionários da FPF; • Dirigir, supervisionar e fiscalizar a realização de jogos em todos os estádios, onde estejam atuando seus filiados, bem como movimento de bilheterias e portões de acesso, quando for o caso; • Delimitar, apreciar e julgar, através dos poderes competentes, as questões suscitadas entre seus filiados, bem como o objetivo de manter a ordem desportiva, o respeito aos atos emanados de seus poderes internos. 2. APRESENTAÇÃO DAS DEMONSTRAÇÕES CONTÁBEIS - 2.1. Declaração de Conformidade: As demonstrações contábeis foram elaboradas e estão sendo apresentadas com base nas práticas contábeis emanadas da legislação societária, dos Pronunciamentos, das Orientações e das interpretações emitidas pelo Comitê de Pronunciamentos Contábeis - CPC e das Normas Brasileiras de Contabilidade do Conselho Federal de Contabilidade - CFC. Uma explicação sobre como o passivo e os fluxos de caixa da Entidade foram afetados em decorrência da transição para as normas IFRS está descrita na nota explicativa 3 - Adoção dos Padrões Internacionais de Contabilidade. 2.2. Base de Preparação - Moeda Funcional: As demonstrações contábeis são apresentadas em Real, que é a moeda funcional da Entidade. Todas as informações financeiras apresentadas em Real foram arredondadas para o decimal mais próximo, exceto quando indicado de outra forma. Uso de Estimativas: A preparação das demonstrações contábeis, de acordo com as normas IFRS e os pronunciamentos do CPC exige que a Administração faça julgamentos, estimativas e pressupostos que afetam a aplicação de políticas contábeis e os valores reportados de ativos, passivos, receitas e despesas. Os resultados reais podem apresentar eventuais divergências em relação às estimativas. As estimativas e pressupostos devem ser revistas de maneira contínua e revisões com relação às estimativas contábeis são reconhecidas no período em que as estimativas são revisadas e em qualquer período futuro afetado. 3. PRINCIPAIS PRÁTICAS CONTÁBEIS: As demonstrações contábeis estão apresentadas de acordo com as práticas contábeis adotadas no Brasil, em observância às disposições contidas nas Normas Brasileiras de Contabilidade, especificamente a Resolução do CFC nº 1409/2012, que aprovou a ITR 2002, referente às Entidades sem finalidade de lucro. A seguir são descritos sumário destas práticas: a) Caixa e equivalente de caixa - Caixa e equivalentes de caixa, saques positivos em conta movimento, aplicações financeiras resgatáveis no prazo de 90 dias das datas dos balanços e com risco insignificante de mudanças de valor de mercado. As aplicações financeiras incluídas nos equivalentes de caixa, em sua maioria, são classifi-			

casas na categoria "ativos financeiros ao valor justo por meio do resultado". b) Estoques - Referem-se a material de uso comum para expedientes e ingressos de jogos. Este avaliado pelo custo de aquisição, que não supera o valor de mercado. c) Imobilizado - está demonstrado ao custo de aquisição e/ou construção. As depreciações são calculadas pelo método linear às taxas anuais mencionadas na Nota Explicativa nº 7, e consideram a vida útil econômica dos bens. d) Créditos a Receber de Clubes - Os créditos a receber são decorrentes de adiantamentos concedidos aos clubes filiados para posterior recebimento. e) Fornecedores - São inicialmente reconhecidos pelo valor nominal e, subsequentemente, acrescidos, quando aplicável, dos correspondentes encargos e das variações monetárias incorridas até as datas dos balanços. f) Receitas Operacionais - São subdivididas em Receitas Técnicas de Futebol, Receitas Operacionais e Receitas Financeiras. As Receitas Técnicas de Futebol são provenientes dos recebimentos de Taxa Administrativa de Jogos, Taxas de Filiação de Clubes, Taxas de Licença Anual, Taxa Registro de Clubes e Atletas e Transferências de Atletas e Clubes. Receitas Operacionais são provenientes dos recebimentos das Subvenções recebidas da CBF, Receita com Aluguel, Taxa de Condomínio, Doações/Bonificações e Mensalidade do Curso de Arbitragem. As Receitas Financeiras são oriundas de Rendimentos de Aplicações Financeiras e Atualizações Monetárias de Créditos. g) Despesas Operacionais - São subdivididas em Despesa Técnica de Futebol, Despesa Administrativa, Despesa Tributária e Despesa Financeira. h) Estimativas Contábeis - Na elaboração das demonstrações contábeis é necessário utilizar estimativas para contabilizar certos ativos, passivos e outras transações. As demonstrações contábeis da Entidade incluem, portanto, estimativas referentes à seleção de vidas úteis de ativo imobilizado, provisões para contingências e outras e variações similares. Os resultados reais podem apresentar variações em relação às estimativas. A liquidação das transações envolvendo essas estimativas poderá resultar em valores significativamente divergentes dos registros nas demonstrações financeiras devido às imprecisões inerentes ao processo de estimativa. A FEDERAÇÃO revisa suas estimativas e pressupostos periodicamente. i) Demonstrações dos fluxos de caixa - As demonstrações dos Fluxos de Caixa foram elaboradas e estão apresentadas de acordo com o pronunciamento contábil CPC 03 Demonstrações dos Fluxos de Caixa, emitido pelo Comitê de Pronunciamentos Contábeis - CPC. j) Demais Ativos - Estão apresentados ao valor de realização, incluindo, quando aplicável, os rendimentos e variações monetárias auferidas. k) Demais Passivos - Os demais passivos estão apresentados por valores conhecidos ou calculáveis, acrescidos, quando aplicável, dos correspondentes encargos e variações monetárias incorridas. l) Patrimônio Social - Está demonstrado pelos valores históricos, acrescidos das movimentações ocorridas no exercício. m) Superávit ou Déficit - Está apurado pelo regime de competência do exercício. n) Os valores registrados no ativo e no passivo circulante - São vencíveis até o término do exercício social seguinte. o) Tributação - As contribuições federais, em decorrência do reconhecimento de filiação da Federação.

4. ALMOXARIFADO: O saldo está composto da seguinte maneira:

	2022	2021
Almoço Arrebatado Geral	92.509	156.572
Almoço Arrebatado Ingressos	10.771	10.771
Remessa de Bola a Repassar	338.709	477.886
TOTAL	441.989	645.229

5. IMOBILIZADO: Os saldos estão compostos da seguinte maneira:

	2022	2021
Edificações e Construções	1.745.996	1.853.688
Terras	3.377.851	3.377.851
Máquinas e Aparelhos	92.709	99.911
Móveis e Utensílios	31.625	47.999
Veículos	25.028	39.041
TOTALS	5.273.269	5.418.499

6. DEPRECIAÇÃO: As taxas de depreciação mais comumente utilizadas pela Federação Pernambuco de Futebol, por determinação da Diretoria Financeira são: a) edifícios e construções 4% a.a.; b) equipamentos, ferramentas e móveis e utensílios 10% a.a.; c) Computadores 20% a.a.; d) veículos para até 10 passageiros 20% a.a.

7. CRÉDITOS DE CLUBES FILADOS: Referem-se a adiantamentos concedidos a clubes filiados da FEDERAÇÃO. Esses valores não possuem prazos de vencimentos definidos.

	2022	2021
Créditos Clubes Filados	15.953.193	13.663.110
TOTALS	15.953.193	13.663.110

8. OBRIGAÇÕES SOCIAIS

	2022	2021
FGTS	9.874	8.344
INSS a Receber	26.588	21.376
Pensão Alimentícia	-	559
Provisão de Férias	33.941	34.830
TOTALS	70.404	65.109

9. PATRIMÔNIO SOCIAL: A FEDERAÇÃO, como entidade civil sem fins lucrativos, possui patrimônio social formado por superávit/déficit ao longo de sua existência. Assim, para o exercício encerrado em 31 de dezembro de 2022, o patrimônio ficou assim constituído:

	2022	2021
Patrimônio Social	19.842.117	15.762.016
Superávit do Exercício	5.836.717	4.080.101
Ajustes de Exercícios Anteriores	182.414	182.414
Ajuste de Avaliação Patrimonial	4.723.428	4.723.428
TOTALS	30.584.879	24.747.959

10. AJUSTES DE EXERCÍCIOS ANTERIORES

	2022	2021
REFERENTE PRESTAÇÃO SERVIÇO PJ - NÃO DEBITADO NO PASSIVO	20.972	-
REFERENTE FORNECEDOR USO E CONSUMO - NÃO DEBITADO NO PASSIVO	21.115	-
REFERENTE LANÇAMENTO INDEVIDO FORNECEDOR EMBRATEL - NÃO DEBITADO NO PASSIVO	371	-
REFERENTE AD IR A RECOLHER - NÃO DEBITADO NO PASSIVO	308	-
REFERENTE AD ORDENADOS - NÃO DEBITADO NO PASSIVO	28.307	-
REFERENTE A PENSÃO ALIMENTÍCIA - NÃO DEBITADO NO PASSIVO	906	

Cultura

JULIANO MUTA

A bagagem das vivências e participações em festivais pelo mundo e as referências acumuladas nos mais de 26 anos de carreira estão presentes em “O Sopro e a Percussão”, segundo álbum do pernambucano Gilú Amaral, lançado hoje nas plataformas digitais. Nesse novo trabalho, o artista apresenta sete faixas instrumentais que giram em torno do universo percussivo, com a presença marcante dos instrumentos de sopro arranjados e gravados por nomes de destaque da música pernambucana.

“Foi através da minha bagagem, de tudo que eu estudei e fui incorporando nestes anos de carreira como percussionista, que resolvi sintetizar um pouco disso em um disco. Busquei trazer todas as minhas referências possíveis, primeiro de tudo que eu aprendi no meu Estado, que é realmente muito rico. Você percebe muito a música pernambucana nesse álbum. E, ao mesmo tempo, as minhas andanças pelo mundo. Eu sou um cara que vivo pelo mundo e que gosta da música do mundo”, destaca Gilú, que cita os maestros brasileiros Letieres Leites, Naná Vasconcelos, Hermeto Pascoal, e do músico, compositor e arranjador libanês Rabih Abou-Khalil como grandes influências.

Álbum de maturação lenta

A ideia de gravar um álbum instrumental surgiu em 2017, quando Gilú ainda sequer havia lançado seu primeiro álbum solo, “Peji” (2018). Ele apresentava um espetáculo de percussão e Carlinhos Bor-



COSTA NETO/DMULGAÇÃO

Percussionista formatou seu novo álbum entre 2017 e 2021

■ **Músico pernambucano Gilú Amaral lança seu segundo álbum**, hoje, nas plataformas digitais. Produção une arranjos de metais ao seu repertório percussivo diverso

SOPRO E PERCUSSÃO

ges, fundador do Estúdio Carranca foi assistir. “Eu estava em um momento delicado da minha vida pessoal, mas quando a gente passa por momentos assim, a gente precisa ressignificar. E o show foi muito legal, eu estava inspirado. Quando acabou o show, Carlinhos me procurou e perguntou se eu tinha algo para gravar”, lembra Gilú.

“Eu já tinha um trabalho instrumental e tinha até pensado no nome. Eu disse, ‘Carlinhos, eu queria um disco com sopro e percussão. E ele me convidou para o estúdio para eu mostrar o que seria isso. Eu disse a ele: ‘eu quero construir um disco a partir de uma peça de percussão. No estúdio, eu fiz uma peça de percussão com começo, meio e fim (introdução, parte A e B, especial. Ele viu e entendeu a vibe”, explica. A partir de então, ele foi gravando as peças de percussão que serviria de base para o disco com

sete faixas, gravadas, mixadas e masterizadas entre 2017 e 2021, no Estúdio Carranca. Em razão da pandemia, só agora o artista apresenta o resultado desse trabalho.

Participações de arranjadores

Quando terminou de gravar as peças de percussão que incluíram a mimbira, a zabumba, a alfaia, o pandeiro, o ilú, a ngoma, o caixa, o ganzá, o baji e o berimbau, contemplando em sete faixas os ritmos de Pernambuco, as influências da África e da música mundial, o artista convidou diversos arranjadores de sopro e lançou o desafio criativo de produzir canções em cima das suas bases percussivas. Participaram Henrique Albino, Parô Melo, Ivan do Espírito Santo, Nilzinho Amarante e Alexandre Ro-

drigues (Copinha), Alex Santana e Jonatas Gomes, entre outros.

“Não é só uma parceria de vir gravar, e sim de ter músicas juntas, o que eterniza esses encontros. Me sinto à vontade em ter feito esta provocação de as composições começarem a partir da percussão, para só depois convidar os arranjadores. O mais comum é a lógica ser inversa, já existindo uma melodia para depois ser acrescentada a parte rítmica. Eu juntei uma nata de músicos com sonoridades e escolas distintas, embora todos tenham uma coisa em comum que é o frevo, que é a nossa escola forte na metaleira e na percussão também”, conta Gilú.

Trajectoria de peso

Um dos principais projetos da carreira de Gilú Amaral foi o es-

petáculo solo “Percurso”, de 2015, que o levou a fazer turnês nos Estados Unidos e na Europa, duas vezes. O artista também participou de festivais e tocou em casas de shows importantes, como a Casa da Música, em Porto (Portugal). Aos 12 anos, ganhou os primeiros cachês e, aos 19, entrou no mercado internacional.

Até hoje, aos 38 anos, Gilú contabiliza participações em mais de 200 discos e turnês, a exemplo de Naná Vasconcelos, além de Ave Sangria, Renata Rosa, Banda de Pau e Corda e Bonsucesso Samba Clube. Com a Orquestra Contemporânea de Olinda ganhou a indicação ao Grammy e a citação entre os 10 Melhores Concertos do Brasil, em ranking do jornal O Globo. Gilú também é produtor musical, compositor de trilhas sonoras para filmes e espetáculos de dança, além de curador do Festival Aurora Instrumental.

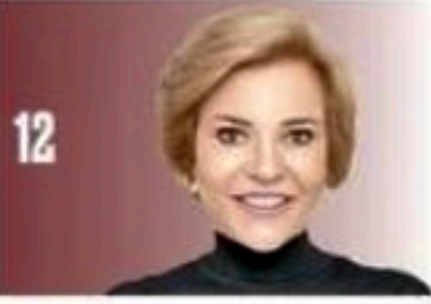

DIVULGAÇÃO

A ministra da Ciência, Tecnologia e Inovação, Luciana Santos, prestigiou a pré-estreia do filme "Quando Falta o Ar", sobre a importância das mulheres no SUS na pandemia, com as diretoras da produção, Ana e Helena Petta, e o ex-presidente da Ancine, Manoel Rangel

Meio século do Madre de Deus

A fundadora do Colégio Madre de Deus, Marlúcia Sá, junto com seus filhos Christiana Cruz e Gerez Figueiredo, ambos à frente da atual direção, comandam nesta sexta-feira, às 20h, no Teatro de Santa Isabel, a solenidade de comemoração pelos 50 anos da tradicional instituição de educação.

>

O evento contará com uma bela apresentação cultural, com a presença da orquestra Bravo e um grande momento surpresa, que promete causar grande comoção. Na plateia, todos os colaboradores da escola, além de nomes da educação de Pernambuco. A cerimônia também será transmitida ao vivo para todos os pais, alunos e amigos, através do canal oficial do Colégio no YouTube.

Zema no Recife

O governador de Minas Gerais, Romeu Zema, que muitos já veem como o grande "sucessor" de Bolsonaro, será a estrela do evento do LIDE Pernambuco, nesta sexta, às 9h15, que reunirá cerca de 250 líderes empresariais no auditório do Empresarial MV. O debate terá como tema "Um olhar sobre o Brasil a partir da experiência vivenciada em Minas" e, mais uma vez, o presidente Drayton Nejaim será o grande anfitrião.

Transparência

O TJPE recebeu o Selo Ouro de Qualidade em Transparência, concedido pelo Tribunal de Contas do Estado e pela Associação dos Membros dos Tribunais de Contas do Brasil (Atricon). A premiação, realizada com base no Levantamento Nacional de Transparência Pública, leva em consideração o acesso à informação oferecido pelos sites e portais de órgãos públicos municipais e estaduais. O presidente do TJPE, desembargador Luiz Carlos de Barros Figueirêdo, recebeu a boa nova do presidente do TCE, Ranielson Ramos.



DIVULGAÇÃO

Jacyra Salsa, à frente da campanha junto com a Trousseau em que parte da renda da venda dos lençóis vai para o projeto Anjos

Missa da Saudade

A missa de sétimo dia de falecimento de Rebeca Coelho, esposa do secretário de Turismo e Lazer de Pernambuco, Daniel Coelho, acontece amanhã, às 19h, na Igreja de Santa Cruz, na Boa Vista.



É preciso encontrar o caminho do meio para administrar, legislar sobre e julgar questões envolvendo liberdade de expressão, redes sociais e democracia"

ARTHUR LIRA,
PRESIDENTE DA CÂMARA FEDERAL.

Pedindo meio termo em relação à regulação das redes sociais, enquanto os ministros Gilmar Mendes e Alexandre de Moraes querem mais rigor na punição aos internautas, durante debate da FGV.

Sucesso total

O presidente da Assembleia Legislativa, Álvaro Porto, e o primeiro secretário da Casa, Gustavo Gouveia, comemoram o sucesso da Semana Alepe Mulher, que se encerra hoje. Executado em homenagem ao Dia Internacional da Mulher, o projeto disponibilizou consultas e exames médicos, serviços de beleza, palestras sobre direitos, cidadania e empreendedorismo, além de bolsas de estudo para as servidoras da Casa.

Para elas

A vereadora do Recife Cida Pedrosa, sempre engajada nas causas sociais, comanda sessão solene, hoje, em homenagem a 39 mulheres que ocupam espaços de destaque nas mais diversas áreas. Entre elas, estão a atriz Nívea Caldas, a cantora Nega do Babado e as jornalistas Jô Mazzarolo (Globo Pernambuco) e nossa editora de Política da **Folha de Pernambuco**, Danielle Romani. O evento acontecerá no Plenário da Câmara de Vereadores do Recife, às 18h.



RICARDO NIGRO



Um clique especial para a Coluna Persona de Maria Luisa Freidheim, que comanda happy hour, nesta quinta-feira (16), no seu café Emê, com música ao vivo comandada pela cantora Belle Brito

Mago argentino Rodrigo atuante

O argentino Diego Brandy e o pernambucano Victor Carvalho são finalistas em duas categorias do Reed Awards, uma das mais importantes da indústria do marketing político no mundo: "Toughest Latin American TV ad" e "Best International Campaign (sub-national)". Disputam com a campanha vitoriosa do governador Renato Casagrande (PSB), do Espírito Santo. A premiação acontece em Las Vegas, no dia 28 de março.

O prefeito de Caruaru, Rodrigo Pinheiro (PSDB), que deve tentar ser reconduzido ao cargo em 2024, conseguiu mais um tento que o coloca na vitrine política, neste seu primeiro mandato. O gestor foi eleito vice-presidente do G100, grupo formado por municípios com mais de 80 mil habitantes, colocando a Capital do Agreste em posição de destaque. A eleição aconteceu durante o 84º encontro da Frente Nacional de Prefeitos.

Exposição

Considerado um dos principais nomes da arte contemporânea do Brasil, o artista visual Jonathas de Andrade celebra 15 anos de carreira com exposição retrospectiva no Recife, "Na Cidade da Ressaca", que reúne trabalhos de diferentes fases da carreira, algumas delas inéditas em PE. A abertura da mostra, que ocupa o Museu de Arte Moderna Aloísio Magalhães, o MAMAM, será no dia 23 de março, às 19h, e deve reunir os grandes amantes das artes plásticas do Estado.

DIVULGAÇÃO



O novo presidente da Junta Comercial de PE (Jucepe), Gabriel Cavalcanti, que já conheceu os gestores do órgão que vai comandar

Pelo metaverso

Nada de treinamento presencial e motivacional via telões e aulas de integração. A maior empresa de massas e biscoitos do País, a M. A. Dias Branco optou pelo metaverso para capacitar 2,5 mil novos promotores de vendas. Tudo foi feito de forma imersiva, desde julho de 2021. Os possíveis novos contratados estiveram em ambiente virtual imersivo e coletivo, onde as pessoas realizam atividades guiadas por um avatar 3D customizado, a loja da companhia, criada no Metaverso. Trata-se da primeira experiência dedicada voltada ao treinamento do varejo.

Circulando ■

O advogado Thales Cabral, genro do senador Jarbas Vasconcelos, foi nomeado para Comissão Especial da Infraestrutura da OAB Nacional, uma das mais importantes da entidade.

A atriz pernambucana Fernanda Spíndola vive a personagem Yerma, de Federico Garcia Lorca, na montagem "Yerma Atemporal" que estreia nesta quarta e tem sessão amanhã, às 20h, no Teatro do Parque.

O Governo Federal, segundo twitter do deputado Mário Frias, aprovou projeto de quase R\$ 5 milhões para captação e produção de programa de TV que será apresentado por Ludmilla, baseado na história da funkeira.

A prefeita do Ipojuca, Célia Sales (PTB), foi reeleita vice-presidente da área de criança e adolescente da Frente Nacional de Prefeitos.



NIVER DO DIA

Sady D'Assumpção Torres Filho, Silvio Correia Mariz, Osvaldo Cabral de Mello Neto, Alice Souza Leão, Éfrem Maranhão Filho, Manuel Rau, Dóris de Souza, Bruno Araújo, Hugo Manso, Cláudio Campello, Zânia Dutra, Maria Monteiro de Albuquerque, Sílvia Martins, Gerson Lucena e José Renato Siqueira

Autor martinicano vai abordar conceitos de seu livro "Uma ecologia decolonial: pensar a partir do mundo caribenho", hoje, na UFPE

LIVRO DEBATE

questões ambientais

A abertura da segunda edição do projeto "Artes, Museus e Antropoceno" contará, hoje, com a presença do pesquisador e autor Malcom Ferdinand. No painel, realizado no auditório do Centro de Ciências Aplicadas (CCSA) da UFPE, o martinicano comentará sobre os principais temas de seu livro "Uma ecologia decolonial: pensar a partir do mundo caribenho", a partir das 19h.

Publicado no Brasil pela Editora Ubu, a obra tem prefácio assinado

pela filósofa Angela Davis, e aborda problemas ambientais a partir das desigualdades sociais, refletindo discussões que originaram, inclusive, a crise climática.

Engenheiro ambiental e doutor em Ciência Política pela Universidade Paris VII, o escritor segue em turnê por cidades brasileiras.

A conferência conta com apoio da Embaixada da França no Brasil e do Programa de Pós-graduação em Antropologia da UFPE, através do Observatório de Museus e Patri-

mônios Culturais, e do Laboratório Interdisciplinar Natureza Cultura e Técnica - AYE.

"Artes, Museus e Antropoceno"

Iniciativa da Oficina Francisco Brennand, em cooperação técnica com a Facepe e em parceria com o Departamento de Museologia e Antropologia da UFPE (Observamus), o projeto "Artes, Museus e Antropoceno" prevê a pesquisa como um dos elementos da cadeia operatória dos museus.

serviço

Conferência "Uma Ecologia Decolonial", com Malcom Ferdinand
Quando: hoje, das 17h às 19h
Local: auditório do Centro de Ciências Sociais Aplicadas (CCSA), da UFPE (a conferência contará com tradução simultânea)
Acesso Gratuito



Conferência discute questões climáticas sob a ótica das desigualdades

NOVELAS

GLORO

MAR DO SERTÃO - 18H15

Dagmar visita Tertulino, e os dois se reconciliam. Tertulino confronta Deodora e Márcio Castro sobre o acidente de Laura. Deodora disfarça o temor quando José a ameaça. Com a ajuda de Catão, Tertulino faz com que Márcio assuma o atentado contra Laura, e o advogado se entrega na delegacia. Sargento Venâncio dá voz de prisão a Sabá e Nivalda, mas o casal consegue fugir. Firmino consegue libertar o Coronel, que se emociona ao reencontrar Tertulino. Deodora contrata Língua de Sogra, e Pajeú e Fubá Mimoso ficam apreensivos com a presença do matorador na cidade. Língua de Sogra mira sua pistola em José.

VAI NA FÉ - 19H15

Theo convida Clara para sair, e Rafa fica intrigado. Dora incentiva Fábio a ir ao show de Lui. Theo se esconde de Jenifer e Tatá ao ver os dois chegarem ao show. Ivy percebe Sol balançada com a proximidade de Lui. Theo filma o show de Sol e manda para Ben, que fica desconcertado quando Lumiar o flagra vendo o vídeo. Sol vê Theo na plateia e acaba torcendo o tornozelo. Fred esbarra com o pai de Rafa no show. Fábio chega ao show de Lui.

TRAVESSIA - 21H15

Guerra despreza os apelos de Núbia. Gil se irrita com a desconfiança de Talita sobre ele. Guerra volta à empresa sob os aplausos dos funcionários. Caique desiste de viajar com Talita. Guerra avisa aos funcionários que Chiara trabalhará na empresa e deverá se inteirar dos trabalhos de todos. Leonor pergunta a Caique se ele está apaixonado por Talita. Stênio estranha as atitudes de Moretti. Núbia pede para Ari devolver suas ações.

SBT

POLIANA MOÇA - 20H30

LUC2 tira fotos para divulgação. Vídeos do LUC2 tratando mal os fãs rodam pela internet. João convida os amigos para o lançamento do livro do pai. O plano de Nanci de se aproximar de Valdinéia e ganhar confiança começa a dar certo. LUC2 tira fotos com Magabelo e uma outra somente com Lorena. Mário fica com ciúmes. Através das redes sociais, Pinóquio visualiza a foto de LUC2 com Lorena e fica furioso. Raquel diz a Luca que ele pode contar com ela, já que se conhecem há anos, e o convida para uma festa na casa dela. Poliana pergunta para Luísa se é verdade que Otto passa por uma situação financeiramente delicada.

• Os resumos dos capítulos de todas as novelas são de responsabilidade de cada emissora.
 • Os capítulos que vão ao ar estão sujeitos a eventuais reedições.

HORÓSCOPO

Marcela Marques



ÁRIES (21 mar. a 20 abr.)

Hoje e amanhã, você deve poupar sua imagem e atuar mais nos bastidores, até mesmo para recuperar forças. Isso vale principalmente para a vida profissional e social. Dificuldades de comunicação podem ser um problema, principalmente se você se expressar de forma precipitada ou impaciente. Na dúvida, melhor silêncio.



TOURO (21 abr. a 20 mai.)

Expandir sua mente para longe dos conceitos padronizados e confortáveis é a proposta da Lua capricorniana hoje. Busque a companhia de pessoas inteligentes e evoluídas espiritualmente para enriquecer sua forma de enxergar o mundo, e deixe um pouco de lado o seu materialismo: o espírito é tão importante quanto o corpo.



GÊMEOS (21 mai. a 20 jun.)

Muita calma, pois em boa parte do dia seu pavio estará bem curto, o que pode provocar situações complicadas e difíceis de resolver. O mundo dá voltas, e quem você tratar mal hoje, amanhã poderá estar em posição de ajudá-lo ou atrapalhá-lo. No trabalho, busque ser quem resolve o problema, e não quem problematiza.



CÂNCER (21 jun. a 22 jul.)

Com a entrada da Lua minguante em Capricórnio, o dia é muito bom para resolver desentendimentos com seu par amoroso, amigos próximos ou até clientes e pessoas que trabalham com você. Reflita, aliás, o quanto de responsabilidade você mesmo pode ter nesses conflitos. Gentileza hoje dá superpoder para abrir caminhos!



LEÃO (23 jul. a 22 ago.)

Hoje o dia chama a focar naquelas pequenas coisas, que por parecerem não ser importantes, você foi deixando de lado. Estamos em Lua minguante: não é bom levar pendências para o próximo ciclo. Cuidados com seu corpo e bem-estar, bem como tratamentos médicos, estão favorecidos. Pode haver desentendimentos com amigos.



VIRGEM (23 ago. a 22 set.)

Virginianos têm despertadas sua criatividade e autoestima com a passagem da Lua por Capricórnio, que, em boa conexão com Saturno, promete ainda um dia incrível para os romances e para quem atua de alguma forma com parcerias criativas. O dia é ótimo para formalizar uma relação amorosa. No trabalho, demonstre humildade.



LIBRA (23 set. a 22 out.)

É o momento de se unir em família para resolver pendências da casa e da rotina comum, desde um concerto que precise ser feito até uma arrumação ou faxina. Será divertido e fortalecerá os vínculos. Desapegue de coisas materiais! Para quem tem gente querida morando longe, dê um oi: podem estar precisando de carinho.



ESCORPIÃO (23 out. a 22 nov.)

Hoje você estará mais prudente ao se comunicar, mas quando o fizer, acertará na dose de sabedoria e sensibilidade. O dia é bom para falar seriamente sobre amor e para conversar com filhos ou crianças do seu convívio, bem como para analisar documentos e contratos. Pode haver desembaraços judiciais a resolver.



SAGITÁRIO (23 nov. a 21 dez.)

Hoje você se preocupa com seus rendimentos: principalmente se for autônomo ou empreendedor, o fluxo de entrada de dinheiro diminui com a Lua minguante, e ainda pode haver conflitos com sócios, parceiros ou mesmo clientes. Se necessário, você encontrará suporte junto à sua família. Use a criatividade, também.



CAPRICÓRNIO (22 dez. a 20 jan.)

A proposta de hoje é desacelerar, fechar pendências e fazer planejamentos para as próximas semanas. Não dê início a nada novo agora, porque com a Lua minguante, é mais difícil que as coisas evoluam a contento. Invista energia em limpar sua agenda, e não em novas iniciativas. Dia bom para divulgações e estudos.



AQUÁRIO (21 jan. a 19 fev.)

Não se angustie se parece ter uma nuvem mais sombria pairando sobre você agora: a Lua minguante torna as coisas um pouco mais difíceis mesmo. Pode ser que você perceba o afastamento de alguém de quem gosta: não force a barra. Dedique-se hoje a pensar em estratégias para aumentar seus ganhos e também a descansar.



PEIXES (20 fev. a 20 mar.)

A entrada de Saturno no seu signo, onde passará um longo tempo, traz maturidade para a sua visão de mundo. Hoje, use-a para acolher ou aconselhar amigos que podem ir até você precisando de suporte, e terminar lhe apoiando também: no meio de um momento tumultuado em família, receber afeto de outra fonte é muito bom.

PASSATEMPO

PALAVRAS CRUZADAS DIRETAS

www.coquetel.com.br

© Revistas COQUETEL

Ingrédientes do saquê	Bijuterias em forma de aro para as orelhas Faça uma oração	Amargo; ácido A 2ª vogal	Aposento mais cobinado do BBB Silaba de "andar" Dose de colírio	Agarramentos (bras.)
		Percebem Não (?): a panela com teflon		
Rio que banha São Paulo	Calda grossa feita com rapadura		(?) Katu, grupo baiano	
Consoantes de "nor"			Aponta para o alvo	
Espécie de móvel com gavetas	A primeira pessoa do singular	Tipo de capacete (pl.) Antecede a cirurgia		
Pôr arreio de assento no cavalo			Passado; partido Pedra, em tupi	
Referentes ao setor fiscal do aeroporto	Relativo à dentição Pedaco de madeira			O corpo de Cristo, na missa (Catal.)
Quantia arriscada em jogos			(?) Babá, herói de conto infantil	
Parte cortante da lâmina da faca	Modelo de saia muito curta		Lateral do corpo Anda; caminha	
Gás da respiração humana (símbolo)		Tira estreita de pano 250, em romanos		
Forma de relevo de baixa altitude	É colocada no anzol Atmosfera (fig.)		Consoantes de "rate" Preposição de lugar	Significa "Internacional" em CDI
Fonte usada em TCCs (Inform.)			Imita a "voz" do gato	

BANCO 3/ta, 4/gume, 5/ardi — llet, 10/aduantes.



Solução

V	I	R	V	I	R	V	
I	B	I	D	I	N	V	I
I	H	V	O	S	I	O	
S	E	I	A	S	I	A	
O	O	V	E	I	V		
M	I	V	I	S	O	V	
V	I	V	A	N	S	O	
S	O	V	I	N	V	R	O
O	O	V	I	V	I	S	
S	O	H	I	S			
S	I	V	O	O			
V	V	V	O	Z	H		
H	V	H	S	A	S	I	
V	O	V	I	Z	O	M	
D							



LOTERIAS QUINA 6099 04 13 29 57 72 || **LOTOFÁCIL** 2762 02 05 06 09 10 11 12 13 16 17 19 21 22 23 24 || **TIMEMANIA** 1910 01 13 17 34 35 40 43 Time do Coração Grêmio/RS
DIA DE SORTE 731 02 07 08 11 13 21 25 Mês da sorte: Janeiro **DUPLA SENA** 2493 1º sorteio: 06 07 19 32 39 50 2º sorteio: 29 30 32 35 38 41

■ Tricolor para no América, maior desafio da temporada, e acaba com sonho de ir mais longe na competição mais rentável do País

SANTA CRUZ SE DESPEDE DA COPA DO BRASIL

YURI TEIXEIRA

O sonho de ir mais longe na Copa do Brasil chegou ao fim para o Santa Cruz. Na noite de ontem, o Tricolor teve seu maior desafio na temporada, contra uma equipe da Série A. E quem olha apenas para o placar, se engana com o amplo domínio sofrido pelo Santa, no Independência, em Belo Horizonte. Em duelo que valia R\$ 2,1 milhões, o time pernambucano perdeu para o América/MG por 1x0, em confronto válido pela segunda fase, e se despediu do torneio nacional. Agora, a Cobra Coral volta as atenções para a Copa do Nordeste, onde neste sábado encara o Sport, na Arena de Pernambuco, em São Lourenço da Mata, no Grande Recife.

Michael dificultou vida do América

Se não fosse pelo goleiro Michael, a classificação do América Mineiro à segunda fase teria sido encaminhada com facilidade no primeiro tempo. Assim como tem sido nos últimos jogos, o goleiro tricolor foi o grande destaque da equipe dentro de campo. Foram pelo menos quatro boas intervenções para impedir que o Coelho abrisse o placar mais cedo. Além disso, o arqueiro ainda viu Aloísio



América/MG Santa Cruz

Matheus Cavicholi; Arthur (Nino Paraíba), Maidana, Ricardo Silva e Marlon; Alê, Juninho e Benítez (Martínez); Matheusinho (Adyson), Felipe Azevedo (Everaldo) e Aloísio (Mikael). Técnico: Vagner Mancini.

Michael; Jefferson Feijão (Jadson), Italo Melo, Alemão e Marcus Vinicius (Italo Silva); Anderson Paulista (Gabriel Cardoso), Arthur, Felipe Gedoz (Dayvid) e Maranhão (Chiquinho); Lucas Silva e Pipico. Técnico: Ranielle Ribeiro.

Estádio: Independência (Belo Horizonte/MG)
Árbitro: Ramon Abatti Abel (FIFA-SC)
Assistentes: Thiago Americano Labes e Bruno Müller (ambos de SC)
Gols: Benítez, aos 46' do IT (AME)
Cartões amarelos: Martínez (AME); Pipico (STA)



Apesar de ter perdido pelo placar mínimo, Santa Cruz foi amplamente dominado pelo time mineiro em BH

ter um gol anulado por impedimento.

Os donos da casa apostavam em triangulações e na transição rápida para penetrar na zaga pernambucana, e foi assim que chegou ao gol já nos acréscimos. Principal nome dos mineiros no confronto, Benítez aproveitou bola disputada por Aloísio e Italo Melo para bater no can-

to de Michael e deixar os mandantes em vantagem, aos 46 minutos.

Chiquinho pouco produz

fácil, a Cobra Coral tinha dificuldades na construção e, ainda na etapa inicial, perdeu Maranhão - vál-

vula de escape pelo lado esquerdo - com lesão na panturrilha. Chiquinho foi acionado, mas pouco conseguiu produzir.

O meia recém-contratado, aliás, foi responsável por tirar o grito de gol da garganta dos tricolores no início do segundo tempo, porém, estava em posição irregular no lance. O Coelho também chegou a ba-

lançar as redes com Alê. Contudo, o árbitro identificou toque de mão do volante. Com o placar favorável, o América empilhava chances desperdiçadas. A maioria delas parando em Michael. Enquanto o Santa, entre uma espetada e outra, tentava incomodar o setor defensivo mandante, mas sem eficácia nas finalizações.

ÍBIS X NÁUTICO

Chance de engatar 3ª vitória seguida

Com chances de engatar, pela primeira vez na temporada, a terceira vitória consecutiva, o Náutico visita o Íbis, hoje, na Arena de Pernambuco, pelo Campeonato Pernambucano. Terceiro colocado do Estadual, o Timbu pode, em caso de triunfo, pegar momentaneamente o segundo lugar, atualmente do Retrô, que só jogará domingo, contra o Salgueiro, também em São Lourenço da Mata.

Após ter alguns atletas da base titular poupados diante do Salgueiro,

casos do lateral-direito Victor Ferraz e do volante Souza, o técnico Dado Cavalcanti foi questionado se repetiria a postura contra o Íbis. "Não tenho esse planejamento. É uma reação, mas não algo programado. Sempre avaliamos os atletas pós-jogo. Se acontecer de ser rotineiro, será por uma reação dessas avaliações", pontuou.

O treinador, porém, fez questão de destacar a importância de dar mais espaços a jogadores que não atuam com regularidade. De-

cisão que ajuda o Náutico a ganhar mais opções táticas e técnicas.

Júlio pode ser desfalque

O atacante Júlio foi punido em seis jogos por conta da expulsão no jogo contra o Porto, pelo Campeonato Pernambucano. Sendo assim, o jogador pode ser desfalque hoje. O Timbu recorreu ao pleno do TJD para diminuir a suspensão.

TIAGO CALDAS / CNC

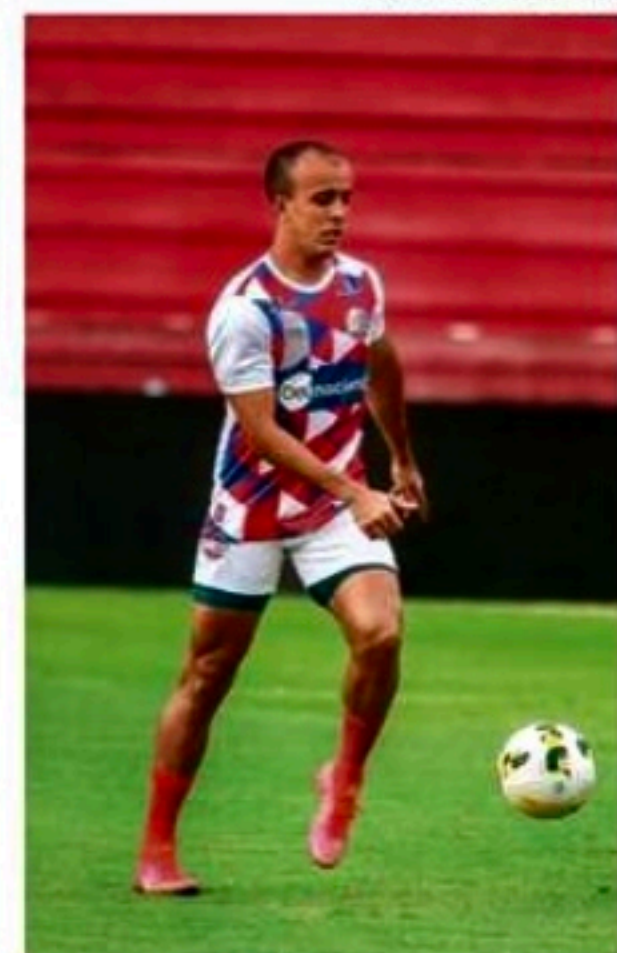

Timbu de Matheus Carvalho pode subir para 2º lugar no Estadual



Íbis Náutico

Lucas Peixe; Fabricio, Gabriel Santos, Kelvin e Kleitinho; Jefferson, Clebson, Jailton e Wanderson; Índio e Thoni Brandão. Técnico: Rafael Santiago

Vagner; Victor Ferraz (Diego Ferreira), Odivan, Anilson (Paulo Miranda) e Diego Matos; Juan Gauto, Souza e Matheus Carvalho; Kayon, Paul Villero e Jael. Técnico: Dado Cavalcanti

Local: Arena de Pernambuco (São Lourenço da Mata/PE)

Horário: 20h
Árbitro: Gilberto Rodrigues Castro Junior.
Assistentes: Clovis Amaral da Silva e Matheus Valentim da Silva

Transmissão: One Football e DAZN

DIVULGAÇÃO/FIFA



Entidade anunciou mudanças na competição durante reunião do conselho, ontem, em Kigali, Ruanda

■ Fifa oficializa mudanças no torneio, que passará a contar com 48 seleções e 12 grupos a partir da edição de 2026, sediada na América do Norte

NOVO FORMATO E MAIS JOGOS: COPA DO MUNDO É AMPLIADA

AFP

A Copa do Mundo de 2026, que será organizada por Estados Unidos, México e Canadá, ampliada para 48 seleções, terá uma primeira fase com 12 grupos de quatro equipes cada um, anunciou ontem a Fifa. Esta decisão, “que limita o risco de combinação de resultados e garante que todas as equipes joguem pelo menos três partidas”, aumentará o número de jogos do torneio de 64 para 104.

Os confrontos eliminatórios começarão a partir da fase de 16

avos de final, à qual chegarão os dois primeiros colocados de cada chave e “os oito melhores terceiros”, explicou em um comunicado a Fifa, cujo conselho está reunido em Kigali (Ruanda). Este formato significa, além disso, que os finalistas disputarão um total de oito partidas, ao invés de sete.

Fórmula incomum

Pensado em 2017, o aumento do número de participantes do Mundial de 32 para 48 países obrigava uma adaptação do formato vigente desde 1998, com uma primeira fase composta por oito grupos de quatro equipes e os dois primeiros de cada chave classificados para as oitavas de final.

A Fifa pensou em um primeiro momento em um formato com 16 grupos de três seleções, com os dois primeiros classificados para a fase de 16 avos, deixando a competição com 80 jogos no total.

Mas esta fórmula, incomum no futebol, onde são habituais as disputas com grupos de quatro equipes, tinha uma dificuldade: o risco de pactos entre adversários antes do terceiro jogo, o que levou a Fifa a pensar na realização de prorrogações e inclusive disputas de pênaltis para evitar os empates.

Número de sedes será o dobro

O número de sedes do Mundial de 2026 será o dobro em relação à edição do Catar. Os jogos serão disputados em 16 estádios: 11 nos Estados Unidos (Seattle, São Francisco, Los Angeles, Kansas City, Dallas, Atlanta, Houston, Boston, Filadélfia, Miami e Nova York), três no México (Guadalajara, Cidade do México e Monterrey) e dois no Canadá (Toronto e Vancouver).

SPORT

RAFAEL BANDEIRA/SPORT CLUB DO RECIFE



Artilheiro está próximo de alcançar a marca de 400 gols na carreira

Love projeta clássico e feito importante

YURI TEIXEIRA

Trinta e dois jogos, 13 gols e cinco assistências. Estes são os números de Vagner Love desde que chegou ao Sport em agosto do ano passado. Depois de Luciano Juba, ninguém tem mais participações em gols desde então com a camisa rubro-negra. Aliás, foi com um passe do camisa 9 que o prata da casa chegou ao nono tento na temporada, na vitória por 2x0 sobre o Santa Cruz, no último final de semana, na Ilha do Retiro, pelo Estadual. O Artilheiro do Amor planejou a próximo Clássico das Multidões, sábado, na Arena de Pernambuco, agora pela Copa do Nordeste.

“O bom é que podemos melhorar, ver o que erramos dentro da partida. São competições diferentes, mas o objetivo será igual. Vamos para vencer, pois nos dá uma condição boa na Copa do Nordeste. Nosso objetivo é ficar em primeiro lugar e conseguir uma classificação antecipada. Vamos tentar fazer nosso melhor, analisar bem a equipe deles para fazer um grande jogo”, finalizou.

Recentemente, ele foi lembrado que faltam poucas bolas na rede para alcançar a marca de 400 na carreira.

“Sei que é uma marca expressiva, e quem sabe eu consiga chegar nesta marca, vai ser legal

para a minha carreira por tudo que fiz no futebol”, detalhou o experiente atacante.

Sede pode ir a leilão

Por conta de dívidas com entidades como a Fazenda Nacional, a Caixa Econômica Federal e o Banco Central, além de débitos com ex-jogadores e funcionários do clube, o Sport pode ter a sede da Ilha do Retiro colocada a leilão nos dias 28 e 30 de março, de forma eletrônica. O imóvel rubro-negro está avaliado em R\$ 400 milhões.