

# FOLHA de PERNAMBUCO

Fundador: Eduardo de Queiroz Monteiro [www.folhape.com.br](http://www.folhape.com.br)

Recife, terça-feira, 21 de março de 2023 Ano XXV nº 64

## IDOSA RESGATADA DE CATIVEIRO

COTIDIANO >> PÁGINA 5

# TI Pelópidas: desorganização e "feira livre"

Utilizado por 79 mil passageiros/dia, o Terminal Integrado Pelópidas Silveira, em Paulista, apresenta vários problemas, entre eles filas duplas e falta de organização, que atrapalham o funcionamento do local. Confira na segunda reportagem da série sobre terminais integrados da RMR. COTIDIANO >> PÁGINA 5



No TI Pelópidas, verduras e frutas são comercializadas em caixotes improvisados nos corredores de embarque dos passageiros

ARTHUR MOTA

### NOVA VERSÃO DO MAIS MÉDICOS É LANÇADA

POLÍTICA >> PÁGINA 2

### TV: "AMOR PERFEITO" LEVANTA BANDEIRAS

CULTURA >> PÁGINA 7

### NORDESTÃO: JOGOS NA MESMA HORA PREOCUPAM

ESPORTES >> PÁGINAS 15 E 16



assino  
3425 5803  
[telemarketing@folhape.com.br](mailto:telemarketing@folhape.com.br)

anuncio  
3425 5831/5841  
[comercial@folhape.com.br](mailto:comercial@folhape.com.br)

atendimento ao cliente (WhatsApp)  
3425 5804 (99482 7919)  
[alofofha@folhape.com.br](mailto:alofofha@folhape.com.br)

WhatsApp Redação  
(81) 98187 9290  
[folhape@folhape.com.br](mailto:folhape@folhape.com.br)



R\$1,50 PREÇO PROMOCIONAL PARA VENDA AVULSA  
Acesse nosso portal: [www.folhape.com.br](http://www.folhape.com.br)

FOLHA  
Política

Carol Brito (interina)

com a colaboração da equipe de Política



## Em passagem por PE, presidente deverá distribuir gestos para todos os lados

A passagem do presidente da República, Luiz Inácio Lula da Silva (PT), por Pernambuco, amanhã, deverá priorizar a boa relação com todas as lideranças do Estado, sem deixar arestas em nenhum grupo político, até mesmo naqueles que não são aliados do Palácio do Planalto. O chefe do Executivo federal fará questão de almoçar com a governadora Raquel Lyra (PSDB) no Palácio do Campo das Princesas. Na ocasião, é esperada a homologação do acordo sobre a gestão compartilhada do Arquipélago de Fernando de Noronha. Dirigente nacional do PSDB, a gestora tucana se manteve neutra no segundo turno das eleições presidenciais e o seu partido mantém a postura independente em relação ao Governo Federal. A relação institucional, contudo, vem sendo preservada e esta parece ser a intenção tanto de Raquel quanto de Lula. Relação diferente é nutrida pelo prefeito do Recife, João Campos (PSB). Aliado de primeira hora do projeto presidencial de Lula, o socialista vem mantendo uma boa relação com o Governo Federal e de aproximação partidária. Tanto que o PSB tem o vice-presidente da República, Geraldo Alckmin, além de comandar três ministérios na Esplanada. Campos também deverá participar do encontro na sede do Governo do Estado. Para o gestor recifense, inclusive, o presidente também prometeu um gesto especial: o anúncio de investimentos para prevenção de desastres na Capital. A decisão atende a um pedido do administrador socialista, que levou o pleito para o Ministério das Cidades. Apesar de uma agenda curta no Estado, fica claro que Lula quer passar por Pernambuco deixando um clima de unidade em relação ao seu Governo. Mesmo sem que os gestos resultem em alianças políticas, ele quer fazer valer a boa relação institucional para não deixar portas fechadas e passar a imagem de uma relação apartidária e de proximidade com estados e municípios, independentemente de posição ideológica.

## Nomeação na agulha

Aliados do ex-governador Paulo Câmara esperam que ele seja nomeado para o comando do Banco do Nordeste até o fim desta semana. O Ministério da Fazenda já mandou o nome do gestor para o Ministério das Relações Institucionais e a nomeação está sendo avaliada pelo jurídico. Contudo, o processo é apenas uma formalidade burocrática e a oficialização sairá em breve.

**JUNTO COM LULA** > Uma das principais lideranças do PT de Pernambuco, o senador Humberto Costa regressa ao Estado nesta quarta ao lado do presidente Lula. Antes, acompanha o presidente na Paraíba, onde participa da inauguração de um parque eólico e uma usina solar. Humberto, inclusive, vai integrar a comitiva que deve almoçar com a governadora Raquel Lyra, no Palácio.

**GESTOS** > Chamou a atenção nos bastidores o fato da governadora Raquel Lyra (PSDB) ter contemplado o PL, partido do ex-presidente Jair Bolsonaro, em seu governo na mesma semana em que recebe o presidente Lula (PT) em Pernambuco.

**MISSÃO** > A partir de amanhã, a jornalista Betania Santana assumirá, interinamente, a coluna **Folha Política**. Sugestões de notas e informações poderão ser repassadas diretamente para ela. Eu sigo para o desafio de assumir o comando da editoria de política do jornal. Agradeço a todos a colaboração neste período.

blogdafolha@folhape.com.br



Lula: "Não importa a nacionalidade do médico, mas saber a do paciente"

■ Gestão federal aposta em iniciativa que leva trabalhadores de saúde a áreas vulneráveis e interior e não descarta uso de estrangeiros

## Governo lança nova versão do Mais Médicos

DA REDAÇÃO  
COM AGENCIAS

O governo federal retomou o programa Mais Médicos para o Brasil, ontem, e pagará um incentivo de fixação que pode chegar a R\$ 120 mil para o médico que permanecer por quatro anos em áreas vulneráveis. Tal incentivo será ampliado caso o médico tenha sido beneficiado pelo Financiamento ao Estudante do Ensino Superior (Fies).

No ato, o presidente Lula anunciou que os próximos editais do programa Mais Médicos darão prioridade a brasileiros, sejam formados no Brasil ou no exterior. Mas ressaltou que o governo não descartará a contratação de médicos estrangeiros. "Se não tiver (médicos brasileiros para preencher as vagas), vamos fazer chamamento para que médicos estrangeiros ocupem essa tarefa. Porque o que importa para nós não é apenas saber a nacionalidade do médico, é saber a nacionalidade do paciente, que é um brasileiro que precisa de saúde", disse.

As ações do programa têm o ob-

jetivo de aumentar o tempo médio de permanência dos profissionais nos locais de atendimento por meio de estratégias de formação para especialistas e pagamento de incentivos. Para isso, foi instituída a Estratégia Nacional de Formação de Especialistas para a Saúde e o decreto que institui a Comissão Interministerial de gestão do Trabalho e da Educação na Saúde.

O programa de formação inclui também outras áreas da saúde, visando o atendimento de equipes multiprofissionais para um cuidado integral à saúde da população. A previsão é que os primeiros editais viabilizem 963 bolsas de residência médica e 837 bolsas de residência multiprofissional.

## 15 mil nova vagas para profissionais

O novo Mais Médicos já prevê a abertura de 15 mil vagas no programa. A iniciativa visa ampliar o acesso da população ao atendimento médico na atenção primária, porta de entrada do Sistema Único de Saúde (SUS), principalmente nas regiões de extrema pobreza e de vazios assistenciais. O objetivo do governo é que até o fim do ano cerca de 28 mil profissionais estejam fixados no país.

## ESCOLA DE SARGENTOS

## Ministro da Defesa recebe governadora

O ministro da Defesa, José Múcio Monteiro, recebeu, ontem, em seu gabinete, em Brasília, a governadora Raquel Lyra (PSDB) para tratar do projeto que cria a Nova Escola de Formação de Sargentos de Carreira do Exército Brasileiro. Na última terça-feira (14), a gestora faltou ao encontro com o ministro, o comandante do Exército, general Tomás Miguel Ribeiro Paiva, e a bancada federal para conhecer os detalhes do projeto, que tem Pernambuco como um dos Estados candidatos a sediá-lo.

Múcio também anunciou que a governadora se comprometeu a receber no próximo dia 30, o gerente do projeto da Escola de Sargentos, general Joarez Alves Pereira Junior. O ministro informou ainda que está à disposição para um encontro com os deputados e deputadas federais de Pernambuco. "Estou aguardando as ponderações dela. O clima está bom", assegurou, amortizando a irritação de parlamentares que aguardavam a gestora. Raquel teria telefonado para o ministro no dia seguinte a fim de justificar a ausência. O projeto custa em torno de R\$ 1,8 bilhão.

## Desafio de ampliar base

Após um período de turbulências nas articulações da Assembleia Legislativa, Raquel Lyra vai precisar trabalhar para reorganizar sua base governista na Casa. Na mira, os partidos da bancada independente, em especial, o União Brasil e o Solidariedade. A principal preocupação da gestão atualmente é com a votação do projeto que libera R\$ 5 bilhões do orçamento para ser remanejado por decreto, sem precisar passar pelo Legislativo. A matéria vai precisar de uma base sólida apoio para passar na Casa.

Além de Solidariedade e União Brasil, governistas possuem a expectativa de ter o apoio de 4 dos 5 deputados do PL.

## EDMAR Lyra



### MDB forma unidade e busca ampliar tamanho em 2024

O MDB de Pernambuco sofreu um processo de estagnação nos últimos anos, especialmente após a ascensão do PSB ao Palácio do Campo das Princesas em 2006, apesar disso o partido manteve importantes espaços de poder com as duas vitórias de Jarbas Vasconcelos para o Senado em 2006 e 2018 e de Raul Henry como vice-governador em 2014.

Nas eleições de 2022 o partido não elegeu um único deputado estadual e trocou sua representação na Câmara dos Deputados de Raul Henry para Iza Arruda. A legenda nacionalmente também havia sofrido um baque com a diminuição na Câmara dos Deputados mas reverteu a tendência de queda com a eleição de 47 deputados federais.

No último sábado o partido reconduziu o ex-deputado federal Raul Henry na presidência estadual, tendo o senador Fernando Dueire como vice-presidente e a deputada federal Iza Arruda como tesoureira. A nova direção terá um processo decisório colegiado, ou seja, qualquer posição partidária demandará o aval de toda a executiva partidária.

Com o fim da hegemonia do PSB no estado, muitos prefeitos e lideranças políticas deverão buscar legendas mais ao centro, e o MDB poderá ser o destino de alguns políticos que se preparam para as eleições municipais, é apostando nisso que os dirigentes da legenda implementarão um ritmo de encontros e diálogos com lideranças para fortalecer o partido em 2024.

Vale ressaltar que se o partido quiser pensar numa maioria em 2026, quando estará se encerrando o mandato de Jarbas Vasconcelos/Fernando Dueire, terá que fazer o dever de casa para montar chapas competitivas para estadual e federal, e um bom desempenho nas eleições municipais será meio caminho andado para a legenda se fortalecer no pleito estadual.

### Conferência

A vice-prefeita do Recife, Isabella de Roldão, que está em Nova York para participar da Conferência da Água 2023, promovida pela ONU nos dias 22 e 24 de março, tem agenda nesta terça com a Cônsul Geral do Brasil em Nova York, Maria Nazareth Farani Azevedo. Na ocasião, Isabella visitará o Espaço da Mulher Brasileira, que fica no Consulado, tem o objetivo de prestar apoio às mulheres brasileiras imigrantes vítimas de violência doméstica. O Espaço é o terceiro do tipo no mundo.

**ENCONTRO >** O CRO-PE, em parceria com a ALEPE, promoveu o II Encontro de Gestores do SUS. O evento reuniu os coordenadores de Saúde Bucal do Estado de Pernambuco para discutir políticas públicas da saúde bucal. A programação contou com a palestra do Professor da Universidade de Brasília, e responsável pela implantação do Brasil Sorridente Gilberto Pucca, do senador Humberto Costa, e de representantes dos Conselhos Regionais de Odontologia de todo Brasil.

**TCE >** Nos bastidores, há uma expectativa sobre quem será o nome para suceder a conselheira Teresa Duere que deixa o órgão em julho. Única mulher naquela corte, há uma corrente para que o nome escolhido seja uma mulher e a aposta da vez é a vice-governadora Priscila Krause, que reúne as credenciais para a função, pois já foi deputada e tem trânsito para convencer os deputados estaduais a cancelar sua escolha.

**INOCENTE QUER SABER >** Quantos nomes estarão na disputa pela vaga do TCE em julho?

@edmarlyra

www.edmarlyra.com

A coluna de Edmar Lyra é publicada de segunda a sábado.

O general do Exército Richard Fernandez Nunes recebeu a Medalha do Mérito Frei Caneca por seus serviços prestados à Justiça Eleitoral de PE

# Comandante é homenageado pelo TRE-PE

O general do Exército Richard Fernandez Nunes, que está à frente do Comando Militar do Nordeste (CMNE), recebeu, ontem (20), a Medalha do Mérito Eleitoral Frei Caneca do Tribunal Regional Eleitoral de Pernambuco (TRE-PE). A

honraria é concedida a pessoas e instituições que de alguma forma têm serviços prestados à Justiça Eleitoral brasileira e especialmente ao TRE-PE. Antes da entrega da medalha, o presidente do Tribunal, desembargador André Guimarães, listou os relevantes serviços do general prestados ao Exército e as



O general foi saudado pelo desembargador André Guimarães

ações que ele realizou no Estado. O desembargador destacou, por exemplo, os projetos culturais, esportivos e sociais, como parceria do Exército local como o projeto Criança Cidadã, voltado a crianças em situação de vulnerabilidade social.

## Escola de Sargentos

Guimarães destacou, ainda, o papel importante que Nunes desempenhou para que a Escola de Formação e Graduação de Sargentos do Exército seja sediada no Estado. "A participação do general Richard para que o Estado de Pernambuco fosse escolhido como sede para esse megaprojeto foi capital", pontuou.

No discurso de agradecimento, Nunes disse que desde o primeiro momento em que teve um contato mais estreito com Pernambuco só faz valorizar "esta terra que produziu tanta gente importante, culta e preparada" no meio intelectual e cultural.

"Pernambuco é mesmo uma referência para qualquer brasileiro. Essa bandeira não é por acaso um marco tão simbólico para todos nós", afirmou. O general está deixando o CMNE para assumir a Diretoria de Educação e Cultura do Exército, setor que vai comandar a Escola de Sargentos.

"A autoridade patrocinada da escola é o Departamento de Educação e Cultura. Eu estarei, então, como autoridade patrocinadora desse grande projeto de quase R\$ 2 bilhões, gerando emprego, renda, desenvolvimento socioeconômico. Nossa expectativa é que seja um modelo de sustentabilidade", disse.

Natural do Rio de Janeiro, Nunes ingressou no Exército por meio da Escola Preparatória de Cadetes, em 1978. Em 1984, foi declarado aspirante a Oficial da Arma de Artilharia, na Academia Militar das Agulhas Negras. Além de cursos e estágios militares, ele graduou-se em Direito pela Universidade Estadual do Rio de Janeiro (UERJ).

#### EDITAL DE CONVOCAÇÃO - ASSEMBLEIA GERAL ORDINÁRIA SINDICATO DOS HOSPITAIS, CLÍNICAS, CASAS DE SAÚDE E LABORATÓRIOS DE PESQUISAS E ANÁLISES CLÍNICAS DO ESTADO DE PERNAMBUCO - SINDHOSPE - CNPJ 24.129.058/0001-06

O Sindicato supramencionado, por meio do seu Presidente, convoca os associados para reunirem-se em regime de ASSEMBLEIA GERAL ORDINÁRIA, no dia 29/03/2023, na sede deste sindicato sito a Rua Dom Vital nº 129, Santo Amaro, Recife - Pernambuco, às 15:00 horas em primeira convocação e às 16:00 horas, em Segunda convocação, para: (a) aprovação das contas, nos termos do art. 15, I, do Estatuto do SINDHOSPE; (b) outros assuntos. Recife, 21 de março de 2023.

George Meira Trigueiro - Presidente do SINDHOSPE.

#### PREFEITURA MUNICIPAL DE TACARATU

#### AVISO DE REPUBLICAÇÃO DE LICITAÇÃO

#### TOMADA DE PREÇOS Nº 001/2023 - PROC. ADM. Nº 003/2023.

**OBJETO:** CONTRATAÇÃO DE EMPRESA DE ENGENHARIA PARA EXECUÇÃO DA OBRA DE CONCLUSÃO DA CONSTRUÇÃO DA CRECHE PROINFÂNCIA - TIPO 2 - OPÇÃO 220 COM SAPATAS, NA TRAVESSA JAILTON MANOEL DO NASCIMENTO, NO DISTRITO DE CARAIBEIRAS, TACARATUPE PELO CONVÊNIO (TERMO DE COMPROMISSO Nº 201801029 - FNDE) - MINISTÉRIO DA EDUCAÇÃO. **SESSÃO:** 13/04/2023, às 09:00 horas, na sala da Comissão de Licitação, localizada na Rua Pedro Toscano, 349, Centro, Data limite para Cadastramento ou atendimento das condições de cadastramento: 10/04/2023, às 11:00 horas, na sala da Comissão de Licitação, localizada na Rua Pedro Toscano, 349, Centro, Data limite para Cadastramento ou atendimento das condições de cadastramento: 10/04/2023. TIPO: Menor Preço. Valor máximo admitido R\$ 1.915.773,17 (um milhão novecentos e quinze mil setecentos e setenta e três reais e dezessete centavos). Os interessados poderão adquirir o edital com seus anexos junto à Comissão de Licitação desta Prefeitura, sito no mesmo endereço, Tel. (87) 38431156, no horário das 08:00 às 12:00 horas ou por e-mail licitacaratu@gmail.com. Ivanilson Gomes de Araújo - Presidente da CPL.

#### PROCESSO LICITATÓRIO 004/2023

#### TOMADA DE PREÇO 002/2023

**OBJETO:** CONTRATAÇÃO DE EMPRESA DE ENGENHARIA PARA CONSTRUÇÃO DA CONCLUSÃO DE QUADRA DO CLAUDIONOR COBERTA COM VESTIÁRIO MODELO 2 - OPÇÃO 220, MUNICÍPIO DE TACARATUPE - RECURSO CONTRATO DE REPASSE Nº 23400.003040/2017-52. **SESSÃO:** 13/04/2023, às 11:00 horas, na sala da Comissão de Licitação, localizada na Rua Pedro Toscano, 349, Centro, Data limite para Cadastramento ou atendimento das condições de cadastramento: 10/04/2023. TIPO: Menor Preço. Valor máximo admitido R\$ 843.216,21 (oitocentos e quarenta e três mil duzentos e dezesseis reais e vinte e um centavos). Os interessados poderão adquirir o edital com seus anexos junto à Comissão de Licitação desta Prefeitura, sito no mesmo endereço, Tel. (87) 38431156, no horário das 08:00 às 12:00 horas ou por e-mail licitacaratu@gmail.com. Ivanilson Gomes de Araújo - Presidente da CPL.

CAIXA

MINISTÉRIO DA FAZENDA

GOVERNO FEDERAL  
BRASIL  
UNIÃO E RECONSTRUÇÃO

#### AVISO DE VENDA

Edital de Leilão Público nº 3049/0223-CPA/RE - 1º Leilão e nº 3050/0223 CPA/RE - 2º Leilão

A CAIXA ECONÔMICA FEDERAL - CAIXA, por meio da CN Manutenção de Bens, toma público aos interessados que venderá, pela maior oferta, respeitado o preço mínimo de venda, constante do anexo II, deste Edital, no estado físico e de ocupação em que se encontra(m), imóvel(is) recebido(s) em garantia, nos contratos inadimplentes de Alienação Fiduciária, de propriedade da CAIXA. O Edital de Leilão Público - Condições Básicas, do qual é parte integrante o presente aviso de Venda, estará à disposição dos interessados de 13/03/2023 até 18/04/2023, no primeiro leilão, e de 28/04/2023 até 03/05/2023, no segundo leilão, em horário bancário, nas Agências da CAIXA em todo território nacional e no escritório do(a) leiloeiro(a), Sr(a). ALVARO SERGIO FUZO, endereço Rua T 37, nº 3314, Qd 141, Lote 15/17, Apt. 2701, Edifício Piazza 25, Setor Bueno, Goiânia/GO, CEP nº 74230-022, telefones 0800-707-9339 / 0800-707-9272 e atendimento de segunda a sexta das 08:00h às 18:00h, site: www.alvaroleiloes.com.br O Edital estará disponível também no site: www.caixa.gov.br/moviscaixa. O 1º Leilão realizar-se-á no dia 19/04/2023, às 10h (horário de Brasília), e os lotes remanescentes, serão ofertados no 2º Leilão no dia 04/05/2023, às 10h (horário de Brasília), ambos exclusivamente no site do leiloeiro www.alvaroleiloes.com.br

COMISSÃO PERMANENTE DE LICITAÇÃO - CN MANUTENÇÃO DE BENS

## CARLOS Britto



### Marília mantém fidelidade a Lula, mas a recíproca não é verdadeira

**A**liada de primeira hora do presidente Luiz Inácio Lula da Silva (PT), a ex-deputada federal Marília Arraes (SD) continua endurecendo o discurso contra a governadora de Pernambuco, Raquel Lyra (PSDB) - com quem disputou o segundo turno estadual no ano passado e foi derrotada.

A reaproximação política de outro ex-candidato ao governo do Estado, o ex-prefeito de Jaboatão, Anderson Ferreira (PL), com Raquel serviu de munição para Marília. A ex-deputada bateu sempre na tecla de que a atual governadora mantinha uma linha muito mais bolsonarista do que lulista. Anderson é abertamente um defensor do ex-presidente Jair Bolsonaro (PL), o qual inclusive apoiou sua candidatura de governador nas eleições passadas.

A indicação do advogado Carlos Fernando Ferreira da Silva Filho, ligado a Anderson, para o comando do Detran-PE, reforçou a tese de Marília. E aumentou quando saiu a notícia também da nomeação de Anselmo de Araújo Lima para a Secretaria Executiva de Justiça e Promoção dos Direitos do Consumidor do Governo de Pernambuco. Anselmo foi consultor jurídico na Secretaria Municipal de Educação do Jaboatão dos Guararapes na gestão de Anderson e integrou sua equipe de advogados da campanha ao Governo de Pernambuco.

A ex-deputada sempre tomou as dores de Lula desde o início, diga-se de passagem. No entanto, aliados muito próximos de Marília começam a se incomodar com o fato de o presidente ainda não ter acomodado Marília em seu novo governo.

Eles acreditam que se Lula ainda não fez isso por questões políticas internas, é preciso que o presidente leve em consideração ao menos a história pessoal de Marília com ele.

### Emenda na câmara

A Câmara de Vereadores de Salgueiro aprovou o projeto de lei que exige transparência do Poder Executivo a respeito das emendas impositivas, individuais ou coletivas dos vereadores. A proposta, aprovada por unanimidade, foi apresentada pelo vereador Bruno Marreca. Pelo projeto a prefeitura publicará as informações relativas as emendas impositivas apresentadas pelos vereadores, reservando recursos para determinadas obras, serviços ou entidades. O nome do vereador terá que ser informado no ato oficial da destinação do recurso.

**S.O.S >** Na última Assembleia da Associação Civil de Assistência à Saúde de Pernambuco (Assepe), representantes do movimento sindical que compõem o Fórum dos Servidores deliberaram ações em defesa do Sassepe, "que agoniza sem a devida atenção do Estado", diz a entidade. Nesta terça-feira (21), Dia Estadual em Defesa do Sistema de Assistência à Saúde dos Servidores do Estado de Pernambuco (SASSEPE), o Sindicato dos Trabalhadores em Educação (SINTEPE) realizará atos públicos no Estado. Os atos também serão realizados no Recife (Região Metropolitana), Caruaru (Agreste) e Petrolina e Arcoverde (Sertão). "O Sassepe está pedindo socorro. O sistema de saúde, que atende mais de 170 mil usuários, passa por grave crise financeira e pode vir a fechar. O Sassepe é um direito conquistado historicamente através da luta dos servidores e servidoras e não pode morrer", justifica Cristina Costa, diretora da Secretaria do Interior do Sintepe.

**DIMINUIU >** A oposição diminuiu em santa Maria da Boa Vista, Sertão do São Francisco. O grupo do prefeito, George Duarte (PP), acaba de receber a adesão do vereador Jorge do Futuro (Republicanos) que passa a integrar o time da situação. A união foi selada, ontem (20), após reunião que contou com a presença de vereadores da bancada governista e lideranças comunitárias.

Blog do Carlos Britto  
@blogcarlosbritto

contato@carlosbritto.com

A coluna de Carlos Britto é publicada de segunda a sexta.

■ Aliados do presidente garantiram que o lançamento do Programa de Aquisição de Alimentos amanhã (22) ocorra em equipamento da PCR

# PSB e PT demarcam terreno com Lula

MAGNO MARTINS  
DE BRASÍLIA

**N**a passagem pelo Recife, amanhã, o presidente Lula dará uma atenção especial aos seus aliados, dentro da engrenagem do PT ao PSB. Embora sua agenda inclua almoço no Palácio das Princesas, oferecido pela governadora Raquel Lyra (PSDB), a pauta administrativa tem coloração socialista, a partir do local escolhido para o lançamento do Programa de Aquisição de Alimentos (PAA).

Será no Ginásio Geraldão, equipamento gerido pela Prefeitura do Recife, do aliado João Campos (PSB), sem qualquer relação com o Governo do Estado. É o próprio PSB, de João, Geraldo Júlio e do presidente nacional, Carlos Siqueira, que assumiu a logística do evento, convidando todos os prefeitos filiados à legenda ou que fizeram parte da aliança que levou o partido a governar o Estado por 16 anos.

O cenário do Geraldão, portanto, será todo montado sem a menor participação do Estado. A governadora, aliás, participará da solenidade de forma institucional. "O convite a Raquel foi protocolar", lembra um socialista, que mandou preparar até chapéu de palha para o presidente da República. Trata-se de um símbolo dos governos socialistas do Estado, a partir do programa Chapéu de Palha, implantado pelo ex-governador Miguel Arraes.

Caberá ao prefeito João Campos fazer a fala com o mote da política. Tudo para destacar o papel



João Campos será o anfitrião do evento com Lula no Geraldão

preponderante que as forças no campo da esquerda exerceram na eleição do presidente, que ganhou em todos os Estados do Nordeste, tendo na Bahia dois milhões a mais dos votos que eram previstos pelo próprio Lula. "O Nordeste é Lula e ao chegar a Pernambuco, o presidente sinaliza que o Nordeste será sua prioridade", diz o deputado petista Carlos Veras.

### Encontro protocolar

Presidente estadual do PSB, o deputado Sileno Guedes diz que a ida de Lula ao Palácio das Princesas para almoço não pode ser interpretada como uma deferência do presidente a uma força que não esteve do seu lado na campanha presidencial. "Por onde passa, Lula é rigoroso na questão protocolar e em Pernambuco não poderia ser diferente", atesta Sileno.

Segundo ele, todos os prefeitos do PSB foram convidados para o evento, assim como gestores que

ajudaram Lula a retomar o poder de Bolsonaro. "É a primeira vez que Lula volta ao Estado como presidente e temos a obrigação de fazer uma grande festa para ele", acrescenta o presidente socialista.

O presidente Lula terá uma semana movimentada antes de viajar para a China, na próxima sexta-feira (24). Antes de embarcar para Pequim, o petista estará em Pernambuco e na Paraíba, além do Rio de Janeiro. Amanhã, na sua agenda, o lançamento do Programa de Aquisição de Alimentos. No mesmo dia, irá à cidade de Santa Luzia (PB) para a inauguração de um parque eólico.

Já na quinta-feira, o petista vai a Itaguaí (RJ) para visitar as obras do Programa de Submarinos (Prosub) da Marinha. A agenda ocorre em meio à tentativa de aproximação com as Forças Armadas. Lula deve chegar a Pequim em 26 de março. A primeira agenda oficial será no dia 28, quando encontrará o presidente chinês, Xi Jinping. No dia 30, o presidente terá compromissos em Xangai.

### TRANSFOBIA

## PGR vai se manifestar sobre Nikolas

O ministro do Supremo Tribunal Federal, Alexandre de Moraes, determinou ontem (20) que a Procuradoria-Geral da República se manifeste, em um prazo de cinco dias, sobre o pedido para suspender os perfis do deputado Nikolas Ferreira (PL-MG) em redes sociais.

O pedido de suspensão foi feito pela também deputada Erika Hilton (PSOL-SP) após o discurso transfóbico do deputado realizado no plenário da Câmara no último dia 8 de março, Dia Internacional da Mulher. Com o objetivo de atacar as pessoas trans, Nikolas colo-

cou uma peruca loira e usou a data para dizer que "estava se sentindo uma mulher" e afirmou "as mulheres estão perdendo espaço para homens que se sentem mulheres". Erika e Duda Salabert (PDT-MG) são as primeiras deputadas federais transexuais da história.



FOTOS:ARTHUR MOTA

Frutas, verduras e outros alimentos são dispostos em caixotes improvisados, que lembram configuração de uma feira livre

■ Mesmo com presença da PM, Terminal foi tomado por ambulantes e virou ambiente "caótico" nos horários de maior movimento, reclamam usuários

## TI Pelópidas: problemas e até feira livre

### TI PRÓXIMA ESTAÇÃO

VINÍCIUS LUCENA

Filas duplas, falta de organização e até uma "feira livre". No Terminal Integrado Pelópidas Silveira, em Paulista, Região Metropolitana do Recife, usuários relatam problemas recorrentes, que, segundo eles, atrapalham o dia a dia de quem se desloca a partir do TI, especialmente em horários de pico.

### Estrutura não foi revitalizada

O TI Pelópidas, inaugurado em 2009, é utilizado por cerca de 79 mil passageiros diariamente que se dividem entre 25 linhas que operam no terminal. Diferente do TI Joana Bezerra, primeiro equipamento visitado pela reportagem na série TI:

Próxima Estação, a estrutura do Pelópidas ainda não foi revitalizada. Enquanto outros terminais receberam reparos emergenciais no início da gestão da Nova Mobi Pernambuco - parceria público-privada (PPP) que começou em janeiro de 2022 -, o TI Pelópidas ainda segue com sinalizações antigas e resquícios da administração passada.

No Pelópidas, chama atenção a presença numerosa de ambulantes. Mesmo com a presença de agentes da Polícia Militar no TI, alimentos são dispostos nos corredores em caixotes improvisados, que lembram uma feira livre. Acessórios para smartphones, eletrônicos, entre outras utilidades, também são amplamente comercializados.

Os ambulantes, no entanto, não estão entre as queixas mais frequentes dos usuários. A reclamação mais recorrente está relacionada à desorganização que resulta em um ambiente "caótico" nos horários de maior movimento.



Gleicy Kelly de Araújo, de 32 anos, relata transtorno sofrido no terminal: "É um inferno"

### Reclamações mais recorrentes

O estagiário de marketing Felipe Rodrigues, 20, que pega o 1909 - Pelópidas/Joana Bezerra, diz que a alta demanda no terminal não condiz com o fluxo de veículos destinados à operação dessa e de outras linhas. "É bem caótico, principalmente de manhã. Em alguns momentos a gente tem três filas para um ônibus só, o que causa uma confusão. O ônibus normalmente vai bem cheio, a maior dificuldade é no Terminal", conta Felipe, que cobra um aumento na frota e pede mais organização nas filas.

Assim como Felipe, a usuária Gleicy Kelly de Araújo, 32, relata transtornos sofridos no terminal. "É um inferno. Nem os passageiros respeitam a fila, é normal que o pessoal abra a porta traseira e passe na frente de quem está esperando. O problema é conseguir entrar no ônibus, que vai abarrotado, muito cheio. Na maioria das vezes, sobe muito mais gente do que o veículo consegue levar", diz Gleicy. Para ela, uma medida que causaria um impacto positivo imediato no TI Pelópidas seria o aumento no número de orientadores e fiscais, o que, segundo ela, "daria um controle maior da entrada dos passageiros".

### OLINDA

## Idosa é resgatada de cativeiro em motel

VINÍCIUS LUCENA

Uma mulher de 94 anos foi resgatada de um quarto de motel em Olinda. A idosa era mantida em cárcere privado pelo filho, há cerca de três anos. O homem, de 56 anos, foi preso na última quinta-feira (16), após uma denúncia anônima. Segundo a Prefeitura de Olinda, que está monitorando o caso junto ao MPPE, ela passa bem.

A mulher, ex-professora, é aposentada pelo estado de Pernambuco e recebia uma pensão desde a morte do marido. A renda mensal da idosa, segundo a PCPE, é de aproximadamente R\$ 15 mil. Além dos rendimentos regulares, a idosa é proprietária de um Chalé em Aldeia, na Região Metropolitana, e de dois apartamentos no Recife. O filho tinha curatela provisória e recebia os benefícios.

### Filho da vítima geria as finanças

"Inicialmente, a investigação não identificou que o homem fazia gastos exorbitantes com o dinheiro, mas ele geria as finanças como ele bem entendia. Não sabemos, de fato, o que ele fazia

com esse dinheiro", comentou a delegada Nívea Lima, da 15ª Delegacia da Mulher de Olinda.

De acordo com a Polícia Civil, a mulher vivia em condições insalubres e sem exposição à luz solar, em um quarto sujo. No momento do resgate, segundo a corporação, a idosa estava desorientada e despida, enrolada em um lençol e usando apenas uma fralda geriátrica. O homem alegou que a casa da mãe estava em reforma e que a hospedagem no motel foi uma medida tomada para protegê-la da Covid-19.

De acordo com a delegada, as camareiras e outros funcionários do motel alegam que nunca entravam no quarto. "Elas sentiam os odores e pediam para limpar o quarto, mas ele dizia que ele mesmo faria o serviço. As pessoas que estavam no motel pareciam não saber de fato o que acontecia naquele quarto", afirma Nívea Lima.

A investigação aponta que o homem não tinha ligação com a administração do estabelecimento. Segundo a Polícia, o filho pagava diárias de R\$ 90 ao motel. Os pagamentos eram feitos quinzenalmente, em espécie. O homem foi autuado em flagrante por maus tratos à pessoa idosa e cárcere privado. Ele está preso no Cotel, em Abreu e Lima.



DIVULGAÇÃO/POLÍCIA CIVIL DE PERNAMBUCO

Mulher vivia em condições insalubres e sem exposição à luz solar

## MERCADO FINANCEIRO

<b>MOEDAS</b>	<b>DÓLAR</b> - Compra: R\$5,24 - Venda: R\$5,24 - Variação: -0,50%	<b>EURO</b> : 5,63	<b>YUAN (China)</b> : 0,76	<b>PESO (Argentina)</b> : 0,03
<b>BOLSAS</b>	<b>IBOVESPA</b> - Variação: -1,09% - Pontos: 100.872,91	<b>DOW JONES (NOVA YORK)</b> : 1,07%	<b>NASDAQ (NOVA YORK)</b> : 0,28%	<b>S&amp;P 500 (NOVA YORK)</b> : 0,00%

## OUTROS ÍNDICES (Fevereiro)

<b>SELIC</b> : 13,75%	<b>IPCA</b> : 0,84%	<b>IBP-MFV</b> : -0,06%
<b>OURO BM&amp;F</b> : 330,00	<b>INPC</b> : 0,77%	

**Índices Econômicos**  
www.sppe.org.br  
S P P E  
SOCIEDADE PERNAMBUCANA DE PLANEJAMENTO EMPRESARIAL (SPPE)

DA REDAÇÃO  
COM AGÊNCIAS

O presidente do Senado, Rodrigo Pacheco (PSD-MG), afirmou ontem (17), nas redes sociais, que a nova regra de controle das contas públicas (o chamado arcabouço fiscal) precisa de uma ampla discussão no Congresso para garantir investimentos em diversas áreas, mas sem deixar de lado a sustentabilidade das contas públicas. Pacheco se manifestou nas redes sociais após receber o ministro da Fazenda, Fernando Haddad, acompanhado do secretário-executivo do ministério, Gabriel Galípolo, e do senador Jaques Wagner (PT-BA), líder do governo no Senado.

Haddad apresentou a Pacheco as linhas gerais da proposta do novo marco para substituir o teto de gastos. "Temos de promover uma ampla discussão no Congresso, no sentido de assegurar os investimentos que precisam ser feitos, nas áreas da saúde, da educação, da segurança e da infraestrutura, além dos projetos sociais, mas sem deixar de lado a sustentabilidade das contas públicas", escreveu o senador nas redes sociais.

Além do senador, Haddad também se reuniu com o presidente da Câmara, Arthur Lira (PP-AL), na residência oficial, para conversar sobre o assunto. Pela manhã, o ministro conversou com os líderes do governo na Câmara, José Guimarães (PT-CE), e no Senado, Jaques Wagner (PT-BA). As conversas foram encomendadas pelo presidente Luiz Inácio Lula da Silva.



Pacheco e Haddad discutiram as linhas principais do projeto que será enviado ao Congresso Nacional

O ministro da Fazenda levou ontem (20) aos presidentes da Câmara dos Deputados e do Senado a proposta do novo arcabouço fiscal do País

## Haddad se reúne com Lira e Pacheco

Após se reunir com a cúpula do Congresso, o ministro disse que o governo avalia se irá anunciar a nova regra de controle das contas públicas ao mesmo tempo que as novas normas para parceria público-privada (PPPs).

De acordo com Haddad, faltam "detalhes" para o anúncio da regra fiscal. "Estamos confiante que estamos na fase final. Tem o arcabouço regulatório, que não tem

nada a ver com o arcabouço fiscal, sobre investimentos. Que nós estamos ultimando na Fazenda, que tem uma dúvida se lança junto ou não. Para mim, é indiferente lançar junto ou não. É uma coisa importante para alavancar investimentos. E tem uma conta sobre vinculações constitucionais que nós estamos fazendo também", disse o ministro.

### Retorno a Lula

Questionados sobre o que falta para fechar o arcabouço fiscal, Haddad respondeu que faltam detalhes e que tentaria falar com o presidente Luiz Inácio Lula da Silva ainda ontem sobre o assunto. "Vou ver se eu falo com o presidente para dar um retorno para ele sobre o que eu ouvi", afirmou.

"A recepção, tanto dos líderes, quanto dos presidentes, foi muito boa. Assim como foi (a recepção) dos ministros que conheceram o arcabouço na reunião com o presidente", disse.

A reunião entre o ministro e Lula, na sexta-feira (17), terminou sem anúncio e consenso. Segundo Haddad, Lula pediu a ele para conversar com líderes e economistas antes do anúncio. Haddad espera que a divulgação seja feita nesta semana, antes da viagem de Lula à China, que começa no próximo sábado (25).

## PESCADOS

## Nova indústria se instala no Recife

A Noronha Pescados inaugura, na próxima sexta-feira (24), a primeira fábrica de empanados do Norte e Nordeste, no Bairro da Imbiribeira, no Recife. A empresa, que trabalha no processamento e distribuição de peixes frescos e congelados, vai gerar 200 empregos diretos. O investimento na nova unidade será de R\$ 25 milhões e a expectativa é que ela gere impacto em outros nove municípios do Estado, seis da Região Metropolitana e três do Sertão pernambucano.

Isso porque a Noronha Pescados vai comprar matéria-prima de municípios de Pernambuco que produzem camarão de cultivo e filé de

tilápia. Entre eles, Petrolândia, Jatoá e Tacaratu, além de São Lourenço da Mata, Itamaracá, Goiana, Itapissuma e Igarassu. O empreendimento está sendo liderado pelos sócios da empresa, Guilherme Blanke e Marcelo Uchôa.

### Consumo nacional

Segundo Blanke, a fábrica vai empanar produtos de diversas origens. Ele destacou que o mercado de empanados tem potencial de crescimento no Brasil, que consome 10 quilos per capita ano. A

média mundial é de 16 quilos.

"É um projeto novo e queremos fazer uma ligação entre o produtor com o consumidor final. Buscamos sempre a inovação nas soluções para os segmentos de food service e de varejo", destacou Guilherme Blanke, acrescentando que a nova fábrica é um passo importante na consolidação da Noronha com uma das principais empresas de Pescados do Brasil.

A linha de empanados da Noronha Pescados vai atender a segmentos como restaurantes, hotéis, indústrias, além de chegar ao consumidor final através das redes de varejo.



Guilherme Blanke e Marcelo Uchôa estão à frente da empresa

POR CAROLINE BORGES  
TV PRESS

O alcance amplo e intenso da televisão é explorado há anos pelos mais diversos profissionais. Não à toa, as programações sempre estiveram recheadas de mensagens ou debates de relevância. Conhecido pelos enredos lúdicos e românticos, o horário das seis ganhou uma trama que fala sobre um dos mais nobres sentimentos: o amor. E é através de toda essa carga de leveza e paixão que a trama de "Amor Perfeito", que estreou ontem, promete passear por temáticas em alta na sociedade contemporânea. "A novela é de época, mas alguns assuntos atravessam o tempo. Vamos tocar em pautas muito atuais, como machismo, homofobia, relações entre pais e filhos, ausência parental, mães presentes...", explica a autora Duca Rachid, que assina o folhetim ao lado de Júlio Fischer e Elísio Lopes Jr.

## História com emoção

A história de "Amor Perfeito" mostra a luta de Marê, papel de Camila Queiroz, em busca de seu filho perdido. Ambientada nas décadas de 1930 e 1940, a produção mostra o encontro da moça com o médico Orlando Gouveia, de Diogo Almeida. Os dois se apaixonam loucamente, sem terem a menor ideia de que suas famílias têm laços muito antigos. Filha única do nobre Leonel Rubião, vivido por Paulo Gorgulho, Marê sonha em assumir a presidência do Grupo Rubião, o mesmo posto pleiteado por Gilda, de Mariana Ximenes, sua madrasta. A morte trágica do pai e a ação da vilã para culpá-la faz com que ela seja presa injustamente pelo crime. "Chorei lendo os primeiros capítulos. É uma novela lindíssima. Temos muitas mensagens para passar para o público. Vamos emocionar em todos os núcleos", afirma Camila.

Do fruto de seu amor com Orlando nascerá Marcelino, vivido por Levi Asaf. Ele foi criado com muito amor e carinho pelos religiosos da Irmandade dos Clérigos de São Jacinto, que deram a ele um lar e, mais que isso, lhe ensinaram o que significa amor em família. Mesmo com a pouca idade, Marcelino tem opiniões próprias e mantém sua curiosidade aguçada sobre os mais diversos assuntos.

## Reconstrução de época

A trama, que se passa em uma fictícia cidade de Minas Gerais, se



DIVULGAÇÃO/GLOBO

# Cultura+

■ Nova novela das 18h, da TV Globo, estreou ontem oferecendo uma trama lúdica, romântica e atenta aos debates relevantes

## "AMOR PERFEITO" QUER LEVANTAR BANDEIRAS

movimenta em torno de dois grandes cenários: a Irmandade de São Jacinto dos Clérigos e o Grande Hotel Budapeste. Todos os ambientes foram recriados na cidade cenográfica dos Estúdios Globo, no Rio de Janeiro. "A Irmandade é o lugar onde o nosso

pequeno protagonista é acolhido. Ele é criado por esses religiosos, é educado, é onde cresceu com uma família. Então, como Marcelino é essa criança que procura a mãe e vai ser o objeto da procura de uma mãe que não sabe que ele é o filho, esse lugar se torna o am-

Elenco tem a missão de abordar temas como racismo

biente central da novela", aponta o diretor artístico André Câmara.

## Passado a limpo

"Amor Perfeito" retrata um Brasil carregado nas cores da diversidade de raças e culturas através de histórias e personagens plurais. "Temos o desejo de que seja uma novela brasileira, com uma história universal, que além de amor, trata de fé, empatia e solidariedade, num Brasil que sempre existiu, mas permanece desco-

nhecido do grande público. Um Brasil com cores, formas e culturas diversas", defende o autor, Elísio Lopes Jr.

A produção fará questão de falar sobre uma elite negra que é pouco citada nos livros de história do Brasil. "Essa elite negra sempre existiu, mas foi apagada por uma narrativa hegemônica. Vamos mostrar referências do Brasil como ele é. Vamos falar de racismo? Sim, mas os personagens negros não estão ali para serem afetados pelo racismo. Eles estarão vivendo a vida deles", ressalta a também autora Duca Rachid.



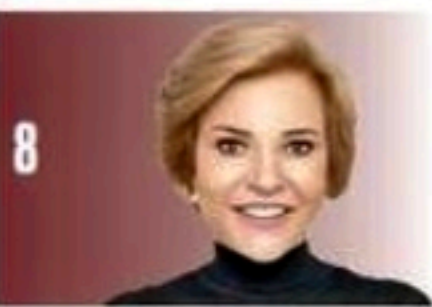

DIVULGAÇÃO



Os diretores do Colégio Madre de Deus, Christiana Cruz e Gerez Figueirêdo e a mulher, Cláudia, com a terceira geração da escola, Maria Lúcia e Maria Paula, na festa do Colégio Madre de Deus

DIVULGAÇÃO



O deputado federal Augusto Coutinho recebeu para almoço animado, em sua residência em Brasília, o ministro da Pesca, André de Paula, e Aristeu Plácido, embaixador de PE na Capital Federal

## Os 50 anos do Madre de Deus

Muito prestigiada a comemoração dos 50 anos do Colégio Madre de Deus, sexta, no Teatro de Santa Isabel, que contou com a participação impecável da Orquestra Bravo, sempre fazendo uma apresentação entre as homenagens que foram prestadas a pessoas que contribuíram para a formação da instituição de ensino. O ator Toinho Mendes atuou como mestre-de-cerimônias e alunos também participaram da entrega dos troféus.

&gt;

Ao final, foi exibido vídeo contando a trajetória do colégio, que começou com a fundadora Marlúcia Sá. Em seguida, os atuais gestores, filhos de Marlúcia, Christiana Cruz e Gerez Figueirêdo, anunciaram que a escola parte para abrir sua 4ª unidade na Zona Norte. Ainda foi servido coquetel no foyer do teatro. Entre os anotados: o deputado e ex-ministro da Educação, Mendonça Filho, e Taciana, Raul Henry e Luiza Nogueira, Vera e Margot Dourado, Fred e Eduardo Loyo...

## Lula em palácio

A governadora Raquel Lyra (PSDB) receberá Lula para almoço no palácio, amanhã, antes que o presidente siga para o Geraldão, onde ocorrerá a solenidade de lançamento do novo Programa de Aquisição de Alimentos (PAA). O prefeito do Recife, João Campos, participará do almoço no Campo das Princesas. Aliás, João soube capitalizar a vinda de Lula, "municipalizando" o evento ao levá-lo para o Geraldão, local símbolo da Cidade do Recife. E Raquel o recebe de braços abertos na sede do Governo Estadual.

## Para o ministro

O deputado federal Augusto Coutinho (Republicanos-PE), ao lado da mulher, Isabela, abriu as portas do seu apartamento em Brasília para almoço em torno do seu ex-colega de parlamento, conterrâneo e atual ministro da Pesca, André de Paula, e da mulher, Patrícia. Uma tarde pra lá de agradável, com sabor de Pernambuco, que contou também com a presença do "embaixador de PE em Brasília", Aristeu Plácido.

## Açúcar e adoçante

O açúcar faz parte da mesa dos brasileiros. Segundo Pesquisa de Orçamentos Familiares, 85,4% da população adiciona o produto em alimentos e bebidas. Mas, para driblar as doenças que o consumo em excesso traz, a substituição pelos adoçantes tem sido cada vez maior. Os adoçantes estão presentes em 13,4% dos lares brasileiros, segundo Pesquisa Nacional de Acesso, Utilização e Promoção do Uso Racional de Medicamentos.

## Circulando ■

O vereador do Recife Felipe Francismar realiza hoje, às 17h, no Plenarinho da Câmara Municipal, o Seminário Março Mulher Empreendedora, com a participação de Bruna Hannouche, Joana Portela e Mariana Wanderley.

O município de Bezerros foi o único de Pernambuco selecionado para participar do Programa Previdência Sustentável da Conferência Nacional dos Municípios (CNM) e do Serviço Brasileiro de Apoio às Micro e Pequenas Empresas (Sebrae).

A chef, restauratrice, influencer e apresentadora de TV Carmen Virgínia foi mais uma vítima de golpes cibernéticos nas redes sociais, com ameaças a sua família. Até quando?

## Orla de Boa Viagem

O vereador Paulo Muniz convocou uma Audiência Pública, para a terça-feira, dia 4 de abril, às 15h, para que a Prefeitura do Recife apresente o projeto da nova orla, que irá compreender todo o calçadão da praia: de Boa Viagem até Brasília Teimosa. Esta será a primeira vez que o Gabinete de Projetos Especiais irá explicar a intervenção planejada para o local.

## Saúde bucal

A deputada federal Maria Arraes (SD-PE) protocolou na Câmara o Projeto de Lei 697/2023, que prevê a criação do Programa Saúde Bucal nas Escolas. O objetivo é garantir a distribuição trimestral de kits de saúde bucal para crianças e adolescentes que frequentam creches e instituições de ensino públicas em todo o Brasil. O programa também contempla campanhas de conscientização e mutirões de capacitação.





DIVULGAÇÃO

Um registro exclusivo para nossa coluna de Frederico Neves ao lado de Carla Patrícia durante a recente posse de Antônio de Pádua como novo superintendente da Polícia Federal em Pernambuco



DIVULGAÇÃO

Um clique de Fernanda Machado Porto Farias, que concluiu o curso de Direito pela Faculdade Estácio, no Centro de Convenções



## NIVER DO DIA

Madalena Albuquerque, Joseane Carvalho, Rozélia Bezerra, Eduardo Fonseca, Doriel Barros, Michele Schwambach, Thina Cunha, Betinha Emerenciano, Pinteiro Neto, Marcela Monteiro Guimarães, Ana Carolina Monteiro, Alexandre Cardoso, Célia Dias, Eustácio Vieira Neto, Luciano Carvalho, Maria Helena Araújo, Norma Dubeux Matos, Tereza Nunes Pereira e Antonieta Araújo



Não deu nada à Igreja”

EDIR MACEDO,  
BISPO E FUNDADOR DA IGREJA UNIVERSAL.

Afirmando que o presidente Lula não teria dedicado medidas ao setor evangélico e que Lula lhe “deve” por ter rezado por ele quando estava com câncer.

## Repercussão

Ainda repercutindo muito e nacionalmente o vídeo do deputado estadual Joel da Harpa (PL), na praia de Piedade, sugerindo aos diretores dos presídios que levassem os condenados por estupro, por bater em mulher ou por homicídio para ter um “Dia de Lazer” e “entrar na água”. E ainda indagou: “O que vocês acham?”.

## Niver de Amyr

O cirurgião plástico Amyr Kelner já nos preparativos para o festão do seu aniversário, dia 14 de abril, no Pier Duarte Coelho, mais conhecido como Torres Gêmeas, com grandes shows: Clara Sobral e Rafa Mesquita. O décor, todo dourado e verde, ficará por conta da Criancices e promete ser o diferencial da noite. A festa promete!

## Casamentão

Grande enlace que vai reunir toda a sociedade de Pernambuco ocorrerá no dia 20 de maio, na Capela de Nossa Senhora das Graças, com recepção na Galeria de Artes do Instituto Ricardo Brennand. Trata-se do sim de Maria Eduarda e Artur. O noivo é filho do querido casal Renise e Roberto Queiroz Galvão.

## De direito

Os cinemas terão em breve que realizar sessão mensal para pessoas autistas. O Projeto de Lei que já está tramitando na Câmara Federal é cuidadoso: durante essas sessões as salas serão identificadas com o símbolo mundial do espectro autista, publicidades comerciais não serão exibidas e as luzes estarão levemente acesas e o som reduzido. Além disso, as pessoas com TEA e seus familiares poderão entrar e sair da exibição. O autor da proposta é o deputado José Nelto (PP-GO).

## Igualdade Racial

A ministra da Igualdade Racial, Anielle Franco, anuncia hoje novas medidas de combate à desigualdade, no dia do aniversário dos 20 anos da Secretaria de Políticas de Promoção para a Igualdade Racial.

&gt;

Aliás, a pasta foi criada no primeiro mandato do presidente Lula da Silva, em 2003, após demanda histórica do movimento negro. Vai ser instituída a coordenação de saúde da população negra junto ao Ministério da Saúde e também tituladas seis terras de povos quilombolas que aguardam a regularização há mais de 20 anos.

## Sucesso garantido

A série “Cidade invisível” volta apostando na força indígena e feminina. “Não tem caricaturas”, diz Carlos Saldanha, criador da obra fantástica, baseada em seres do nosso folclore, sucesso no País e no exterior. Foi uma das séries de maior popularidade na Netflix em 2021, tendo chegado ao Top 10 em 40 países. Dois anos depois, as desventuras do detetive Eric (Marco Pigossi) continuam, com novidades, na segunda temporada da produção, que estreia amanhã.

## S.O.S São Luiz

O premiadíssimo cineasta pernambucano Kleber Mendonça fez uma carta aberta e publicou nas suas redes sociais pedindo ao Governo do Estado e autoridades culturais providências para a abertura do cine São Luiz, que está fechado desde a gestão Paulo Câmara e não tem a menor previsão de abertura. Ainda fez sérias críticas ao que ele vem chamando de “desmantelamento” da equipe que há anos integra a casa de exibição, um patrimônio histórico do povo de Pernambuco.

**Cirandeira pernambucana terá sua trajetória contada por meio de mostra, que começa hoje e segue até o próximo mês de junho**

# Lia ganha "Ocupação" no Paço do Frevo

GERMANA MAGAMBIRA

A partir de hoje até 21 de junho, o universo da cirandeira Lia de Itamaracá será celebrado no Paço do Frevo (Bairro do Recife), dentro da "Ocupação Lia de Itamaracá" - exposição que percorre a história de Lia, que estará na abertura com o show "Ciranda do Mundo". Com acesso gratuito, o trabalho - idealizado pelo Itaú Cultural, cuja estreia ocorreu em São Paulo, em abril de 2022 - vai exaltar a mestre cirandeira, que em janeiro próximo completa 80 anos de vida.

## De São Paulo para o Recife

Da Ocupação no Itaú Cultural, de onde foi dado o pontapé para celebrar a cirandeira em solo pernambucano, foi doado parte do acervo que compõe a mostra - que ficará tomado por documentos, figurinos, objetos fotografias e mais.

A mostra tem coordenação geral de Beto Hees, empresário da artista, produção de Marcos Paulo, que também integra a equipe de Lia, e curadoria de Michelle Assumpção, biógrafa da cirandeira.

## "Um marco para a história do Paço"

Para a diretora do Paço do Frevo, Luciana Félix, o projeto representa um marco para a história do museu. "É o encontro de duas grandes expressões da cultura popular, de dois patrimônios imateriais do Brasil que têm em comum a característica de unir pessoas, trazer alegria, envolvimento e, sem dúvida, fará despertar a vontade de todos participarem da grande potência que é essa exposição", ressalta Luciana, complementando: "Ela tem toda a força da representatividade das culturas populares. Estamos muito felizes de abrir as portas para essa pernambucana que envolve diversas gerações de pessoas que se encantam e se emocionam com sua luta e sua arte."

### serviço

**"Ocupação Lia de Itamaracá"**  
Quando: de hoje até 21 de junho  
Onde: Paço do Frevo (Praça do Arsenal)  
Abertura às 18h, com show de Lia ("Ciranda do Mundo")

## PASSATEMPO

### CAÇA-PALAVRA

www.coquetel.com.br

© Revistas COQUETEL

Procure e marque, no diagrama de letras, as palavras em destaque no texto.

## A Capela Sistina

Um dos lugares mais procurados em ROMA, atraindo 5 milhões de VISITANTES por ano, a Capela SISTINA se localiza no PALÁCIO Apostólico, na cidade-estado do VATICANO. Seu nome é uma HOMENAGEM ao papa Sisto IV, que, na segunda metade do século XV, assumiu o compromisso de RESTAURAR a Capela Magna. A reconstrução começou em 1477 e terminou em 1481, e a primeira MISSA foi celebrada em 1483, ao passo que o primeiro CONCLAVE — processo de escolha do novo PONTÍFICE — realizado ali foi em 1492. Uma das partes mais notáveis da capela é o TETO, famoso pelos AFRESCOS pintados por Michelangelo entre os anos de 1508 e 1512. As pinturas foram encomendadas pelo PAPA Júlio II, e, embora MICHELANGELO se considerasse em primeiro lugar um ESCULTOR, aceitou a tarefa e pintou praticamente sozinho uma superfície de 680 metros quadrados! O resultado foi uma obra de grande RELEVÂNCIA na história das ARTES plásticas, com várias cenas do Antigo TESTAMENTO, incluindo pinturas como "A Criação de ADÃO" e "O Juízo Final".



Z W B (A F R E S C O S)

P Ç D K T F X Y R R V Q M H G H D L Y G F C  
B B Z G R O M A R F Ç P P M W P C V L M Z E  
G Y C J W D S S Y H O C V I Y C B A R B Z S  
P A L A C I O H R W T Q M S F P G T S F F C  
K M L H O M E N A G E M S S T W W I I R W U  
X R B Q Æ X K X R W T Q Ç A G L F C S H L L  
A P A P D J V D U H Y N O T N E M A T S E T  
Y Q R V A V Q T A F D B P N S M K N I F D O  
P X T K C P O N T I F I C E Y X Ç O N T Ç R  
K F E D V C Ç J S D Ç R D C O N C L A V E F  
V I S I T A N T E S Q K F M V F Z J K L M Ç  
Q V D Z Z H R V R C M I C H E L A N G E L O  
A I C N A V E L E R H W T R V V H T W W B R

29



**VIOLÍVOZ**  
CHICO CÉSAR + GERALDO AZEVEDO  
Teatro Guararapes  
25MAR SÁB 21H  
RECIFE / PE

REALIZAÇÃO: STALLO'S PRODUÇÕES  
APOIO: FREE LANCER, FILHA DE PERNAMBUCO  
VENDAS FÍSICAS: Teatro Guararapes  
VENDAS ONLINE: bilheteria virtual.com

## HORÓSCOPO

Marcela Marques



**ÁRIES (21 mar. a 20 abr.)**

O Sol chegou ao seu signo e inaugura um novo período para você. É hora de renovar! O céu está se abrindo para lhe facilitar novos projetos e inícios pelos próximos trinta dias. Hoje, cuidado com o mau humor e a impulsividade, que podem causar problemas. O momento é bom para pensar em mudanças na vida profissional.



**TOURO (21 abr. a 20 mai.)**

Com a chegada do Sol em Áries, você deve tirar as próximas semanas para encerrar pendências e olhar para dentro de si em busca do que precisa ser revisado e limpo, mental e emocionalmente. Por isso, talvez se sinta mais reflexivo nos próximos dias. Não desanime e persista principalmente nas suas conquistas materiais.



**GÊMEOS (21 mai. a 20 jun.)**

O momento é de renovação na vida social e nos seus objetivos de vida mais importantes: a chegada do Sol ao signo de Áries trará novos amigos, novos grupos e força para realizar aquilo que é mais caro ao seu coração. Hoje, alguma situação pode fazer você perceber que tem se estressado muito facilmente. Busque calma!



**CÂNCER (21 jun. a 22 jul.)**

Começa agora um período que é incrível para a sua carreira, com o Sol ariano trazendo coragem, garra e competitividade: os próximos trinta dias serão para subir na vida! Pense em empreender ou no mínimo em chegar a lugares profissionais em que tenha autonomia e seja capaz de se autogerir: você cresce mais assim.



**LEÃO (23 jul. a 22 ago.)**

Se você tem planos de viagens internacionais, novos cursos acadêmicos, estudo de línguas ou quaisquer atividades que envolvam o relacionamento com outros países, o período de Sol em Áries, que acaba de começar, é o melhor do ano para isso. Você estará ansiando por novas experiências e por expandir seus conhecimentos.



**VIRGEM (23 ago. a 22 set.)**

Resolver disputas e crises, despertar a espiritualidade, explorar as profundezas da sua psique em busca de autoconhecimento e curas são os chamados desta nova temporada astrológica do Sol em Áries. Você terá ajuda ou direcionamento de pessoas-chave ao longo dessa fase, para superar o que for necessário. Aceite.



**LIBRA (23 set. a 22 out.)**

O Sol entra em Áries para lançar luz sobre um assunto muito importante para você: suas parcerias de vida, sem as quais é difícil para um libriano estar equilibrado. Neste período, seu relacionamento sério é renovado, se estiver saudável, ou você enxerga melhor os problemas dele, se houver. Negócios também melhoram!



**ESCORPIÃO (23 out. a 22 nov.)**

O foco dos próximos trinta dias deve ser a busca de mais qualidade de vida, saúde, produtividade e organização. O momento é incrível para introduzir hábitos saudáveis, fazer tratamentos, exames e consultas médicas, bem como para estruturar sua rotina de atividades a fim de que seu dia-a-dia renda mais e melhor.



**SAGITÁRIO (23 nov. a 21 dez.)**

Sagitarianos são muito bem tratados pelo ciclo do Sol em Áries, que acabou de começar. Os próximos trinta dias serão de sorte, criatividade e magnetismo pessoal, que pode render novos projetos, fontes de renda e até amores. Hoje, se você está num relacionamento sério, há risco de desentendimentos por impaciência.



**CAPRICÓRNIO (22 dez. a 20 jan.)**

O Sol acabou de chegar em Áries, indicando que ao longo das próximas semanas seus assuntos íntimos, familiares e domésticos estarão em evidência. Aproveite a fase para cuidar da sua casa e fortalecer os vínculos com sua linhagem e ancestralidade. Hoje, diminua o ritmo da rotina, ou sua bateria não vai aguentar.



**AQUÁRIO (21 jan. a 19 fev.)**

Um melhor uso de sua inteligência e capacidade de se expressar é o que promete o ciclo do Sol em Áries, que acabou de começar. O período é bom para fazer cursos novos e também para compartilhar os seus conhecimentos com outras pessoas. Aumente sua visibilidade através de divulgação e do bom uso das redes sociais.



**PEIXES (20 fev. a 20 mar.)**

O Sol chegou ao signo de Áries, o que para você significa o começo de um período de mais facilidade para a parte material da sua vida: esse trânsito favorece medidas para aumentar a sua renda e cuidar melhor do seu patrimônio, de forma a expandi-lo. Hoje, um conserto no lar pode ser necessário: não negligencie.

Excepcionalmente nesta edição não publicaremos o resumo de novelas

**24 MARÇO SEXTA ÀS 20h**  
INGRESSOS EM guichê web  
**RICARDO BACELAR**  
em **CONGÊNITO**  
RECIFE • TEATRO SANTA ISABEL  
INFORMAÇÕES 81 3355 3323  
FOLHA DE PERNAMBUCO

# Opinião

## CHESF - 75 anos

MARIZ M. DE MENEZES\* GAUSS M. CORDEIRO\*\*

\*ENGENHEIRO ELETRICISTA  
\*\*PROFESSOR DA UFPE

Completou no último 15 de março os 75 anos da Companhia Hidro Elétrica do São Francisco (CHESF). A data se refere ao decreto assinado pelo então presidente do Brasil, o Sr. Eurico Gaspar Dutra, mas, a efetividade da empresa só pode ser contada a partir de agosto de 1955 quando a primeira unidade geradora da Usina de Paulo Afonso I foi acionada. O que era o Nordeste em 1955?

O suprimento de energia em Recife se fazia por unidades operadas por concessão do Estado à empresa inglesa Tramways. Recife e Salvador foram as duas primeiras capitais da região beneficiadas, porque duas linhas de transmissão de Paulo Afonso, na classe de tensão de 230 kV, alimentaram as subestações abaixadoras de Bongi e Matatu. Foi uma alegria saber que nos

bairros mais afastados do Recife não teríamos mais aquele funcionário desligando, com uma vara, a chave que se conectava à iluminação pública. Este fato decorria de que a usina do Gasômetro da Tramways já tinha esgotado sua capacidade de suprir a cidade. A usina era poluente e a chegada da "energia de Paulo Afonso" veio a começar a limpar o ar da cidade.

A usina de Paulo Afonso I foi projetada para acomodar três unidades geradoras, cada uma com a capacidade de gerar 60.000 kW. Disseram, na época, que seriam necessários muitos anos até que se esgotasse a capacidade da usina suprir toda a região. Muito desconhecimento, ou, falta de visão. Pouco tempo depois, no início da década de 60, tornou-se necessário construir mais duas usinas II-A e II-B de 75.000 kW e 80.000 kW. A demanda não parou por aí e vieram as usinas de Apolônio Sales e Paulo Afonso IV.

A empresa foi a alavanca para o crescimento econômico da região responsabilizando-se por gerar, elevar, transmitir, rebaixar e distribuir energia para todos

os estados do Nordeste. A energia elétrica e seus mistérios tiveram que ser absorvidos pelo corpo técnico da empresa e o comando, inicialmente, situava-se no Rio de Janeiro. Apenas no início da década de 70 é que o comando foi transferido para Recife após uma disputa política entre os estados de Bahia e Pernambuco.

A CHESF sabia que um dia teria que enfrentar a exaustão da capacidade do Rio São Francisco e, ainda na década de 70, começou a se preocupar em estudar fontes alternativas de energia, como as térmica, nuclear, eólica e solar. A incapacidade de manter como encargo do estado sozinho todo o serviço da energia elétrica passou por discussão durante a constituinte de 1988 e a exploração foi aberta ao capital privado. A empresa, então, passou de principal a uma grande coadjuvante no processo de geração de energia. Atualmente tem crescido muito a exploração das modalidades de energias eólica e solar, a ponto de que, em certos dias, a produção dos cataventos nordestinos superam à própria demanda energética diária da

região. A estrutura implantada na CHESF continua aí, mas, com uma maior flexibilidade, o leque de opções de suprimento da região passou a facilitar uma programação diária.

Em artigo anterior publicado na Folha de Pernambuco, enfatizamos que as sobras de energia da região têm sido exportadas para as regiões Sul e Sudeste, que não têm, atualmente, suporte para suprimento independente das suas necessidades energéticas. A grandeza da CHESF pode ser observada pelos números: 12 usinas hidrelétricas e 14 parques eólicos que proporcionam uma potência total instalada de mais de 13 trilhões de Watts, mais de 22 mil km de linhas de transmissão e 136 subestações de potência. Assim, parabenizamos à CHESF por ter conseguido vencer as suas batalhas ao longo destes 75 anos e por se situar em uma região privilegiada em franca ascensão da expansão dos seus recursos energéticos, sobretudo da modalidade de geração solar, que está, apenas, no começo de sua existência.

## Uma simples transferência de responsabilidades

ARONITA ROSENBLATT

PROFESSORA TITULAR DA UNIVERSIDADE DE PERNAMBUCO E MEMBRO DA ACADEMIA PERNAMBUCANA DE CIÊNCIAS

"A República" é um texto de Platão, escrito possivelmente por volta de 380 a.C. Na narrativa do filósofo, Sócrates está sempre presente e Platão dialoga com seu mestre sobre a busca por uma forma de governar que atenda a todos e, para isso, é necessário esclarecer o que é a Justiça em si. São apresentadas formas de governar uma "cidade", a divisão dos poderes e os tipos de caráter que devem predominar entre os ocupantes de cargos públicos. Por ser uma forma ideal de governo, a República pode ser considerada a primeira utopia política registrada no Ocidente.

Estamos, neste momento, em Pernambuco, fugindo da utopia de um Estado que cumpriria, em tese, a segurança do cidadão. Existe uma consternação coletiva lamentando o sofrimento de mais três jovens e suas famílias, dentre mais de sessenta, que padecem por ataque de tubarões nas nossas belas praias. Isso nos lembra do acontecido, em um passado muito recente, ao jornalista britânico Dom Phillips e ao indigenista brasileiro Bruno Pereira, que partiram da cidade de Atalaia do Norte, para uma

viagem à região do Vale do Javari, fora do território indígena, no extremo oeste do Amazonas, na fronteira com o Peru. Bruno, que pilotava a embarcação, transportava Dom, para uma entrevista com integrantes da EVU (Equipe de Vigilância) da União dos Povos Indígenas do Vale do Javari (Univaja), que estava no Lago Jaburu. Eles foram mortos por garimpeiros, a mando de seus patrões, receosos de terem o seu garimpo "ilegal", com a conivência das autoridades constituídas, expostos.

Os mortos foram acusados pelo governante de plantão, um reconhecido genocida, que as vítimas foram a lugares não seguros e colocaram as suas vidas em risco, por livre e espontânea vontade. Com o cinismo habitual, o Presidente transferia a responsabilidade do Estado em proteger os cidadãos para a ousadia dos pesquisadores em enfrentar o perigo, fugia da responsabilidade e ainda protegia os mandantes do duplo homicídio, pessoas de sua amizade. No caso do ataque dos tubarões, as autoridades governamentais tentam transferir a responsabilidade do banho de mar em áreas sabidas perigosas, para as próprias vítimas. Ora, quantos países que agrediram a sua fauna, invadiram o habitat natural dos habitantes da terra e dos mares, viram os tubarões buscar alimentos nas praias e conseguiram lidar com esse perigo, cumprindo a missão do Estado em proteger as vidas dos cidadãos? Foram corajosos, interditaram as praias e

investiram na ciência e na tecnologia para garantir vidas.

As autoridades locais tentam, ao arripio da obra de Platão, driblar o que é a Justiça em si. A República pode ser considerada a primeira utopia política registrada no Ocidente, mas, mortes e mutilações de pobres banhistas são dadas de realidade, não existe nada utópico nessa triste constatação. O Estado que não valoriza a ciência teve exemplos recentes negacionistas que levaram o país a perder mais de 600 mil habitantes. No momento que o governo federal fortalece a ciência, recompõe o orçamento do ministério e equipa a sua inteligência com os nomes mais respeitáveis do saber do país, o governo de Pernambuco ainda não demonstrou interesse nessa área estratégica para manutenção da vida, da promoção da qualidade de vida e mantém acéfala a FACEPE, o braço do fomento à ciência, tecnologia e inovação dos pernambucanos.

A FACEPE é o órgão que assessorava o governo a construir as políticas públicas com base em evidências científicas. Estamos já no mês de março e cientistas não foram ainda indicados para a presidência e diretorias do órgão. A FACEPE foi a primeira agência de fomento do norte e nordeste, criada com as ideias e total apoio do saudoso governador Miguel Arraes. Ele se deleitava em reunir a massa crítica pensante do Estado para discutir projetos científicos para beneficiar a sociedade. Foi o mes-

mo governador que desafiou os dirigentes da antiga Fundação de Ensino de Pernambuco, FESP, a se tornar a Universidade de Pernambuco. Injusto seria não mencionar o prefeito Pelópidas da Silveira, que criou o ITEPE, o Instituto de Tecnologia de Pernambuco. Estamos nos atrasando nesse quesito e a proteção dos cidadãos contra a invasão de tubarões no litoral Pernambucano, interrompido com a prematura morte do cientista Fábio Hazin, por COVID-19, nos deixou descobertos.

Foi a FACEPE a agência que apoiou com os recursos requisitados pelo saudoso cientista, os seus projetos promissores. Com muita esperança ouvimos hoje, o Magnífico Reitor da UFRPE, professor Marcelo Carneiro Leão, informar que o grupo de pesquisa que trata desse tema deu continuidade aos projetos, mas, nesses últimos dois anos, sentimos imensamente a falta do competente pesquisador que nos deixou, vítima do negacionismo da ciência, na busca por recursos para a manutenção do seu barco e dos insumos necessários para a prevenção desses desastres, que tanto comovem a sociedade, causam sofrimento às vítimas e abate os familiares. Vamos lembrar como "A República" apresenta a forma de governar, a divisão dos poderes e os tipos de caráter que devem predominar entre os ocupantes de cargos públicos, 1643 anos depois do diálogo de Platão com Sócrates.

**PREVISÃO DO TEMPO**

**Apac**  
Agência Pernambucana de Aquecimento e Climatização

**REGIÃO METROPOLITANA**  
Hoje - Parcialmente nublado com pancadas de chuva fraca a moderada ao longo do dia.  
> Máxima: 32° Mínima: 22°

**Amanhã** - Parcialmente nublado com pancadas de chuva fraca a moderada ao longo do dia.  
> Máxima: 31° Mínima: 22°

**MATA NORTE**  
>Hoje Máxima: 32° Mínima: 22° >Amanhã Máxima: 32° Mínima: 21°

**MATA SUL**  
>Hoje Máxima: 33° Mínima: 22° >Amanhã Máxima: 33° Mínima: 21°

**AGRESTE**  
>Hoje Máxima: 34° Mínima: 17° >Amanhã Máxima: 34° Mínima: 16°

**SERTÃO DE PERNAMBUCO**  
>Hoje Máxima: 35° Mínima: 18° >Amanhã Máxima: 34° Mínima: 17°

**SERTÃO DE SÃO FRANCISCO**  
>Hoje Máxima: 35° Mínima: 20° >Amanhã Máxima: 35° Mínima: 20°

**TÁBUA DE MARES**  
Folha de Pernambuco de Ilhéus, Bahia

AMANHÃ	HOJE	Hora	altura	Hora	altura	
▲	▲	03:41	2.4	▲	15:56	2.7
▼	▼	09:49	0.1	▼	22:15	0.0
▲	▲	04:17	2.5	▲	16:38	2.7
▼	▼	10:28	0.0	▼	22:54	0.0

**FASES DA LUA**

07/03	14/03
Cheia	Minguante
21/03	28/03
Nova	Crecente

**FOLHA de PERNAMBUCO**  
EXPEDIENTE

Presidente e fundador:  
**EDUARDO DE QUEIROZ MONTEIRO**  
presidencia@folhape.com.br

Diretor Executivo  
**PAULO PUGLIESI**  
paulopugliesi@folhape.com.br

Diretor Operacional  
**JOSÉ AMÉRICO LOPES GÓIS**  
americogois@folhape.com.br

Diretora Administrativa  
**MARIANA COSTA**  
marianacosta@folhape.com.br

Editora-chefe  
**LEUSA SANTOS**  
leusasantos@folhape.com.br

**COMERCIAL**  
Publicidade: 3425 5831/5882  
comercial@folhape.com.br

Classificados (anúncio de linha): 3425 5831/3425 5882  
Diretoria - 3425 5829

**MERCADO NACIONAL**  
REPRESENTANTE: CA PUBLICIDADE  
SÃO PAULO: Fone: (11) 2729-5448 / 5449  
e-mail: capublicidade.com@terra.com.br

REPRESENTANTE: EC COMUNICAÇÃO E MARKETING  
Brasil: Fone: (61) 99186 6647 (61) 99103 3838  
e-mail: diretor.eccom@gmail.com; opec.eccom@gmail.com

**REDAÇÃO**  
Editores  
Carol Brito, Fábio Guibu, Geison Macedo,  
Ivo Vanderley, João Lin, Rogério França,  
Vanessa Lins

Subeditores  
Alfeu Tavares, Priscila dos Santos,  
Pupi Rosenthal

**CIRCULAÇÃO**  
3425 5897

**ASSINATURA**  
3425 5803  
Segunda a sexta: 8h às 16h

**CENTRAL DE ATENDIMENTO** - 3425-5804 / 5802  
99482-7919 (Whatsapp)  
Segunda a sexta: 8h às 16h  
Sábado: 8h às 13h

**FINANCEIRO** - 3425 5811/3425 5813  
**MARKETING** - 3425 5876

**Recursos Humanos** - 3425 5809  
**Administração** - 3425 5892

A Editora Folha de Pernambuco Ltda. não comercializa diretamente os exemplares do jornal ao público, fazendo-o unicamente a agentes autônomos devidamente credenciados, que, à sua vez, os revendem através de vendedores avulsos por eles diretamente credenciados. As assinaturas são vendidas diretamente na sede social da empresa ou por intermédio de pessoas físicas ou jurídicas para sua autoridade.

**PREÇO DO EXEMPLAR**  
Dias úteis (PEAL, PR, RN) R\$ 2,00  
Folha Mais (Fim de Semana) R\$ 4,00  
Outros Estados R\$ 4,00  
Número assinados R\$ 4,00

**IMPPOSTOS**  
Carga tributária: 165%

**ASSINATURA**  
Anual Diária R\$ 720,00  
Semestral Diária R\$ 345,00

Preço promocional para venda avulsa  
edição de segunda à sexta: R\$ 1,50  
edição FolhaMais (sábado/domingo): R\$ 2,00

**DPO FOLHA DE PERNAMBUCO**  
Contato para LGPD  
Departamento de Proteção de Dados  
dpo.folhape@folhape.com.br  
Fone: (81) 3425-5809

Fundado em 3 de abril de 1998

Editora Folha de Pernambuco Ltda.  
Av. Marquês de Olinda, 105  
Bairro do Recife - Cep: 50030-000 Recife-PE  
www.folhape.com.br FAX: 3425 5800

Afiliação a  
**ANJ** ASSOCIAÇÃO NACIONAL DE JORNALISTAS  
Verificação de circulação  
**ARC** Auditores Independentes S/S  
**CENF**

1 IMÓVEIS Apartamentos Vendem-se

AFLITOS

LP 348 - IMPERDÍVEL APTO PROX DE TUDO C/120M, 3QTS, QUARTO REVERSÍVEL, ISTE, SL P/02 AMB, WC SOC, DCE, COZ, VARANDA, TUDO C/ARM, I VAGA, ELEV, SALÃO DE FESTA, PLAY, R\$ 430 MIL AC. FINANC, MARQUE SUA VISITA !!! F. 99191 9003/986967550

BOA VIAGEM

LP 232 OPORTUNIDADE !! IMPERDÍVEL APTO 47M, 2 QTS, I SUITE, SL P/02 AMB, COZINHA, ÁREA DE SERVIÇO, WC SOC, TODO C/ARM, IVG, ELEV, PISCINA, SALÃO DE FESTA, VALOR R\$ 270 MIL, ACETAM, FINANCIAMENTO, TELEFONES- 99191 9003/986967550

LP 232 APTO 47M, 2QTS, I STE, SALA P/02 AMB, COZ, ÁREA DE SERVIÇO, WC SOC, TODO C/ARM, IVG, ELEV, PISCINA, SALÃO DE FESTA, VALOR R\$ 270 MIL, ACETAM FINANCIAMENTO, F. 99191 9003/986967550

LEILÃO DE APARTAMENTO - JABOATÃO DOS GUARARAPES/PE

1º Leilão: 03/04/2023 às 11h00 | 2º Leilão: 05/04/2023 às 11h00

Leilão de Alienação Fiduciária - Dora Plat, Leiloeira Oficial inscrita na JUCESP sob nº 744, faz saber, através do presente Edital, que devidamente autorizada pelo Banco Bradesco S/A, inscrito no CNPJ sob nº 60.746.948/0001-12, promoverá a venda em Leilão (1º ou 2º) do imóvel abaixo descrito, nas datas e hora infracitadas, na forma da Lei 9.514/97. Localização do imóvel: Jaboatão dos Guararapes/PE, Barra de Jangada, Avenida Bernardo Vieira de Melo, nº 8472, Apto. nº 1602 (16º pav. tipo, Apart Home) Edifício Paiva Home Stay. Áreas totais: priv.: 37,77m² e área total: 84,54m². Matr. 70.537 do 1º RI Local. Obs.: Ocupado. (AF). 1º Leilão: 03/04/2023, às 11:00h. Lance mínimo: R\$ 351.140,10. 2º Leilão: 05/04/2023, às 11:00h. Lance mínimo: R\$ 328.296,59 (caso não seja arrematado no 1º leilão). Obs.: Os leilões serão realizados exclusivamente pela internet, através do site www.portalzuk.com.br. Condição de pagamento: à vista, mais comissão de 5% ao Leiloeiro. Da participação on-line: O interessado deverá efetuar o cadastramento prévio perante o Leiloeiro, com até 1 hora de antecedência ao evento. O Fidejuciatário será comunicado das datas, horários e local de realização dos leilões, para no caso de interesse, exercer o direito de preferência na aquisição do imóvel, pelo valor da dívida, acrescida dos encargos e despesas, na forma estabelecida no parágrafo 2º-8 do artigo 27 da lei 9.514/97, incluído pela lei 13.465 de 11/07/2017.

Mais informações: 3003-0677 | Os interessados devem consultar o edital completo disponível nos sites: https://VITRINEBRADESCO.com.br/ | PORTALZUK.com.br

LP 232 OPORTUNIDADE !! IMPERDÍVEL APARTAMENTO 47 M, 2 QUARTOS, 1 SUITE, SALA PARA 02 AMBIENTES, COZINHA, ÁREA DE SERVIÇO, WC SOCIAL, TODO C/ARM, I VAGA, ELEVADOR, PISCINA, SALÃO DE FESTA, VALOR R\$ 270 MIL, ACETAM FINANCIAMENTO, F. 99191 9003/986967550

LP 374 OPORTUNIDADE APARTAMENTO NO CORAÇÃO DE CASA AMARELA COM 85 M, 3 QUARTOS, SUITE, VARANDA, SALA PARA 02 AMBIENTES, WC SOCIAL, COZ, DCE, TODO C/ARM, ELEVADOR, 2 VAGAS, LAZER COMPLETO, R\$ 450 MIL, ACETAMOS FINANCIAMENTO, FONES- 99191 9003/98696-7550

LP 239 OPORTUNIDADE APTO NO C/OTIMA LOCALIZAÇÃO, C/80M, 2 QTS, SUITE, ESCRITÓRIO, SALA P/02 AMB, VARANDA, WC SOCIAL, COZ, ÁREA DE SERVIÇO, TODO C/ARM, PISCINA, SALÃO DE FESTA, I VG DE GARAGEM, AC. FINANC., VALOR R\$ 350 MIL, F. 99191 9003/98696-7550

LP 296 APTO C/67M, 2 QTS, SL P/02 AMB, COZ, WC SOC, COZ, ÁREA DE SERVIÇO, VARANDA, WC DE SERVIÇO, IVG, R\$ 200MIL AC. FINANCIAMENTO, F. 99191 9003/98696-7550

LP 296 OPORTUNIDADE NICA, APTO C/67M, 2 QTS, SL P/02 AMB, COZ, WC SOC, COZ, ÁREA DE SERVIÇO, VARANDA, WC DE SERVIÇO, IVG, R\$ 200MIL AC. FINANCIAMENTO, F. 99191 9003/98696-7550

LP 296 OPORTUNIDADE NICA, APTO C/67M, 2 QTS, SL P/02 AMB, COZ, WC SOC, COZ, ÁREA DE SERVIÇO, VARANDA, WC DE SERVIÇO, IVG, R\$ 200MIL AC. FINANCIAMENTO, F. 99191 9003/98696-7550

LP 296 OPORTUNIDADE NICA, APTO C/67M, 2 QTS, SL P/02 AMB, COZ, WC SOC, COZ, ÁREA DE SERVIÇO, VARANDA, WC DE SERVIÇO, IVG, R\$ 200MIL AC. FINANCIAMENTO, F. 99191 9003/98696-7550

LP 296 OPORTUNIDADE NICA, APTO C/67M, 2 QTS, SL P/02 AMB, COZ, WC SOC, COZ, ÁREA DE SERVIÇO, VARANDA, WC DE SERVIÇO, IVG, R\$ 200MIL AC. FINANCIAMENTO, F. 99191 9003/98696-7550

LP 296 OPORTUNIDADE NICA, APTO C/67M, 2 QTS, SL P/02 AMB, COZ, WC SOC, COZ, ÁREA DE SERVIÇO, VARANDA, WC DE SERVIÇO, IVG, R\$ 200MIL AC. FINANCIAMENTO, F. 99191 9003/98696-7550

LP 296 OPORTUNIDADE NICA, APTO C/67M, 2 QTS, SL P/02 AMB, COZ, WC SOC, COZ, ÁREA DE SERVIÇO, VARANDA, WC DE SERVIÇO, IVG, R\$ 200MIL AC. FINANCIAMENTO, F. 99191 9003/98696-7550

LP 296 OPORTUNIDADE NICA, APTO C/67M, 2 QTS, SL P/02 AMB, COZ, WC SOC, COZ, ÁREA DE SERVIÇO, VARANDA, WC DE SERVIÇO, IVG, R\$ 200MIL AC. FINANCIAMENTO, F. 99191 9003/98696-7550

LP 296 OPORTUNIDADE NICA, APTO C/67M, 2 QTS, SL P/02 AMB, COZ, WC SOC, COZ, ÁREA DE SERVIÇO, VARANDA, WC DE SERVIÇO, IVG, R\$ 200MIL AC. FINANCIAMENTO, F. 99191 9003/98696-7550

LP 296 OPORTUNIDADE NICA, APTO C/67M, 2 QTS, SL P/02 AMB, COZ, WC SOC, COZ, ÁREA DE SERVIÇO, VARANDA, WC DE SERVIÇO, IVG, R\$ 200MIL AC. FINANCIAMENTO, F. 99191 9003/98696-7550

LP 296 OPORTUNIDADE NICA, APTO C/67M, 2 QTS, SL P/02 AMB, COZ, WC SOC, COZ, ÁREA DE SERVIÇO, VARANDA, WC DE SERVIÇO, IVG, R\$ 200MIL AC. FINANCIAMENTO, F. 99191 9003/98696-7550

LP 296 OPORTUNIDADE NICA, APTO C/67M, 2 QTS, SL P/02 AMB, COZ, WC SOC, COZ, ÁREA DE SERVIÇO, VARANDA, WC DE SERVIÇO, IVG, R\$ 200MIL AC. FINANCIAMENTO, F. 99191 9003/98696-7550

LP 296 OPORTUNIDADE NICA, APTO C/67M, 2 QTS, SL P/02 AMB, COZ, WC SOC, COZ, ÁREA DE SERVIÇO, VARANDA, WC DE SERVIÇO, IVG, R\$ 200MIL AC. FINANCIAMENTO, F. 99191 9003/98696-7550

LP 296 OPORTUNIDADE NICA, APTO C/67M, 2 QTS, SL P/02 AMB, COZ, WC SOC, COZ, ÁREA DE SERVIÇO, VARANDA, WC DE SERVIÇO, IVG, R\$ 200MIL AC. FINANCIAMENTO, F. 99191 9003/98696-7550

LP 296 OPORTUNIDADE NICA, APTO C/67M, 2 QTS, SL P/02 AMB, COZ, WC SOC, COZ, ÁREA DE SERVIÇO, VARANDA, WC DE SERVIÇO, IVG, R\$ 200MIL AC. FINANCIAMENTO, F. 99191 9003/98696-7550

LP 296 OPORTUNIDADE NICA, APTO C/67M, 2 QTS, SL P/02 AMB, COZ, WC SOC, COZ, ÁREA DE SERVIÇO, VARANDA, WC DE SERVIÇO, IVG, R\$ 200MIL AC. FINANCIAMENTO, F. 99191 9003/98696-7550

LP 296 OPORTUNIDADE NICA, APTO C/67M, 2 QTS, SL P/02 AMB, COZ, WC SOC, COZ, ÁREA DE SERVIÇO, VARANDA, WC DE SERVIÇO, IVG, R\$ 200MIL AC. FINANCIAMENTO, F. 99191 9003/98696-7550

LP 296 OPORTUNIDADE NICA, APTO C/67M, 2 QTS, SL P/02 AMB, COZ, WC SOC, COZ, ÁREA DE SERVIÇO, VARANDA, WC DE SERVIÇO, IVG, R\$ 200MIL AC. FINANCIAMENTO, F. 99191 9003/98696-7550

LP 296 OPORTUNIDADE NICA, APTO C/67M, 2 QTS, SL P/02 AMB, COZ, WC SOC, COZ, ÁREA DE SERVIÇO, VARANDA, WC DE SERVIÇO, IVG, R\$ 200MIL AC. FINANCIAMENTO, F. 99191 9003/98696-7550

LP 296 OPORTUNIDADE NICA, APTO C/67M, 2 QTS, SL P/02 AMB, COZ, WC SOC, COZ, ÁREA DE SERVIÇO, VARANDA, WC DE SERVIÇO, IVG, R\$ 200MIL AC. FINANCIAMENTO, F. 99191 9003/98696-7550

LP 296 OPORTUNIDADE NICA, APTO C/67M, 2 QTS, SL P/02 AMB, COZ, WC SOC, COZ, ÁREA DE SERVIÇO, VARANDA, WC DE SERVIÇO, IVG, R\$ 200MIL AC. FINANCIAMENTO, F. 99191 9003/98696-7550

LP 296 OPORTUNIDADE NICA, APTO C/67M, 2 QTS, SL P/02 AMB, COZ, WC SOC, COZ, ÁREA DE SERVIÇO, VARANDA, WC DE SERVIÇO, IVG, R\$ 200MIL AC. FINANCIAMENTO, F. 99191 9003/98696-7550

LP 296 OPORTUNIDADE NICA, APTO C/67M, 2 QTS, SL P/02 AMB, COZ, WC SOC, COZ, ÁREA DE SERVIÇO, VARANDA, WC DE SERVIÇO, IVG, R\$ 200MIL AC. FINANCIAMENTO, F. 99191 9003/98696-7550

LP 296 OPORTUNIDADE NICA, APTO C/67M, 2 QTS, SL P/02 AMB, COZ, WC SOC, COZ, ÁREA DE SERVIÇO, VARANDA, WC DE SERVIÇO, IVG, R\$ 200MIL AC. FINANCIAMENTO, F. 99191 9003/98696-7550

LP 296 OPORTUNIDADE NICA, APTO C/67M, 2 QTS, SL P/02 AMB, COZ, WC SOC, COZ, ÁREA DE SERVIÇO, VARANDA, WC DE SERVIÇO, IVG, R\$ 200MIL AC. FINANCIAMENTO, F. 99191 9003/98696-7550

LP 296 OPORTUNIDADE NICA, APTO C/67M, 2 QTS, SL P/02 AMB, COZ, WC SOC, COZ, ÁREA DE SERVIÇO, VARANDA, WC DE SERVIÇO, IVG, R\$ 200MIL AC. FINANCIAMENTO, F. 99191 9003/98696-7550

LP 296 OPORTUNIDADE NICA, APTO C/67M, 2 QTS, SL P/02 AMB, COZ, WC SOC, COZ, ÁREA DE SERVIÇO, VARANDA, WC DE SERVIÇO, IVG, R\$ 200MIL AC. FINANCIAMENTO, F. 99191 9003/98696-7550

LP 296 OPORTUNIDADE NICA, APTO C/67M, 2 QTS, SL P/02 AMB, COZ, WC SOC, COZ, ÁREA DE SERVIÇO, VARANDA, WC DE SERVIÇO, IVG, R\$ 200MIL AC. FINANCIAMENTO, F. 99191 9003/98696-7550

LP 296 OPORTUNIDADE NICA, APTO C/67M, 2 QTS, SL P/02 AMB, COZ, WC SOC, COZ, ÁREA DE SERVIÇO, VARANDA, WC DE SERVIÇO, IVG, R\$ 200MIL AC. FINANCIAMENTO, F. 99191 9003/98696-7550

LP 296 OPORTUNIDADE NICA, APTO C/67M, 2 QTS, SL P/02 AMB, COZ, WC SOC, COZ, ÁREA DE SERVIÇO, VARANDA, WC DE SERVIÇO, IVG, R\$ 200MIL AC. FINANCIAMENTO, F. 99191 9003/98696-7550

LP 296 OPORTUNIDADE NICA, APTO C/67M, 2 QTS, SL P/02 AMB, COZ, WC SOC, COZ, ÁREA DE SERVIÇO, VARANDA, WC DE SERVIÇO, IVG, R\$ 200MIL AC. FINANCIAMENTO, F. 99191 9003/98696-7550

LP 296 OPORTUNIDADE NICA, APTO C/67M, 2 QTS, SL P/02 AMB, COZ, WC SOC, COZ, ÁREA DE SERVIÇO, VARANDA, WC DE SERVIÇO, IVG, R\$ 200MIL AC. FINANCIAMENTO, F. 99191 9003/98696-7550

LP 296 OPORTUNIDADE NICA, APTO C/67M, 2 QTS, SL P/02 AMB, COZ, WC SOC, COZ, ÁREA DE SERVIÇO, VARANDA, WC DE SERVIÇO, IVG, R\$ 200MIL AC. FINANCIAMENTO, F. 99191 9003/98696-7550

LP 296 OPORTUNIDADE NICA, APTO C/67M, 2 QTS, SL P/02 AMB, COZ, WC SOC, COZ, ÁREA DE SERVIÇO, VARANDA, WC DE SERVIÇO, IVG, R\$ 200MIL AC. FINANCIAMENTO, F. 99191 9003/98696-7550

LP 296 OPORTUNIDADE NICA, APTO C/67M, 2 QTS, SL P/02 AMB, COZ, WC SOC, COZ, ÁREA DE SERVIÇO, VARANDA, WC DE SERVIÇO, IVG, R\$ 200MIL AC. FINANCIAMENTO, F. 99191 9003/98696-7550

LP 296 OPORTUNIDADE NICA, APTO C/67M, 2 QTS, SL P/02 AMB, COZ, WC SOC, COZ, ÁREA DE SERVIÇO, VARANDA, WC DE SERVIÇO, IVG, R\$ 200MIL AC. FINANCIAMENTO, F. 99191 9003/98696-7550

LP 296 OPORTUNIDADE NICA, APTO C/67M, 2 QTS, SL P/02 AMB, COZ, WC SOC, COZ, ÁREA DE SERVIÇO, VARANDA, WC DE SERVIÇO, IVG, R\$ 200MIL AC. FINANCIAMENTO, F. 99191 9003/98696-7550

LP 296 OPORTUNIDADE NICA, APTO C/67M, 2 QTS, SL P/02 AMB, COZ, WC SOC, COZ, ÁREA DE SERVIÇO, VARANDA, WC DE SERVIÇO, IVG, R\$ 200MIL AC. FINANCIAMENTO, F. 99191 9003/98696-7550

LP 296 OPORTUNIDADE NICA, APTO C/67M, 2 QTS, SL P/02 AMB, COZ, WC SOC, COZ, ÁREA DE SERVIÇO, VARANDA, WC DE SERVIÇO, IVG, R\$ 200MIL AC. FINANCIAMENTO, F. 99191 9003/98696-7550

LP 296 OPORTUNIDADE NICA, APTO C/67M, 2 QTS, SL P/02 AMB, COZ, WC SOC, COZ, ÁREA DE SERVIÇO, VARANDA, WC DE SERVIÇO, IVG, R\$ 200MIL AC. FINANCIAMENTO, F. 99191 9003/98696-7550

LP 296 OPORTUNIDADE NICA, APTO C/67M, 2 QTS, SL P/02 AMB, COZ, WC SOC, COZ, ÁREA DE SERVIÇO, VARANDA, WC DE SERVIÇO, IVG, R\$ 200MIL AC. FINANCIAMENTO, F. 99191 9003/98696-7550

LP 296 OPORTUNIDADE NICA, APTO C/67M, 2 QTS, SL P/02 AMB, COZ, WC SOC, COZ, ÁREA DE SERVIÇO, VARANDA, WC DE SERVIÇO, IVG, R\$ 200MIL AC. FINANCIAMENTO, F. 99191 9003/98696-7550

LP 296 OPORTUNIDADE NICA, APTO C/67M, 2 QTS, SL P/02 AMB, COZ, WC SOC, COZ, ÁREA DE SERVIÇO, VARANDA, WC DE SERVIÇO, IVG, R\$ 200MIL AC. FINANCIAMENTO, F. 99191 9003/98696-7550

LP 296 OPORTUNIDADE NICA, APTO C/67M, 2 QTS, SL P/02 AMB, COZ, WC SOC, COZ, ÁREA DE SERVIÇO, VARANDA, WC DE SERVIÇO, IVG, R\$ 200MIL AC. FINANCIAMENTO, F. 99191 9003/98696-7550

LP 296 OPORTUNIDADE NICA, APTO C/67M, 2 QTS, SL P/02 AMB, COZ, WC SOC, COZ, ÁREA DE SERVIÇO, VARANDA, WC DE SERVIÇO, IVG, R\$ 200MIL AC. FINANCIAMENTO, F. 99191 9003/98696-7550

LP 296 OPORTUNIDADE NICA, APTO C/67M, 2 QTS, SL P/02 AMB, COZ, WC SOC, COZ, ÁREA DE SERVIÇO, VARANDA, WC DE SERVIÇO, IVG, R\$ 200MIL AC. FINANCIAMENTO, F. 99191 9003/98696-7550

LP 296 OPORTUNIDADE NICA, APTO C/67M, 2 QTS, SL P/02 AMB, COZ, WC SOC, COZ, ÁREA DE SERVIÇO, VARANDA, WC DE SERVIÇO, IVG, R\$ 200MIL AC. FINANCIAMENTO, F. 99191 9003/98696-7550

LP 296 OPORTUNIDADE NICA, APTO C/67M, 2 QTS, SL P/02 AMB, COZ, WC SOC, COZ, ÁREA DE SERVIÇO, VARANDA, WC DE SERVIÇO, IVG, R\$ 200MIL AC. FINANCIAMENTO, F. 99191 9003/98696-7550

LP 296 OPORTUNIDADE NICA, APTO C/67M, 2 QTS, SL P/02 AMB, COZ, WC SOC, COZ, ÁREA DE SERVIÇO, VARANDA, WC DE SERVIÇO, IVG, R\$ 200MIL AC. FINANCIAMENTO, F. 99191 9003/98696-7550

LP 296 OPORTUNIDADE NICA, APTO C/67M, 2 QTS, SL P/02 AMB, COZ, WC SOC, COZ, ÁREA DE SERVIÇO, VARANDA, WC DE SERVIÇO, IVG, R\$ 200MIL AC. FINANCIAMENTO, F. 99191 9003/98696-7550

LP 296 OPORTUNIDADE NICA, APTO C/67M, 2 QTS, SL P/02 AMB, COZ, WC SOC, COZ, ÁREA DE SERVIÇO, VARANDA, WC DE SERVIÇO, IVG, R\$ 200MIL AC. FINANCIAMENTO, F. 99191 9003/98696-7550

LP 296 OPORTUNIDADE NICA, APTO C/67M, 2 QTS, SL P/02 AMB, COZ, WC SOC, COZ, ÁREA DE SERVIÇO, VARANDA, WC DE SERVIÇO, IVG, R\$ 200MIL AC. FINANCIAMENTO, F. 99191 9003/98696-7550

LP 296 OPORTUNIDADE NICA, APTO C/67M, 2 QTS, SL P/02 AMB, COZ, WC SOC, COZ, ÁREA DE SERVIÇO, VARANDA, WC DE SERVIÇO, IVG, R\$ 200MIL AC. FINANCIAMENTO, F. 99191 9003/98696-7550

LP 296 OPORTUNIDADE NICA, APTO C/67M, 2 QTS, SL P/02 AMB, COZ, WC SOC, COZ, ÁREA DE SERVIÇO, VARANDA, WC DE SERVIÇO, IVG, R\$ 200MIL AC. FINANCIAMENTO, F. 99191 9003/98696-7550

LP 296 OPORTUNIDADE NICA, APTO C/67M, 2 QTS, SL P/02 AMB, COZ, WC SOC, COZ, ÁREA DE SERVIÇO, VARANDA, WC DE SERVIÇO, IVG, R\$ 200MIL AC. FINANCIAMENTO, F. 99191 9003/98696-7550

LP 296 OPORTUNIDADE NICA, APTO C/67M, 2 QTS, SL P/02 AMB, COZ, WC SOC, COZ, ÁREA DE SERVIÇO, VARANDA, WC DE SERVIÇO, IVG, R\$ 200MIL AC. FINANCIAMENTO, F. 99191 9003/98696-7550

LP 296 OPORTUNIDADE NICA, APTO C/67M, 2 QTS, SL P/02 AMB, COZ, WC SOC, COZ, ÁREA DE SERVIÇO, VARANDA, WC DE SERVIÇO, IVG, R\$ 200MIL AC. FINANCIAMENTO, F. 99191 9003/98696-7550

LP 296 OPORTUNIDADE NICA, APTO C/67M, 2 QTS, SL P/02 AMB, COZ, WC SOC, COZ, ÁREA DE SERVIÇO, VARANDA, WC DE SERVIÇO, IVG, R\$ 200MIL AC. FINANCIAMENTO, F. 99191 9003/98696-7550

LP 296 OPORTUNIDADE NICA, APTO C/67M, 2 QTS, SL P/02 AMB, COZ, WC SOC, COZ, ÁREA DE SERVIÇO, VARANDA, WC DE SERVIÇO, IVG, R\$ 200MIL AC. FINANCIAMENTO, F. 99191 9003/98696-7550

LEILÃO DE 35 IMÓVEIS

Data do Leilão: 24/03/2023 a partir das 15h00

IMÓVEIS NO AMAZONAS • BAHIA • CEARÁ • GOIÁS • MARANHÃO • MATO GROSSO DO SUL • MINAS GERAIS • PARÁ • PARAIBA • PARANÁ • PERNAMBUCO • RIO DE JANEIRO • SANTA CATARINA • SÃO PAULO • TOCANTINS

A VISTA 10% DE DESCONTO | APARTAMENTOS • CASAS • IMÓVEIS COMERCIAIS • TERRENOS

LOTE 17 - AGRESTINA/PE - CENTRO Rua Bernardino José de Oliveira, nº483, Casa (Lote 07 da Quadra D). Áreas totais: ter.: 126,00m² e constr.: 66,49m². Matr. 10.529 do RI Local. Lance Mínimo: R\$ 36.000,00 Mínimo à Vista: R\$ 32.400,00

LOTE 18 - ÁGUAS BELAS/PE - COMUNATY Rua Coronel João Nunes, nº 60, Casa (02 pavimentos). Áreas totais: ter. estimada: 120,90m² e constr.: 123,50m². Matr. 3.887 do RI Local. Lance Mínimo: R\$ 53.000,00 Mínimo à Vista: R\$ 47.700,00

Comissão do leiloeiro: o arrematante pagará ao leiloeiro 5% sobre o valor da arrematação. O edital completo (descrição dos imóveis, condições de venda e pagamento) encontra-se registrado no 2º Oficial de Registro de Títulos e Documentos e Civil de Pessoa Jurídica da Comarca de São Paulo nº 3.763.874 em 06/03/2023 e no 1º Oficial de Registro de Títulos e Documentos de Osasco nº 228.067 em 09/03/2023. Leiloeira Oficial: Dora Plat - Jucesp 744.

MAIS INFORMAÇÕES: 3003.0677 | https://VITRINEBRADESCO.com.br/ | PORTALZUK.com.br

ENCRUZILHADA LP 3145 APTO C/66M, 3QTS, I STE, VARANDA, SL P/02 AMB, WC SOCIAL, COZ, ÁREA DE SERVIÇO, ARM, I VG, ELEVADOR, SALÃO DE FESTA, PLAY, PISCINA, R\$ 380 MIL, ACET. FINANC. F. 99191-9003/98696-7550

LP 3145 APTO C/66M, 3QTS, I STE, VARANDA, SL P/02 AMB, WC SOCIAL, COZINHA, ÁREA DE SERVIÇO, ARM, I VG, ELEVADOR, SALÃO DE FESTA, PLAY, PISCINA, R\$ 380 MIL, AC. FINANC. F. 99191-9003/98696-7550

LP 3145 APTO C/66M, 3QTS, I STE, VARANDA, SL P/02 AMB, WC SOCIAL, COZINHA, ÁREA DE SERVIÇO, ARM, I VG, ELEVADOR, SALÃO DE FESTA, PLAY, PISCINA, R\$ 380 MIL, AC. FINANC. F. 99191-9003/98696-7550

LP 3145 APTO C/66M, 3QTS, I STE, VARANDA, SL P/02 AMB, WC SOCIAL, COZINHA, ÁREA DE SERVIÇO, ARM, I VG, ELEVADOR, SALÃO DE FESTA, PLAY, PISCINA, R\$ 380 MIL, AC. FINANC. F. 99191-9003/98696-7550

LP 3145 APTO C/66M, 3QTS, I STE, VARANDA, SL P/02 AMB, WC SOCIAL, COZINHA, ÁREA DE SERVIÇO, ARM, I VG, ELEVADOR, SALÃO DE FESTA, PLAY, PISCINA, R\$ 380 MIL, AC. FINANC. F. 99191-9003/98696-7550

LP 3145 APTO C/66M, 3QTS, I STE, VARANDA, SL P/02 AMB, WC SOCIAL, COZINHA, ÁREA DE SERVIÇO, ARM, I VG, ELEVADOR, SALÃO DE FESTA, PLAY, PISCINA, R\$ 380 MIL, AC. FINANC. F. 99191-9003/98696-7550

LP 3145 APTO C/66M, 3QTS, I STE, VARANDA, SL P/02 AMB, WC SOCIAL, COZINHA, ÁREA DE SERVIÇO, ARM, I VG, ELEVADOR, SALÃO DE FESTA, PLAY, PISCINA, R\$ 380 MIL, AC. FINANC. F. 99191-9003/98696-7550

LP 3145 APTO C/66M, 3QTS, I STE, VARANDA, SL P/02 AMB, WC SOCIAL, COZINHA, ÁREA DE SERVIÇO, ARM, I VG, ELEVADOR, SALÃO DE FESTA, PLAY, PISCINA, R\$ 380 MIL, AC. FINANC. F. 99191-9003/98696-7550

LP 3145 APTO C/66M, 3QTS, I STE, VARANDA, SL P/02 AMB, WC SOCIAL, COZINHA, ÁREA DE SERVIÇO, ARM, I VG, ELEVADOR, SALÃO DE FESTA, PLAY, PISCINA, R\$ 380 MIL, AC. FINANC. F. 99191-9003/98696-7550

LP 3145 APTO C/66M, 3QTS, I STE, VARANDA, SL P/02 AMB, WC SOCIAL, COZINHA, ÁREA DE SERVIÇO, ARM, I VG, ELEVADOR, SALÃO DE FESTA, PLAY, PISCINA, R\$ 380 MIL, AC. FINANC. F. 99191-9003/98696-7550

LP 3145 APTO C/66M, 3QTS, I STE, VARANDA, SL P/02 AMB, WC SOCIAL, COZINHA, ÁREA DE SERVIÇO, ARM, I VG, ELEVADOR, SALÃO DE FESTA, PLAY, PISCINA, R\$ 380 MIL, AC. FINANC. F. 99191-9003/98696-7550

LP 3145 APTO C/66M, 3QTS, I STE, VARANDA, SL P/02 AMB, WC SOCIAL, COZINHA, ÁREA DE SERVIÇO, ARM, I VG, ELEVADOR, SALÃO DE FESTA, PLAY, PISCINA, R\$ 380 MIL, AC. FINANC. F. 99191-9003/98696-7550

LP 3145 APTO C/66M, 3QTS, I STE, VARANDA, SL P/02 AMB, WC SOCIAL, COZINHA, ÁREA DE SERVIÇO, ARM, I VG, ELEVADOR, SALÃO DE FESTA, PLAY, PISCINA, R\$ 380 MIL, AC. FINANC. F. 99191-9003/98696-7550



INTERLIGAÇÃO ELÉTRICA GARANHUNS S/A  
CNPJ: 14.432.763/0001-16

**BALANÇO PATRIMONIAL EM 31 DE DEZEMBRO DE 2022 E DE 2021**  
(Valores expresso em milhares de reais - R\$)

Ativos	31/12/2022	31/12/2021
<b>CIRCULANTES</b>		
Caixa e equivalentes de caixa	3.399	3.478
Aplicações Financeiras	41.207	24.448
Concessionárias e permissionárias	12.893	8.952
Tributos a recuperar	4.427	3.109
Estoques	3.353	3.541
Ativo da concessão	107.539	92.544
Outros créditos	46	311
Total dos ativos circulantes	172.864	136.381
<b>NÃO CIRCULANTES</b>		
Caixa Restrito	10.533	10.702
Ativo da concessão	1.247.419	1.083.913
Imobilizado	7.644	5.128
Total dos ativos não circulantes	1.265.596	1.099.743
<b>TOTAL DO ATIVO</b>	<b>1.438.460</b>	<b>1.236.124</b>
<b>PASSIVOS E PATRIMÔNIO LÍQUIDO</b>		
<b>CIRCULANTES</b>		
Fornecedores	8.920	11.924
Empréstimos e financiamentos	28.583	33.262
Tributos a recolher	1.656	1.617
Dividendos a pagar	44.627	29.496
Outras contas a pagar	3.344	3.452
Total dos passivos circulantes	86.130	79.751
<b>NÃO CIRCULANTES</b>		
Empréstimos e financiamentos	93.289	120.631
Provisão para demandas judiciais	13	6.096
Pis e Cofins Diferidos	11	125.333
IR e CSLL Diferidos	12	100.937
Total dos passivos não circulantes	320.655	313.284
<b>PATRIMÔNIO LÍQUIDO</b>		
Capital social	570.000	570.000
Reserva de lucros	454.675	273.074
Total Patrimônio líquido	1.024.675	843.074
<b>TOTAL DO PASSIVO E PATRIMÔNIO LÍQUIDO</b>	<b>1.438.460</b>	<b>1.236.124</b>

**DEMONSTRAÇÃO DO RESULTADO P/ OS EXERCÍCIOS FIMOS EM 31 DE DEZEMBRO DE 2022 E DE 2021** (Valores expresso em milhares de reais - R\$)

Receita Líquida	31/12/2022	31/12/2021
Custos dos serviços de implementação da infraestrutura e de operação e manutenção	(39.477)	(15.363)
<b>RECUBO BRUTO</b>	<b>130.111</b>	<b>169.683</b>
Recorta - Revisão Tarifária Periódica (líquida)	103.932	-
Despesas Gerais e Administrativas	(3.114)	(11.142)
Outras receitas (despesas) operac. líquidas	872	2.227
<b>Total</b>	<b>101.690</b>	<b>(8.915)</b>
<b>Lucro antes do result. financeiro e impostos sobre o lucro</b>	<b>231.801</b>	<b>160.748</b>
<b>RESULTADO FINANCEIRO</b>		
Receita Financeira	5.609	1.455
Despesa financeira	(11.129)	(10.787)
<b>Lucro antes dos imp. sobre o lucro</b>	<b>(5.320)</b>	<b>(9.332)</b>
<b>IMPOSTO DE RENDA E CONTRIB. SOCIAL</b>		
Corrente	(2.167)	(2.082)
Diferido	(27.332)	(17.306)
<b>Lucro líquido do exercício</b>	<b>196.732</b>	<b>132.028</b>
Lucro por ação	0,35	0,23

**DEMONSTRAÇÃO DAS MUTAÇÕES DO PATRIMÔNIO LÍQUIDO PERÍODO DE DOZE MESES FIMOS EM 31 DE DEZEMBRO DE 2022** (Valores expresso em milhares de reais - R\$)

Saldo em 31 de dezembro de 2020	Capital social	Reserva Legal	Incentivos Fiscais	Retenção de Lucros	Reserva especial de dividendos	Lucros acumulados	Total
740.703	570.000	22.095	16.676	130.720	1.210	(161)	740.703
161	-	-	-	-	-	(219)	(161)
132.028	-	-	219	-	-	132.028	132.028
(8.915)	-	6.601	-	-	-	(6.601)	(8.915)
(7.442)	-	-	7.442	-	-	(7.442)	(7.442)
(29.496)	-	-	-	-	-	(29.496)	(29.496)
(88.270)	-	-	-	88.270	-	(88.270)	(88.270)
843.074	570.000	28.696	24.339	218.990	1.049	29.496	843.074
29.496	-	-	-	-	-	(29.496)	29.496
24	-	-	(24)	-	-	24	24
196.732	-	-	-	-	-	196.732	196.732
(9.837)	-	-	-	-	-	(9.837)	(9.837)
(8.388)	-	-	-	-	-	(8.388)	(8.388)
(44.627)	-	-	-	-	-	(44.627)	(44.627)
(133.904)	-	-	-	133.904	-	(133.904)	(133.904)
1.024.675	570.000	38.533	32.703	352.894	30545	-	1.024.675

**NOTAS EXPLICATIVAS ÀS DEMONSTRAÇÕES FINANCEIRAS** (Valores expressos em milhares de reais - R\$, exceto quando indicado de outra forma)

**1. CONTEXTO OPERACIONAL - Objeto social:** A Interligação Elétrica Garanhuns S.A. ("Companhia") foi constituída como sociedade anônima de capital fechado, com sede na cidade do Recife, Estado de Pernambuco, em 22 de setembro de 2011, com o propósito específico de exploração de ativos de transmissão de energia elétrica, tendo como objeto social a exploração de concessões de serviços públicos de transmissão, prestados mediante a implantação, operação e manutenção das instalações de transmissão de energia elétrica, linhas, subestações, centros de controle e respectiva infraestrutura, incluindo os serviços de apoio e administrativos, provisão de equipamentos e materiais de reserva, programações, medições e demais serviços complementares necessários à produção de energia elétrica. Por se tratar de uma concessionária de serviço público de transmissão de energia elétrica, suas atividades são regulamentadas e fiscalizadas pela Agência Nacional de Energia Elétrica - ANEEL. Concessões: A Companhia assinou Contrato de Concessão ANEEL nº 22/2011, em 9 de dezembro de 2011, para implantação e exploração das Instalações de Transmissão Consistentes do "Lote 1" do Leilão ANEEL nº 054/2011. O lote teve como objeto a concessão do Sistema de Transmissão, composto por 8 (oito) Linhas de Transmissão e 2 (duas) Subestações conforme descrito a seguir: a) Subestação Pau Ferro 500/230 KV - 1.500 MVA, ampliação das Subestações Luiz Gonzaga 500 KV e Campina Grande III 500 KV, além de um vão de entrada de linha 230 KV na Subestação Angelim I - Subestação Garanhuns 500/230 KV - 600 MVA, e Linha de Transmissão 500 KV Luiz Gonzaga - Garanhuns C2, circuito simples (218 km); b) Linha de Transmissão 500 KV Garanhuns - Pau Ferro, circuito simples (209 km); c) Linha de Transmissão 500 KV Garanhuns - Campina Grande III, circuito simples (194 km); d) Linha de Transmissão 230 KV Garanhuns - Angelim I, circuito simples (12 km); e) Quatro linhas de transmissão na extensão de 170,2 km foram implantadas pela Companhia e transferidas para a Companhia Hidro Elétrica do São Francisco - CHESF, por obrigação do contrato de concessão. e) Seccionamento da LT 230 KV Paulo Afonso III - Angelim C2 e C3 - circuito duplo, no Estado de Pernambuco, com extensão de 2 km (2 x 1 km); f) SE Garanhuns 500/230 KV - 600 MVA, no Estado de Pernambuco; g) SE Pau Ferro 500/230 KV - 1.500 MVA, localizada no Estado de Pernambuco. O empreendimento está localizado em 11 municípios, distribuídos nos Estados de Pernambuco (89%), Alagoas (6%) e Paraíba (5%). **Municípios atendidos:** a) Pernambuco: Petrolândia, São João, Escada, Jaboatão, Angelim, Cabo de Santo Agostinho, Tacaratu, Jupi, Vitória de Santo Antão, Calçado, Chã de Alegria, Lajedo, Glória do Góia, Bezerros, Gravata, Camocim de São Félix, Itaíba, Cachoeirinha, Carholino, Paudão, Tupanatinga, Tacaimbó, Ibirajuba, Tracunhaém, Passira, Buique, Lagoa de Itaenga, Carpina, Belo Jardim, Jurema, Aragoiaba, Aguas Belas, Brejo da Madre de Deus, Parnatins, Igarassu, Pedra, Caruaru, Arinho, Paratambém, Taquaritinga do Norte, Agrestina, Caetés, São Joaquim do Monte e Garanhuns; b) Paraíba: Riacho de Santo Antônio, Alcanali, Queimadas, Barra de Santana e Campina Grande; c) Alagoas: Mata Grande e Canapi. A Receita Anual Permitida (RAP) da concessionária foi definida pelo poder concedente, a ANEEL, e fixada anualmente, para períodos definidos como ciclos que compreendem os meses de julho a junho do ano posterior, através de Resoluções Homologatórias.

**Contrato de concessão**  
Número: 02/2011  
Prazo (anos): 30  
Vigência até: 09/12/2041  
RAP (R\$): R\$ 68.900  
Índice de correção: IPCA

(\*) A RAP informada está conforme contrato de concessão ANEEL 02/2011 e tem a referência de setembro de 2011 (valor original). A Receita Anual Permitida (RAP) para o ciclo tarifário atual (junho/22 a junho/23), conforme a Resolução Homologatória nº 3.050/2022 e estabelecido em cláusula no Contrato de Concessão ANEEL nº 22/2011 foi de R\$127.189 (R\$103.742 junho/22 a junho/23). O Contrato de Concessão estabelece que a extensão das concessões determinará a reversão ao poder concedente dos bens vinculados ao serviço, procedendo-se aos levantamentos e avaliações, bem como à determinação do montante da indenização devida às transmissoras, observados os valores e as datas de sua incorporação ao sistema elétrico. Diante disso, a Administração da Companhia entende que ao final do prazo de concessão os valores residuais dos bens vinculados ao serviço serão indenizados pelo poder concedente.

**2. APRESENTAÇÃO DAS DEMONSTRAÇÕES CONTÁBEIS E SUMÁRIO DAS PRÁTICAS CONTÁBEIS - 2.1. Declaração de Conformidade:** As demonstrações contábeis foram elaboradas e estão sendo apresentadas em conformidade com as práticas contábeis adotadas no Brasil, as quais abrangem as disposições contidas na

**DEMONSTRAÇÃO DO RESULTADO ABRANGENTE PARA OS EXERCÍCIOS FIMOS EM 31 DE DEZEMBRO DE 2022 E DE 2021** (Valores expresso em milhares de reais - R\$)

Lucro líquido do exercício	2022	2021
Lucro líquido do exercício	196.732	132.028
Outros resultados abrangentes	-	-
<b>RESULTADO ABRANGENTE TOTAL DO EXERCÍCIO</b>	<b>196.732</b>	<b>132.028</b>

**DEMONSTRAÇÕES DOS FLUXOS DE CAIXA PARA OS PERÍODOS DE NOVE MESES FIMOS EM 31 DE DEZEMBRO DE 2022 E DE 2021** (Valores expresso em milhares de reais - R\$)

Fluxo de caixa das atividades operacionais	31/12/2022	31/12/2021
Fluxo líquido do exercício	196.732	132.028
Ajustes para reconciliar o lucro ao caixa	-	-
Depreciação	16	581
Juros sobre empréstimos e financiamentos	9	11.011
Rendimento de aplicações financeiras	(5.452)	(1.443)
Remuneração dos ativos de concessão	7	(152.343)
Perda com baixa de imobilizado	(302)	(302)
Valor residual do ativo imobilizado	668	-
Imposto de renda e contribuição social diferidos	27.332	17.306
PIS e Cofins diferidos	16.511	9.113
Constituição (reversão) de provisão para contingências	(1.545)	5.017
(Aumento) redução nos ativos operacionais: Concessionárias e permissionárias	(3.941)	799
Tributos a recuperar	6	(1.318)
Estoques	188	(762)
Ativo de concessão	7	88.369
Ativo de concessão (RTP)	7	(114.526)
Outros créditos	265	(160)
Aumento (redução) nos passivos operacionais: Fornecedores	8	(3.004)
Tributos a recolher	6	2.159
Demandas judiciais (fundário)	-	(2.585)
Outras contas a pagar	10	879
Pagamentos de IR e contribuição social	-	(2.120)
Caixa líquido gerado pelas atividades operacionais	<b>57.560</b>	<b>74.385</b>
<b>FLUXO DE CAIXA DAS ATIVIDADES DE INVESTIMENTO</b>		
Aplicações financeiras	4	(11.308)
Caixa restrito	5	168
Aquisição de imobilizado	-	(3.465)
Caixa líquido (aplicado nas) gerado pelas atividades de investimento	<b>(14.805)</b>	<b>(25.604)</b>
<b>FLUXO DE CAIXA DAS ATIVIDADES DE FINANCIAMENTO</b>		
Amortização de principal e juros de financiamentos	9	(43.032)
Dividendos pagos (16.500)	-	-
Caixa líquido aplicado nas atividades de financiamento	<b>(43.032)</b>	<b>(59.900)</b>
<b>REDUÇÃO DO SALDO DE CAIXA E EQUIVALENTES DE CAIXA</b>	<b>(77)</b>	<b>(11.119)</b>
Caixa e equivalentes de caixa no início do período	3.476	14.595
Caixa e equivalentes de caixa no fim do período	3.399	3.476
<b>REDUÇÃO (AUMENTO) DO SALDO DE CAIXA E EQUIVALENTES DE CAIXA</b>	<b>(77)</b>	<b>(11.119)</b>

um serviço regidos por um único contrato, a remuneração recebida ou a receber deve ser alocada a cada obrigação de performance com base nos valores relativos aos serviços prestados caso os valores sejam identificáveis separadamente. As receitas são reconhecidas quando o contrato e a entidade satisfaz as obrigações de performance assumidas no contrato com o cliente, e somente quando houver um contrato aprovado; for possível identificar os direitos; houver substância comercial e for provável que a entidade receberá a contraprestação à qual terá direito. As receitas são mensuradas conforme as obrigações de desempenho identificadas no contrato com o cliente, sendo os principais critérios de reconhecimento e mensuração apresentados a seguir: a) Receita de implementação da infraestrutura - A receita de implementação da infraestrutura é reconhecida como uma obrigação de desempenho que é atendida pela construção da linha de transmissão e seus ativos associados. O reconhecimento da receita de implementação da infraestrutura está diretamente associado às adições ao ativo contratual conforme os gastos incorridos (método de insumo). A formação da receita de implementação da infraestrutura resulta da alocação das horas trabalhadas pelas equipes técnicas, dos materiais utilizados, da medição da prestação de serviços terceirizados e outros custos diretamente alocados. O registro contábil dessa receita é efetuado em contrapartida aos Ativos da concessão, acrescido de margem na construção e de PIS e COFINS. b) Receita de remuneração dos ativos de concessão - O contrato de concessão possui um componente de financiamento significativo, uma vez que o prazo de recebimento pela construção da infraestrutura é de longo prazo (30 anos). Dessa forma, conforme requerido pelo CPC 47 (já considerando as orientações do Ofício-Circular/CVM/SNC/SEP/04/2020), a remuneração dos ativos da concessão é calculada com base na taxa implícita de financiamento do projeto no momento da formalização do contrato de concessão com o Poder Concedente sobre o saldo dos Ativos da concessão (justo médio ponderado do capital da Companhia (WACC)). c) Receita de operação e manutenção - A receita de O&M e reconhecida mensalmente como uma obrigação de desempenho que é atendida pela operação e manutenção da linha de transmissão. Esta receita é calculada com base nos montantes de custos previstos no contrato de concessão, acrescidos de margem. c) Imposto de renda e contribuição social - comentários: A tributação sobre o lucro compreende o imposto de renda e a contribuição social. A despesa de imposto de renda e contribuição social comente é calculada de acordo com legislação tributária vigente. O imposto de renda é computado sobre o lucro tributável pela alíquota de 15%, acrescido do adicional de 10% para a parcela do lucro que exceder R\$ 240 no período base para apuração do imposto, enquanto a contribuição social é computada pela alíquota de 9% sobre o lucro tributável. As antecipações ou valores passíveis de compensação são demonstrados no ativo circulante ou não circulante, de acordo com o previsto de sua realização. Em 29 de dezembro de 2016, foi emitido o Laudo de Constituição nº 0220/2016 emitido pela Superintendência do Desenvolvimento do Nordeste (SUDENE) onde aprova o direito ao benefício fiscal de redução de 75% do imposto de Renda e Adicional não restituíveis em favor da Companhia com o período de fruição de 2016 a 2025. A fundamentação legal para o reconhecimento do direito é o Art. 1º da Medida Provisória nº 2.199/2014, de 24 de agosto de 2011, em conformidade com o estabelecido no Decreto nº 4.213, de 26 de abril de 2002, e com o Regulamento dos Incentivos Fiscais. d) Imposto de renda e contribuição social - diferidos: O imposto de renda e a contribuição social diferidos são apurados observando-se as disposições da legislação aplicável, com base no lucro líquido, ajustado pela inclusão de despesas não dedutíveis, exclusão de receitas não tributáveis e inclusão e/ou exclusão de diferenças temporárias. Impostos diferidos ativos são reconhecidos para todas as diferenças temporárias dedutíveis, créditos e perdas tributários não utilizados, somente na extensão em que seja provável que o lucro tributável estiver disponível para que as diferenças temporárias dedutíveis possam ser realizadas, e créditos e perdas tributários não utilizados possam ser utilizados. Os impostos diferidos passivos são mensurados pelas alíquotas aplicáveis no período no qual se espera que o passivo seja liquidado ou o ativo seja realizado, com base nas alíquotas previstas na legislação tributária vigente no final de cada exercício, ou quando uma nova legislação vier a ser substancialmente aprovada. e) PIS e Cofins - diferidos: O PIS e a Cofins diferidos incidem sobre a receita de implementação da infraestrutura e remuneração dos ativos da concessão que remunera o ativo contratual. O recolhimento de tais tributos ocorrerá no período do efetivo faturamento da RAP e amortização do ativo contratual. f) Taxas regulamentares sobre a receita: Os encargos setoriais abaixo descritos fazem parte das políticas de governo para o setor elétrico e são todos definidos em Lei. Seus valores são estabelecidos por Resoluções ou Despachos da ANEEL, para efeito de reconhecimento pelas concessionárias dos montantes cobrados dos consumidores por meio das tarifas de fornecimento de energia elétrica e estão classificados sob a rubrica "Taxas regulamentares" no balanço patrimonial e como deduções da receita na demonstração do resultado. **Base de Cálculo de Receita (BGR):** Encargo criado pelo Decreto nº 41.019, de 26 de fevereiro de 1957. Refere-se a um valor anual estabelecido pela ANEEL, pago mensalmente em duodécimos pelas concessionárias, com a finalidade de prover recursos para reversão e/ou expansão dos serviços públicos de energia elétrica, que também pode ser utilizado para expansão e melhoria desses serviços. **Passiva e Desenvolvimento (P&D):** As concessionárias de serviços públicos de distribuição, transmissão ou geração de energia elétrica, as permissionárias de serviços públicos de distribuição de energia elétrica e as autorizadas à produção independente de energia elétrica, incluindo-se, por exemplo, aquelas que geram energia exclusivamente a partir de instalações eólica, solar, biomassa, cogeração qualificada e pequenas centrais hidrelétricas, devem aplicar, anualmente, um percentual de sua receita operacional líquida em projetos de Pesquisa e Desenvolvimento Tecnológico do Setor de Energia Elétrica - P&D, segundo regulamentos estabelecidos pela ANEEL. **Taxa de Fiscalização do Serviço Público de Energia Elétrica (TFSEE):** Criada pela Lei 9.427/1996 incide sobre a produção, transmissão, distribuição e comercialização de energia elétrica e conforme artigo 29 da Lei nº 12.783/2013, a TFSEE passou a ser equivalente a 0,4% do valor do benefício econômico anual. g) Subvenções: Subvenções governamentais são reconhecidas quando houver razoável certeza de que o benefício será recebido e que todas as correspondentes condições serão satisfeitas. Quando o benefício se refere a um item de despesa, é reconhecido como receita ao longo do período do benefício, de forma sistemática em relação aos custos cujo benefício objetiva compensar. Quando o benefício se refere a um ativo, é reconhecido como receita diferida e lançado no resultado. h) Instrumentos financeiros - **Ativos financeiros:** Classificação e mensuração: De acordo com o CPC 48 os instrumentos financeiros são classificados em três categorias: mensurados ao custo amortizado; ao valor justo por meio de outros resultados abrangentes ("VJORA") e ao valor justo por meio do resultado ("VJR"). A classificação dos ativos financeiros no reconhecimento inicial depende das características dos fluxos de caixa contratuais e do modelo de negócio para a gestão desses ativos financeiros. **Ativos financeiros ao valor justo por meio de resultado:** Os ativos financeiros ao valor justo por meio do resultado compreendem ativos financeiros mantidos para negociação, ativos financeiros designados no reconhecimento inicial ao valor justo por meio do resultado ou ativos financeiros a ser obrigatoriamente mensurados ao valor justo. Ativos financeiros com fluxos de caixa que não sejam exclusivamente pagamentos do principal e juros são classificados e mensurados ao valor justo por meio do resultado. As variações líquidas do valor justo são reconhecidas no resultado. **Custo amortizado:** Um ativo financeiro é classificado e mensurado pelo custo amortizado, quando tem finalidade de recebimento de fluxos de caixa contratuais e gerar fluxos de caixa que sejam "essencialmente" pagamentos de principal e de juros" sobre o valor do principal em aberto. Esta avaliação é executada em nível de instrumento. Os ativos mensurados pelo valor de custo amortizado utilizando método de juros efetivos, deduzidos de qualquer perda por redução de valor recuperável. A receita de juros é reconhecida através da aplicação de taxa de juros efetiva, exceto para créditos de curto prazo quando o reconhecimento de juros seria material. i) Redução ao valor recuperável de ativos financeiros: De acordo com o CPC 48, a Companhia aplica o modelo de perdas esperadas aos ativos financeiros mensurados ao custo amortizado ou ao valor justo por meio de outros resultados abrangentes, com exceção de investimentos em instrumentos patrimoniais. j) Baixa de ativos financeiros: A baixa de um ativo financeiro ocorre quando os direitos contratuais aos fluxos de caixa do ativo expiram, ou quando são transferidos a um terceiro os direitos ao recebimento dos fluxos de caixa contratuais sob um ativo financeiro em uma transação na qual, substancialmente, todos os riscos e benefícios da titularidade do ativo financeiro são transferidos. Qualquer participação que seja criada ou retida pela Companhia em tais ativos financeiros transferidos é reconhecida como um ativo ou passivo separado. **Passivos financeiros:** Os passivos financeiros são classificados como ao valor justo por meio do resultado quando são mantidos para negociação ou designados ao valor justo por meio do

resultado. Os outros passivos financeiros (incluindo empréstimos) são mensurados pelo valor de custo amortizado utilizando o método de juros efetivos. i) Caixa e equivalentes de caixa e investimentos de curto prazo: Incluem caixa, contas bancárias e investimentos de curto prazo com liquidez imediata e por não significante de variação no seu valor de mercado. Os investimentos de curto prazo estão demonstrados pelo custo acrescido dos rendimentos auferidos, por não apresentarem diferença significativa com seu valor de mercado. Os investimentos de curto prazo são mensurados pelo seu valor justo por meio do resultado. Os juros, correção monetária e variação cambial, quando aplicável, contratados nas aplicações financeiras são reconhecidos no resultado quando incorridos. j) Ativo da concessão: Conforme previsto no contrato de concessão, o concessionário atua como prestador de serviço. O concessionário implementa, amplia, reforma ou melhora a infraestrutura (serviços de implementação da infraestrutura) usada para prestar um serviço público além de operar e manter essa infraestrutura (serviços de operação e manutenção) durante determinado prazo. A transmissora de energia é remunerada pela disponibilidade da infraestrutura durante o prazo da concessão. O contrato de concessão não transfere ao concessionário o direito de controle do uso da infraestrutura de serviços públicos. E, prevista apenas a cessão de posse desses bens para realização dos serviços públicos, sendo os bens revertidos ao Poder Concedente após o encerramento do respectivo contrato. O concessionário tem o direito de operar a infraestrutura para a prestação dos serviços públicos em nome do Poder Concedente, nas condições previstas no contrato de concessão. O concessionário deve registrar e mensurar a receita dos serviços que presta de acordo com os Pronunciamentos Técnicos CPC 47 - Receita de Contrato com Clientes, CPC 48 - Instrumentos Financeiros e ICP 01 (R1) - Contratos de Concessão e ainda orientações contidas no Ofício Circular/CVM/SNC/SEP/04/2020. Caso o concessionário realize mais de um serviço regido por um único contrato, a remuneração recebida ou a receber deve ser alocada a cada obrigação de performance com base nos valores relativos aos serviços prestados caso os valores sejam identificáveis separadamente. O ativo da concessão registra valores a receber referentes à implementação da infraestrutura, a receita de remuneração dos ativos da concessão, a receita de operação e manutenção. A concessão da Companhia foi classificada dentro do modelo de ativo contratual, conforme o CPC 47 - Receita de Contrato com Clientes. O ativo contratual se origina na medida em que a concessionária satisfaz a obrigação de construir e implementar a infraestrutura de transmissão, sendo a receita reconhecida ao longo do tempo do projeto, porém o recebimento do fluxo de caixa está condicionado à satisfação da obrigação de desempenho de operação e manutenção. Mensalmente, à medida que a Companhia opera e mantém a infraestrutura, a parcela do ativo contratual equivalente à contraprestação daquele mês pela satisfação da obrigação de desempenho de projeto torna-se um ativo financeiro, pois nada mais além da passagem do tempo será requerida para que o referido montante seja recebido. Os benefícios deste ativo são os fluxos de caixa futuros. O valor do ativo contratual das concessionárias de transmissão de energia é formado por meio do valor presente dos seus fluxos de caixa futuros. O fluxo de caixa futuro é estimado no início da concessão, ou na sua prorrogação, e as premissas de sua mensuração são revisadas na Revisão Tarifária Periódica (RTP). Os fluxos de caixa são definidos a partir da Receita Anual Permitida (RAP), que é a contraprestação que as concessionárias recebem pela prestação do serviço público de transmissão aos usuários. Estes recebimentos amortizam os investimentos nessa infraestrutura de transmissão e eventuais investimentos não amortizados (bens reversíveis) geram o direito de indenização do Poder Concedente ao final do contrato de concessão. Este fluxo de recebimentos é (i) remunerado pela taxa que representa o componente financeiro do negócio, estabelecida no início do projeto; e (ii) atualizado pelo IPCA/IGP. A Companhia pode ser capaz de determinar uma taxa que reflita as características de crédito da parte que recebe o financiamento no contrato, bem como qualquer garantia prestada pela Companhia ao poder concedente, incluindo ativos transferidos no contrato. A Companhia utiliza a taxa implícita de financiamento para desconto do fluxo do ativo de concessão e registra as receitas de financiamento desse fluxo em seu resultado operacional. A implementação da infraestrutura, atividade executada durante fase de obra, tem o direito a contraprestação vinculada a performance de finalização da obra e das obrigações de desempenho de operar e manter, e não somente a passagem do tempo, sendo o reconhecimento da receita e custos das obras relacionadas à formação deste ativo através dos gastos incorridos. Assim, a contrapartida pelos serviços de implementação da infraestrutura efetuados nos ativos da concessão é registrada na rubrica "Implementação da infraestrutura", como um ativo contratual, por ter o direito a contraprestação ainda condicionado a satisfação de outra obrigação de desempenho. As receitas com implementação da infraestrutura e receita de remuneração dos ativos de concessão estão sujeitas ao diferimento de Programa de Integração Social - PIS e da Contribuição para o Financiamento da Seguridade Social - Cofins cumulativos, registrados na conta "impostos diferidos" no passivo não circulante. k) Imobilizado: Registrado, basicamente, pelos ativos administrativos. A depreciação é calculada pelo método linear considerando vida útil estimada e o método de depreciação seguem os critérios previstos na Resolução ANEEL nº. 367, de 2 de junho de 2003. l) Demais ativos circulantes e não circulantes: São apresentados pelo seu valor líquido de realização. Perdas esperadas para a redução do valor contábil ao valor recuperável são constituídas por valores considerados de improvável realização dos ativos, na data dos balanços patrimoniais. m) Passivos circulantes e não circulantes: São demonstrados pelos valores conhecidos ou calculáveis, acrescidos, quando aplicável, dos correspondentes encargos, variações monetárias e/ou cambiais incorridas até a data do balanço. n) Provisões: As provisões são reconhecidas para obrigações presentes (legal ou contratual) resultante de eventos passados, em que seja possível estimar os valores de forma confiável e cuja liquidação seja provável. O valor reconhecido como provisão é a melhor estimativa das considerações requeridas para liquidar a obrigação no final de cada exercício, considerando-se os riscos e as incertezas relativas à obrigação. Quando a provisão é mensurada com base nos fluxos de caixa estimados para liquidar a obrigação, seu valor contábil corresponde ao valor presente desses fluxos de caixa. Quando alguns ou todos os benefícios econômicos requeridos para a liquidação de uma provisão são esperados que sejam recuperados de um terceiro, um ativo é reconhecido se, e somente se, o reembolso for virtualmente certo e o valor puder ser mensurado de forma confiável. Quando aplicáveis, as provisões são quantificadas ao valor presente do desembolso esperado para liquidar a obrigação. São atualizadas até as datas dos balanços pelo montante estimado das perdas prováveis, observadas suas naturezas e apoiadas na opinião dos advogados da Companhia. A Companhia possui contingências para demandas judiciais conforme a nota explicativa nº13 cuja avaliação das expectativas de perdas de seus assessores jurídicos seja "provável". o) Redução ao valor recuperável: A administração da Companhia revisa o valor contábil líquido de seus ativos com objetivo de avaliar eventos ou mudanças nas circunstâncias econômicas, operacionais ou tecnológicas para determinar se há alguma indicação de que tais ativos sofreram alguma perda por redução ao valor recuperável. Se houver tal indicação, o montante recuperável do ativo é estimado com a finalidade de mensurar o montante dessa perda, sendo a mesma reconhecida em contrapartida do resultado. Uma perda do valor recuperável anteriormente reconhecida é revertida caso tiver ocorrido uma mudança nos pressupostos utilizados para determinar o valor recuperável do ativo, sendo a mesma também reconhecida no resultado. p) Ativos financeiros e contratuais: São avaliados no reconhecimento inicial com base em estudo de perdas esperadas e quando há evidências de perdas não recuperáveis. São considerados ativos não recuperáveis quando há evidências de que um ou mais eventos tenham ocorrido após o reconhecimento inicial do ativo financeiro e que, eventualmente, tenha resultado em efeitos negativos no fluxo estimado de caixa futuro do investimento. q) Ativos não financeiros: A revisão dos valores de ativos não financeiros da Companhia é efetuada pelo menos anualmente, ou com maior periodicidade se a administração da Companhia identificar que houve indicações de perdas não recuperáveis no valor contábil líquido dos ativos não financeiros, ou que ocorreram eventos ou alterações nas circunstâncias que indicassem que o valor contábil pode não ser recuperável. O valor recuperável é determinado com base no valor em uso dos ativos, sendo calculado com recurso das metodologias de avaliação, suportado em técnicas de fluxos de caixa descontados, considerando as condições de mercado, o valor temporal e os riscos de negócio. Nos exercícios findos em 31 de dezembro de 2022 e 2021, após proceder com esta avaliação dos ativos não financeiros, a administração concluiu que não há indicativos de perda de valor e que, portanto, não há necessidade de reduzir os testes de redução ao valor recuperável.

**1) Normas e interpretações novas e revisadas**

CONTINUAÇÃO - INTERLIGAÇÃO ELÉTRICA GARANHUNS S/A

7. ATIVO DE CONCESSÃO
31/12/2022 31/12/2021
Ativo contratual 1.254.958 1.176.457
Implementação da infraestrutura (a) 1.079.539 92.544
Circulante 1.079.539 92.544
Não circulante 1.247.419 1.083.913

(a) Implementação da infraestrutura - fluxo de recebimento de caixa esperado referente à remuneração dos investimentos de implementação de infraestrutura de transmissão de energia elétrica, descontado a valor presente. Inclui parcela dos investimentos realizados e não amortizados até o fim do prazo da concessão (ativos reversíveis). Essa identificação será efetuada com base nas parcelas dos investimentos vinculados a bens reversíveis ainda não amortizados ou depreciados que tenham sido realizados com o objetivo de garantir a continuidade e atualidade dos serviços concedidos.

A movimentação dos saldos está demonstrada a seguir:
31/12/2022 31/12/2021
Saldo inicial 1.176.457 1.077.935
Remuneração dos ativos da concessão (Nota 15) 152.343 185.956
Reciclagem de infraestrutura (Nota 15) 32.649 7.623
Realização da RAP (Nota 15) (109.895) (95.057)
Reciclagem de infraestrutura Periódica 114.526 -
Baixa Projetos sem RAP (Nota 15) (11.122) -
Saldo final 1.354.958 1.176.457

Revisão Tarifária Periódica (RTP): Em julho de 2022, ocorreu a atualização da Receita Anual Permitida (RAP) referente ao ciclo com vigência de julho de 2022 a junho de 2023, por conta da Revisão Tarifária Periódica, efetuada a cada 5 anos, conforme a Resolução Homologatória nº 3.050/2022 e estabelecido em cláusula no Contrato de Concessão ANEEL nº 22/2011. Como resultado dessa revisão, foram identificados alguns fatores que afetaram a remuneração (RAP) a ser considerada prospectivamente nos fluxos futuros de receita da Companhia, ocasionando um aumento no valor presente do ativo contratual, conforme indicado na movimentação acima. Os principais aspectos relacionados a revisão tarifária periódica compreendem o posicionamento da receita mediante a determinação: (a) da base de remuneração regulatória; (b) dos custos operacionais eficientes; (c) da estrutura ótima de capital e definição da remuneração das transmissoras; (d) da identificação do valor a ser considerado como redutor tarifário - Outras Recargas. A projeção para os próximos 12 meses da RAP será de R\$ 143.987. Baixa de projetos sem RAP: Em junho de 2022, a SGT/ANEEL emitiu uma Nota Técnica 91/2022 sobre a análise das contribuições da consulta pública 9/2022, referente à Revisão da Receita Anual Permitida - RAP onde a Companhia solicitou ao agente regulador receita adicional a gastos com projetos de melhoria no empreendimento. A ANEEL não aceitou oferecer essa receita na Revisão Tarifária do ciclo 2022/2023. Dessa forma, a Companhia registrou a baixa das melhorias reconhecidas no ativo de concessão em contrapartida da receita de implementação de infraestrutura e remuneração dos ativos de concessão.

8. FORNECEDORES: O saldo de fornecedores refere-se, basicamente, às compras de materiais e serviços para implementação, operação e manutenção da infraestrutura de transmissão, além de valores de parcela variável a pagar ao Operador Nacional do Sistema, e está assim representado:

31/12/2022 31/12/2021
Fornecedores de materiais e serviços 2.357 5.360
Parcela variável a pagar 6.563 6.564
8.920 11.924

9. EMPRÉSTIMOS E FINANCIAMENTOS
31/12/2022 31/12/2021
Banco Nacional de Desenvolvimento Econômico e Social - BNDES (1)
Principal 121.728 153.741
Encargos 384 440
122.112 154.181
(-) Custos de transação (240) (288)
Total 121.872 153.893
Circulante 28.583 33.262
Não circulante 93.289 120.631

(1) Os saldos devidos são provenientes de contrato de financiamento no valor original de R\$357.440, obtido junto ao Banco Nacional de Desenvolvimento Econômico e Social (BNDES), a ser pago em prestações mensais, com vencimentos até dezembro de 2028. Os encargos financeiros incididos sobre a dívida são: Parcela Valor original Indossolvido Spread (% a.a.) Subcritério A 234.976 Taxa de Juros de Longo Prazo - T.J.P. 2,05 Subcritério B 120.686 Pré-fixado 3,50 Subcritério C 1.776 Taxa de Juros de Longo Prazo - T.J.P.

O financiamento teve como finalidade a implantação das instalações, objeto do Contrato de Concessão nº 022/2011-ANEEL, celebrado entre a Companhia e a União, e tem como garantia o penhor de ações da Companhia, o penhor dos direitos emergentes da concessão, fiança corporativa, fundo de liquidez e outros. Em atendimento ao Pronunciamento Técnico CPC 08, a Companhia contabilizou os custos de transação incorridos na captação de recursos como redutora da conta de empréstimos e são amortizados conforme prazo de vencimento dos empréstimos. Os vencimentos dos empréstimos e financiamentos estão representados a seguir:

Vencimento por exercício: 31/12/2022 31/12/2021
2022 28.589 28.283
2023 18.661 18.667
2024 18.661 18.721
2025 18.661 18.721
2026 18.661 18.720
Após 2026 37.320 36.840
121.872 153.893

A movimentação dos empréstimos e financiamentos para o exercício findo em 31 de dezembro de 2022 e 2021, está assim representada:

31/12/2022 31/12/2021
Saldo inicial 153.893 186.725
Juros incorridos 11.011 10.468
Amortização de principal e juros (43.032) (43.300)
Saldo final 121.872 153.893

Conforme o contrato de financiamento mediante abertura de crédito nº 13.2.1172.1 (Fiança) entre o BNDES e a Companhia na cláusula décima sexta (Fiança) no parágrafo terceiro no item D, é previsto que a Companhia deve atingir KSD Índice de Cobertura do Serviço da Dívida compra no período de 12 meses anteriores o valor mínimo de 1.3. Na data base dessas demonstrações contábeis a Companhia cumpriu o índice.

10. OUTRAS CONTAS A PAGAR
31/12/2022 31/12/2021
Taxas regulamentares (RGR, P&D e TFSEE) 3.348 2.643
Outras contas a pagar 998 822
4.346 3.465

11. PIS E COFINS DIFERIDOS
31/12/2022 31/12/2021
Pis e Cofins diferidos 125.333 108.222
125.333 108.222

As contribuições de PIS e COFINS incidem sobre a receita de implementação e remuneração dos ativos da concessão, que remunera o ativo contratual. O total destes tributos é R\$125.333 em 31 de dezembro de 2022 (R\$108.222 em 31 de dezembro de 2021). O recolhimento ocorrerá no período do efetivo faturamento da RAP e liquidação do ativo contratual, conforme previsto na Lei nº 12.973/14

A movimentação do período é conforme segue:
31/12/2022 31/12/2021
Saldo inicial 108.222 99.709
PIS/COFINS diferido sobre:
Remuneração dos ativos da concessão 14.092 17.201
Reciclagem de infraestrutura 3.020 705
Reciclagem de O&M 1.686 1.409
Reciclagem - Revisão Tarifária Periódica 10.594 -
Baixa Projetos sem RAP (1.029) -
Realização da RAP (11.851) (10.202)
Saldo final 125.333 108.222

12. IMPOSTO DE RENDA E CONTRIBUIÇÃO SOCIAL - CORRENTES E DIFERIDOS - a) Reconciliação alíquota efetiva:

2022 2021
Lucro antes da contribuição social e do imposto de renda 226.232 151.416
Alíq. nom.vigente de IR e CSLL (34%) 34% 34%
IR e contribuição social esperada (76.519) (51.481)
Ações (excluídas), líquidas 39.032 24.651
Incentivo fiscal - SUDENE 8.388 7.442
Imposto de renda e contrib. social (29.499) (19.388)
Corrente (2.167) (2.082)
Diferido (27.332) (17.306)
Total (29.499) (19.388)

Alíquota efetiva 13% 13%
b) Imposto de renda e contribuição social diferidos: O saldo do imposto de renda e contribuição social diferido passivo é decorrente dos resultados da operação da implementação de infraestrutura e remuneração do ativo de concessão (ICPC 01 e CPC 47) reconhecidos por competência, que serão oferecidos a tributação a medida do efetivo recebimento, conforme previsto no artigo nº 168 da Instrução Normativa nº 1.700 e Lei nº 12.973/14. Em 31 de dezembro de 2022, o saldo registrado de imposto de renda e contribuição social diferidos passivos é de R\$ 100.937 (R\$73.604 em 31 de dezembro de 2021). O imposto de renda e a contribuição social diferidos passivos são calculados levando em consideração a taxa efetiva de 15,25% até o exercício de 2025, quando termina o incentivo fiscal da Companhia. Após isto, a taxa efetiva passa para 34%. A composição dos impostos de renda e contribuição social diferidos é a seguinte:

31/12/2022 31/12/2021
Efeitos do ICPC 01 e CPC 47 (i) 110.714 94.584
Provisão para demandas judiciais (2.585) (1.560)
Prejuízo fiscal e base negativa (10.095) (19.192)
Outros 2.900 (228)
Passivo fiscal diferido, líquido 100.937 73.604

(i) Referem-se aos valores de imposto de renda e contribuição social sobre os resultados da operação de implementação da infraestrutura para a prestação do serviço de transmissão de energia elétrica e remuneração do ativo de concessão, reconhecidos por competência, que são oferecidos a tributação, à medida do efetivo recebimento, conforme previsto nos artigos nº 168 da Instrução Normativa nº 1.700/17 e nº 36 da Lei nº 12.973/14.

13. PROVISÃO PARA DEMANDAS JUDICIAIS: A Administração da Companhia, com base na posição de seus assessores jurídicos, classificou os processos judiciais de acordo com o grau de risco de perda, conforme segue:

31/12/2022 31/12/2021
Fundário 6.096 10.227
6.096 10.227

Durante o período de 2022, a Companhia realizou pagamentos das ações indenizatórias movidas contra a Companhia pela instituição de serviço administrativa em termos de terceiros para construção de linhas de transmissão de energia, os quais estavam provisionados nas demonstrações financeiras. A Companhia possui, em 31 de dezembro de 2022, processos administrativos tributários, fundário e regulatórios em andamento, que totalizam aproximadamente R\$ 6.096 (R\$ 12.882 em 31 de dezembro de 2021), os quais foram avaliados pelos assessores jurídicos com probabilidade de perda possível, não existindo assim, provisão para perda registrada nas demonstrações financeiras para esses processos. Durante o exercício de 2022, a Companhia recebeu despachos decisórios da Receita Federal do Brasil - RFB relacionados a processos administrativos tributários na esfera federal, referentes aos saldos negativos de IRPJ dos exercícios de 2013 e 2014. As manifestações de incomformidade foram elaboradas pelos assessores jurídicos da Companhia no valor de R\$ 2.397 os quais foram avaliados com probabilidade de perda possível, não existindo assim, provisão para perda registrada nas demonstrações financeiras para esses processos. A movimentação do exercício para os processos com probabilidade de perda provável é conforme segue:

31/12/2022 31/12/2021
Saldo inicial 10.227 5.210
Reversões de provisões (1.546) (1.526)
Pagamentos (2.585) -
Constituição de provisões 6.543 -
Saldo final 6.096 10.227

14. PATRIMÔNIO LÍQUIDO - a) Capital social: O capital social integralizado até 31 de dezembro de 2022 e de 2021 é de R\$570.000, representado por 570.000 ações ordinárias, sem valor nominal. A Companhia está autorizada a aumentar o capital social, mediante deliberação do Conselho de Administração, independentemente de reforma estatutária, até o limite do capital social autorizado de R\$800.000. A composição acionária da Companhia em 31 de dezembro de 2022 e de 2021 é a seguinte:

Quantidade de ações %
ACIONISTA 290.700 51%
CTEEP 279.300 49%
CHESF 570.000 100%

b) Reservas de lucros - (i) Reserva legal: Será constituída a razão de 5% do lucro líquido apurado em cada exercício social nos termos do artigo 193 da Lei nº 6.404/76, até o limite de 20% do capital social. (ii) Reserva especial de dividendos: De acordo com o estatuto da Companhia, é assegurado aos acionistas dividendo mínimo obrigatório de 25% sobre o lucro líquido do exercício, ajustado na forma da Lei. (iii) Reserva de retenção de lucros: A parcela remanescente do lucro líquido do exercício, após as distribuições e demais destinações estatutárias, permanecerá à disposição dos acionistas para futuras deliberações. (iv) Reserva de incentivo fiscal: O valor resultante do benefício fiscal (valor do imposto que deixar de ser pago), deve constituir reserva de capital da empresa e só poderá ser utilizado para absorção de prejuízo ou aumento de capital social, não podendo ser distribuído aos sócios ou acionistas, sob pena de perda do benefício fiscal e da obrigação de recolher, com relação à importância distribuída, o imposto que a pessoa jurídica tiver deixado de pagar, sem prejuízo da incidência do imposto sobre o lucro distribuído como rendimento e demais penalidades cabíveis (art.19, §§ 3º e 5º, do Decreto Lei nº 1.296/77). c) Dividendos: O estatuto da Companhia estabelece um dividendo mínimo obrigatório equivalente a 25% do lucro líquido do exercício, ajustado pela constituição de reserva legal, conforme demonstrado a seguir:

31/12/2022 31/12/2021
Lucro líquido do exercício 186.732 132.027
(-) Reserva legal (9.837) (6.601)
(-) Reserva de incentivo fiscal (8.388) (7.442)
Base de cálculo 178.507 117.984
Dividendos mínimos obrigatórios 44.627 29.496
A movimentação dos dividendos propostos e a pagar estão representadas a seguir:

2022 2021
Dividendos aprovados anos anteriores 29.496 16.339
Dividendos provisionados - 161
Dividendos mínimos obrigatórios pagos no exercício corrente - (16.600)

Divid. mínimos obrigat. revertidos (a) (29.496)
Dividendos mínimos obrigatórios do período corrente (b) 44.627 29.496
Saldo final 44.627 29.496
(a) O valor dos dividendos mínimos obrigatórios reconhecidos em 2021, no montante de R\$ 29.496, foi registrado no passivo circulante e, no decorrer de 2022, foi revertido para a Reserva especial de dividendos, após deliberação dos acionistas em AGE de 31 de dezembro de 2022. (b) As demonstrações financeiras de 31 de dezembro de 2022 contemplam o valor do dividendo mínimo obrigatório, no montante de R\$44.627, registrado no passivo circulante, em função de sua natureza de obrigação legal e estatutária. Contudo, a Administração da Companhia propôs aos acionistas, na Assembleia Geral Ordinária que aprovará as referidas demonstrações e deliberará sobre a destinação dos resultados do exercício, a retenção desse saldo para investimentos previstos nas melhorias da infraestrutura.

15. RECEITA LÍQUIDA
2022 2021
Reciclagem bruta 142.104 185.956
Remuneração dos ativos da concessão (a) (Nota 7) 31.765 7.623
Reciclagem de infraestrutura (b) (Nota 7) 18.226 15.232
Reciclagem de operação e manutenção (c) 192.095 208.811

Depreciação da receita operacional PIS (3.141) (3.469)
Cofins (14.464) (15.977)
ICMS (15) (18)
Taxas regulatórias (RGR, P&D e TFSEE) (4.888) (4.321)
Outros (22.508) (23.785)
169.588 185.026

Reciclagem operacional líquida
a. Remuneração dos ativos da concessão: A receita de remuneração dos ativos é reconhecida pela taxa implícita 7,22% a.a. sobre o fluxo futuro de recebimento de caixa e que remunera o investimento da infraestrutura de transmissão. A taxa implícita busca priorizar o componente financeiro do ativo contratual, estabelecida no início dos contratos e não sobre alterações posteriores. O valor do ativo contratual das concessionárias de transmissão de energia é formado por meio do valor presente dos seus fluxos de caixa futuros. O fluxo de caixa futuro é determinado no início da concessão, ou na sua prorrogação, e é reavaliado na Revisão Tarifária Periódica (RTP). Os fluxos de caixa são definidos a partir da Receita Anual Permitida (RAP), que é a contrapartida que as concessionárias recebem pela prestação do serviço público de transmissão aos usuários. Estes recebimentos amortizam os investimentos feitos nessa infraestrutura de transmissão. Eventuais investimentos não amortizados (bens reversíveis) geram o direito de indenização do Poder Concedente, que equivale ao complemento da remuneração de toda a infraestrutura de transmissão ao final do contrato de concessão. Este fluxo de recebimentos é: (i) remunerado pela taxa implícita que representa o componente financeiro do negócio, estabelecida no início de cada projeto e (ii) atualizado pelo IPCA. b. Receita de infraestrutura: A receita relacionada à implementação da infraestrutura para prestação de serviços de transmissão de energia elétrica sob o contrato de concessão de serviços é reconhecida conforme gastos incorridos. Quando a Companhia presta mais de um serviço em um contrato de concessão, a remuneração recebida é alocada por referência aos valores justos relativos dos serviços entregues: c. Receita de operação e manutenção: As receitas dos serviços de operação e manutenção são reconhecidas no período no qual os serviços são prestados pela Companhia, bem como parcela de ajuste e parcela variável. A Resolução Normativa nº 729, emitida pela ANEEL em 28 de junho de 2016, regulamenta a Parcela Variável (PV), que é uma penalidade pecuniária aplicada pelo Poder Concedente em função de indisponibilidades ou restrições operativas das instalações integrantes da Rede Básica. Os valores de PV são reconhecidos como redução de receita de operação e manutenção, no período em que ocorrem. A Resolução Normativa nº 853, emitida pela ANEEL em 13 de agosto de 2019, alterou a REN nº 729/2016, associada à disponibilidade e à capacidade operativa das Funções de Transmissão Convensora, sendo que sua vigência se iniciou a partir de 1 de janeiro de 2020. A Resolução Normativa nº 908, de 8 de dezembro de 2020, consolidou as Regras de Transmissão de Energia Elétrica e revogou as Resoluções Normativas nº 191, no 669, no 729, no 782 e no 853, entrando em vigor a partir de 01 de janeiro de 2021. A Parcela de Ajuste (PA) é a parcela de receita decorrente da aplicação de mecanismo previsto no contrato de concessão, utilizado nos reajustes anuais periódicos, que é adicionada ou subtraída à RAP, de modo a compensar excesso ou déficit de arrecadação no período anterior ao reajuste. O reconhecimento contábil da compensação a ser realizada via PA ocorre quando do efetivo recebimento do superávit ou do desconto do déficit que consta no faturamento mensal da Companhia, de modo que, quando ocorre o reajuste anual da RAP, o valor a ser compensado está registrado como um valor a pagar ou a receber referente ao período anterior ao reajuste. O saldo ativo, a título da Parcela de Ajuste - PA, em 31 de dezembro de 2022, é de R\$ 1.883, (R\$ 1.893, em 31 de dezembro de 2021).

16. CUSTOS DOS SERVIÇOS DE IMPLEMENTAÇÃO DA INFRAESTRUTURA E DE OPERAÇÃO E MANUTENÇÃO
2022 2021
Pessoal (a) (5.803) (5.217)
Materiais (b) (641) (500)
Serviços de terceiros (c) (2.419) (1.811)
Depreciação (d) (561) (289)
Custos de infraestrutura (e) (29.629) (6.918)
Gastos diversos (f) (494) (628)
(39.477) (15.363)

(a) Pagamentos com: salários, bônus e rescisões trabalhistas. (b) Pagamentos com: salários e bônus (diretoria da companhia). (c) Gastos com conservação e manutenção geral. (d) Gastos com serviços contratados. (e) Amortização do direito de uso (e). (f) Demandas judiciais (nota 13)

17. DESPESAS GERAIS E ADMINISTRATIVAS
2022 2021
Pessoal (a) (2.387) (2.247)
Honorários da Administração (b) (1.183) (1.244)
Materiais (c) (21) (229)
Serviços de terceiros (d) (741) (1.756)
Amortização do direito de uso (e) (41) (299)
Demandas judiciais (f) 1.545 (5.017)
Outras despesas (288) (350)
(3.144) (11.142)

(a) Pagamentos com: salários, bônus e rescisões trabalhistas. (b) Pagamentos com: salários e bônus (diretoria da companhia). (c) Gastos com conservação e manutenção geral. (d) Gastos com serviços contratados. (e) Amortização do direito de uso (e). (f) Demandas judiciais (nota 13)

18. OUTRAS RECEITAS OPERACIONAIS, LÍQUIDAS
2022 2021
Reciclagem de compartilhamento de instalações 570 1.243
Outros resultados operacionais (a) 302 984
872 2.227

(a) O valor de outros resultados operacionais refere-se principalmente ao ganho decorrente de venda de isoladores (sucata).

19. RECEITAS E DESPESAS FINANCEIRAS
2022 2021
Receitas financeiras 5.452 1.443
Tributos sobre a receita financeira (244) (69)
Outras receitas financeiras 401 81
Despesas financeiras 11.011 (10.467)
Encargos sobre emprést. e financiamentos (1) (9)
Encargos sobre arrendamento (167) (311)
Outros (5.570) (9.332)
Resultado financeiro (5.570) (9.332)

20. INSTRUMENTOS FINANCEIROS, OBJETIVOS E POLÍTICAS PARA GESTÃO DE RISCO FINANCEIRO - a) Os instrumentos financeiros da Companhia foram classificados conforme as seguintes categorias:

31/12/2022 31/12/2021
Ativos financeiros
Mensurados pelo valor justo por meio do resultado:
Caixa e equivalentes de caixa 3.399 3.476
Aplicação financeira 41.207 24.448
Caixa restrito 10.533 10.702
Mensurados ao custo amortizável:
Concessionárias e permissionárias 12.893 8.952
Passivos financeiros
Mensurados ao custo amortizável:
Fornecedores 8.920 11.924
Empréstimos e financiamentos 121.872 153.893
Outras contas a pagar 4.344 3.465

Os valores contábeis dos instrumentos financeiros, ativos e passivos, quando comparados com os valores que poderiam ser obtidos na sua negociação em um mercado ativo ou, na ausência deste, com o valor presente líquido ajustado com base na taxa vigente de juros no mercado, aproximam-se substancialmente de seus correspondentes valores de mercado. A Estimativa do Valor Justo pode ser obtida utilizando-se os seguintes níveis de avaliação: • Nível 1 - preços negociados em mercados ativos para ativos ou passivos idênticos que estão acessíveis na data de mensuração; • Nível 2 - preços cotados (podendo ser ajustados ou não) para ativos ou passivos similares em mercados ativos; e • Nível 3 - ativos e passivos que não são baseados em variáveis observáveis no mercado. Em 31 de dezembro de 2022 e 31 de dezembro de 2021, não há instrumentos financeiros negociados em mercado ativo. A totalidade dos instrumentos financeiros identificados pela Companhia foram valorizados conforme Nível 2. b) Gerenciamento de riscos: Os principais fatores de risco inerentes às operações da Companhia podem ser assim identificados: • Risco de crédito - a Companhia mantém contratos com o Operador Nacional do Sistema Elétrico (ONS), regulando a prestação de serviços vinculados à rede básica, com cláusula de garantia bancária. • Risco de preço - as receitas da Companhia são, nos termos dos contratos de concessão, reajustadas anualmente em 01 de julho pela ANEEL, pela variação do IPCA, tendo como data de referência inicial setembro de 2011. • Risco de taxas de juros - A atualização dos contratos de financiamento está vinculada à variação da TJLP. • Risco de liquidez - As principais fontes de caixa da Companhia são representadas pela Receita Anual Permitida (RAP) vinculada às instalações de rede básica, conforme definido nos termos da legislação vigente, pela ANEEL, nos contratos de concessão. A Companhia gerencia o risco de liquidez, mantendo o monitoramento contínuo dos fluxos de caixa previstos e reais, e pela combinação dos perfis de vencimento dos ativos e passivos financeiros. • Risco operacional - A Companhia mantém monitoramento dos riscos operacionais envolvendo a implantação do seu contrato de concessão, bem como, quando aplicável, outros aspectos regulatórios que estão sendo discutidos com a Agência Reguladora em processos administrativos envolvendo sua concessão. c) Sensibilidade a taxas de juros: Em atendimento ao disposto no item 40 do pronunciamento técnico CPC 40 (R1) - Instrumentos Financeiros: Evidenciação, divulguemos quadro demonstrativo de análise de sensibilidade para cada tipo de risco de mercado considerado relevante pela Administração, originado por instrumentos financeiros, compostos por debêntures, empréstimos e financiamentos e caixa e equivalentes de caixa, ao qual a Companhia está exposta na data de encerramento do período. No quadro abaixo, são considerados três cenários, sendo (i) cenário atual (provável) que é aquele adotado pela Companhia e (ii) cenário com deterioração de 25% da variável do risco considerado e (iii) cenário com deterioração de 50% da variável do risco considerado. Esses cenários foram definidos com base em hipóteses de alterações das variáveis chaves nas datas de vencimento dos respectivos contratos sujeitos a estes riscos. Vale lembrar que os cenários apresentados estão sujeitos a ajustes relevantes em função de variações de performance operacional da companhia, que podem influenciar o seu nível de endividamento e liquidez.

Risco de juros - Efeitos no Resultado Financeiro
Riscos de elevação dos indicadores Risco de queda dos indicadores
Saldo em 31.12.2022 Cenário I Cenário II Cenário I Cenário II
Ativos financeiros 41.207 51.509 61.811 30.905 20.604
Aplicações financeiras 108,40% do CDI
Passivos financeiros T.J.P. + 5,55% a.a. (121.872) (152.340) (182.808) (91.804) (60.836)
Empréstimos e financiamentos (80.665) (100.631) (120.998) (60.499) (40.333)

21. COBERTURA DE SEGUROS: A cobertura dos contratos de seguro está evidenciada a seguir:

Finalidade do seguro Vigência Importância segurada
Incêndio, queda de raio e explosão de bens do Imobilizado (Instalações) 18/01/2023 65.407
Cobertura sobre caso, acidentes pessoais e danos corporais (Veículos) 03/12/2023 3.097

No dia 18/01/2023 o seguro das instalações foi renovado até o dia 01/06/2024. As premissas adotadas para a contratação dos seguros não fazem parte do escopo de uma auditoria e, consequentemente, não foram auditadas pelos auditores independentes.

22. TRANSAÇÕES COM PARTES RELACIONADAS: Os saldos ativos e passivos em 31 de dezembro de 2022 e 2021 relativos às operações com partes relacionadas, estão detalhados a seguir:

Partes relacionadas Ativo Passivo Ativo Passivo
Remuneração dos administradores (nota 17.b) (1.183) (1.183) (1,183) (1,244)
Fornecedores CTEEP 42 38 (471) (462)
Concessionárias e Permissionárias CHESF 354 539 4.480 4.321
354 42 539 38 2.825 2.615

23. AUTORIZAÇÃO PARA CONCLUSÃO DAS DEMONSTRAÇÕES FINANCEIRAS
A Administração da Companhia aprovou e autorizou a emissão dessas demonstrações financeiras em 03 de março de 2023, nas quais consideramos os eventos subsequentes ocorridos até a data.

RELATÓRIO DO AUDITOR INDEPENDENTE SOBRE AS DEMONSTRAÇÕES FINANCEIRAS

Aos Administradores da Interligação Elétrica Garanhuns S.A. Opinião: Examinamos as demonstrações financeiras da Interligação Elétrica Garanhuns S.A. ("Companhia"), que compreendem o balanço patrimonial em 31 de dezembro de 2022 e as respectivas demonstrações do resultado, do resultado abrangente, das mutações do patrimônio líquido e dos fluxos de caixa para o exercício findo nessa data, bem como as correspondentes notas explicativas, incluindo o resumo das principais políticas contábeis. Em nossa opinião, as demonstrações financeiras acima referidas apresentam adequadamente, em todos os aspectos relevantes, a posição patrimonial e financeira da Interligação Elétrica Garanhuns S.A. em 31 de dezembro de 2022, o desempenho de suas operações e os seus respectivos fluxos de caixa para o exercício findo nessa data, de acordo com as práticas contábeis adotadas no Brasil.

Base para opinião: Nossa auditoria foi conduzida de acordo com as normas brasileiras e internacionais de auditoria. Nossa opinião sobre as demonstrações financeiras não abrange o Relatório da Administração e não expressamos qualquer forma de conclusão de auditoria sobre esse relatório. Em conexão com a auditoria das demonstrações financeiras, nossa responsabilidade é a de ler o Relatório da Administração e, ao fazê-lo, considerar se esse relatório está, de forma relevante, inconsistente com as demonstrações financeiras ou com nosso conhecimento obtido na auditoria ou, de outra forma, aparenta estar distorcido de forma relevante. Se, com base no trabalho realizado, concluímos que há distorção relevante no Relatório da Administração, somos requeridos a comunicar esse fato. Não temos nada a relatar a este respeito.

Responsabilidades da Administração pelas demonstrações financeiras: A administração da Companhia é responsável pela elaboração e adequada apresentação das demonstrações financeiras de acordo com as práticas contábeis adotadas no Brasil, e pelos controles internos que ela determinou como necessários para permitir a elaboração de demonstrações financeiras livres de distorção relevante, independentemente se causada por fraude ou erro. Na elaboração das demonstrações financeiras, a administração é responsável pela avaliação da capacidade de a Companhia continuar operando e divulgando, quando aplicável, os assuntos relacionados com a sua continuidade operacional e o uso dessa base contábil na elaboração das demonstrações financeiras, a não ser que a Administração pretenda liquidar a Companhia ou cessar suas operações, ou não tenha nenhuma alternativa realista para evitar o encerramento das operações.

Responsabilidades do auditor pela auditoria das demonstrações financeiras: Nossos objetivos são obter segurança razoável de que as demonstrações financeiras, tomadas em conjunto, estão livres de distorção relevante, independentemente se causada por fraude ou erro, e emitir relatório de auditoria contendo nossa opinião. Segurança razoável é um alto nível de segurança, mas não uma garantia de que a auditoria realizada de acordo com as normas brasileiras e internacionais de auditoria sempre detecta as eventuais distorções relevantes existentes. As distorções podem ser decorrentes de fraude ou erro e são consideradas relevantes quando, individualmente ou em conjunto, possam influenciar, dentro de uma perspectiva razoável, as decisões econômicas dos usuários tomadas com base nas referidas demonstrações financeiras. Como parte de uma auditoria realizada de acordo com as normas brasileiras e internacionais de auditoria, exercemos julgamento profissional e mantemos ceticismo profissional ao longo da auditoria. Além disso: • Identificamos e avaliamos os riscos de distorção relevante nas demonstrações financeiras, independentemente se causada por fraude ou erro, planejamos e executamos procedimentos de auditoria em resposta a tais riscos, bem como obtemos evidência de auditoria apropriada e suficiente para fundamentar nossa opinião. O risco de não detecção de distorção relevante resultante de fraude é maior do que o proveniente de erro, já que a fraude pode envolver o ato de burlar os controles internos, conluio, falsificação, omissão ou representações falsas intencionais. • Obtemos entendimento dos controles internos relevantes para a auditoria para planejarmos procedimentos de auditoria apropriados às circunstâncias, mas não com o objetivo de expressarmos opinião sobre a eficácia dos controles internos da Companhia. • Avaliamos a adequação das políticas contábeis utilizadas e a razoabilidade das estimativas contábeis e respectivas divulgações feitas pela Administração. • Concluímos sobre a adequação do uso, pela Administração, da base contábil de continuidade operacional e, com base nas evidências de auditoria obtidas, se existe incerteza relevante em relação a eventos ou condições que possam levantar dúvida significativa em relação à capacidade de continuidade operacional da Companhia. Se concluímos que existe incerteza relevante, devemos chamar a atenção em nosso relatório de auditoria para as respectivas divulgações nas demonstrações financeiras ou incluir modificação em nossa opinião, se as divulgações forem inadequadas. Nossas conclusões estão fundamentadas nas evidências de auditoria obtidas até a data de nosso relatório. Todavia, eventos ou condições futuras podem levar a Companhia a não mais se manter em continuidade operacional. Avaliamos a apresentação geral, a estrutura e o conteúdo das demonstrações financeiras, inclusive as divulgações e se as demonstrações financeiras representam as correspondentes transações e os eventos de maneira compatível com o objetivo de apresentação adequada. Comunicamos-nos com os responsáveis pela administração a respeito, entre outros aspectos, do alcance planejado, da época da auditoria e das constatações significativas de auditoria, inclusive as eventuais deficiências significativas nos controles internos que identificamos durante nossos trabalhos.

São Paulo, 3 de março de 2023

DELÓITTE TOUCHE TOHMATSU Auditores Independentes Ltda. CRC nº 2 SP 011609/O-8
Paulo Vieira Lima Contador CRC nº 1 SP 257330/O-5

MADALENA
LP3138 APTO C/112M 3QTS. SUITE, VAR. SL P/02 AMB, COZ, DCE, WC SOC, TODO C/ARM, 1 VAG, ELEV, PISCINA, R\$ 310 MIL AC. FINAN. F- 99191-9003/98696-7550
LP3144 APTO C/70M, 3 QTS, SUITE, SL P/02 AMB, COZ, WC SOC, WC SERVIÇO, ARM, 1 VAGA, ELEV, LAZER, COMP, R\$ 380 MIL AC. FINAN. MARQUE SUA VISITA RÁPIDO C/UM DOS NOSSOS CORRETORES, F- 9911861864/999184740/98696-7550

ROSARINHO
LP 242 2QTS, STE APTO C/80M, VARANDA, SALA P/ 02 AMB, COZ, WC SOCIAL, DCE, TODO C/ARM, 1 VAG, PLOTS, R\$ 230MIL AC FINAN. FONES- 99191-9003, 98696-7550
LP3245 IMPERDÍVEL OPORTUNIDADE APTO C/75M, 3QTS, STE, VARANDA, SALA P/02 AMB, COZ, WC SOC E WC SERVIÇO, NASC, ELEV, SALÃO DE FESTA, PLAY, PISCINA, 1 VAG, ARM, R\$ 420MIL, AC FINAN. F. 99191-9003, 98696-7550
LP 3245 IMPERDÍVEL OPORTUNIDADE APTO C/75M, 3 QTS, STE, VARANDA, SALA P/02 AMB, COZ, WC SOC E WC SERVIÇO, NASC, ELEV, SALÃO DE FESTA, PLAY, PISCINA, 1 VAG, ARM, R\$ 420MIL, AC FINAN. F. 99191-9003, 98696-7550

LP436 APTO NASCENTE C/ 175 M 4 QTS, 1 SUITE C/ CLOSET, WC SOCIAL, DCE, COZ, SL P/03 AMB, DECORADO

LOTERIAS

QUINA 6104 01 27 41 69 76 || LOTOFÁCIL 2767 02 03 06 07 08 11 15 16 17 18 19 20 21 22 24 || SUPERSETE 872

Col.1 Col.2 Col.3 Col.4 Col.5 Col.6 Col.7  
0 7 4 9 9 4 7

ED MACHADO

WILLIAM TAVARES

**A**lgo antes corriqueiro, jogos de clubes do Trio de Ferro da Capital, em mesmo dia e horário no Recife, passaram a ser motivo de preocupação. Os inúmeros casos de violência nos estádios e no entorno deles fizeram com que os órgãos de segurança, além da Federação Pernambucana de Futebol (FPF) e da CBF, evitassem organizar eventos esportivos de Náutico, Santa Cruz e/ou Sport de forma simultânea na cidade. Algo que, amanhã, não será possível evitar. A partir das 21h30, Timbu (Aflitos) e Tricolor (Arruda) jogam pela Copa do Nordeste.

## Todos os jogos simultaneamente

Os jogos de Náutico e Santa Cruz são pela última rodada do Nordeste. A competição, para estabelecer que nenhum clube terá benefício de entrar em campo já sabendo o resultado de outro concorrente, estipulou que todas as partidas ocorram no mesmo dia e horário. A tabela fez com que, coincidentemente, os times jogassem o duelo final pela etapa de grupos como mandantes. Os alvirrubros recebem o Ferroviário/CE. Os tricolores, o Fortaleza.

Os órgãos de segurança recomendam sempre aos organizadores das competições e ao Governo do Estado que evitem partidas de clubes da capital no mesmo dia. Se for também no mesmo horário, o temor é redobrado. Pouco mais de dois quilômetros separam Arruda dos Aflitos. Em nota, a Secretaria de Defesa Social informou que haverá reforço na segurança no entorno dos dois estádios, como também nas estações de metrô, em terminais integrados, corredores viários e bairros do Grande Recife.

## "Dobradinhas" eram comuns

Até o Campeonato Pernambucano de 2006, era comum ter "dobradinhas" de Náutico/Santa Cruz, Náutico/Sport ou Santa Cruz/Sport jogando no mesmo dia e horário. Na competição da época, a situação ocorreu oito vezes.

Em 2005, Náutico e Santa Cruz disputaram jogos decisivos na Série B, valendo acesso à Série A. Quase 30 mil pessoas acompanharam a derrota do Timbu por 1x0 para o Grêmio, nos Aflitos. Mais de 60 mil estavam no Arruda, no 2x1 da Cobra Coral perante a Portuguesa.



Nos Aflitos, a partir das 21h30, Náutico, integrante do Grupo B, vai duelar contra o Ferroviário/CE

ALEXANDRE AROEIRA



A cerca de 2 km dos Aflitos, o Santa Cruz irá receber o Fortaleza, no Arruda, no mesmo horário

■ Válidas pela Copa do Nordeste, partidas de Náutico e Santa Cruz no Recife, amanhã, no mesmo horário, geram preocupação

# JOGOS SIMULTÂNEOS IMPÕEM DESAFIO À SEGURANÇA

No Estadual de 2007, os jogos ainda aconteciam em datas semelhantes, mas passaram a ter horários diferentes. Alguns começando quando o outro terminava. Ainda assim, houve um Clássico das Multidões, no Arruda, simultâneo ao duelo do Náutico diante do Vera Cruz, nos Aflitos.

Na semifinal do Pernambucano de 2010, o Clássico das Emoções, entre Náutico e Santa Cruz, nos Aflitos, começou somente 30 minutos depois do outro jogo do dia, entre Sport e Central, na Ilha do Retiro.

Em 2 de junho de 2013, enquanto o Náutico entrava em campo para encarar a Portuguesa, pela Série A do Campeonato Brasileiro, o Santa enfrentava o Luverdense, pela Série C.

## NÁUTICO

### Matheus Carvalho desfalca Timbu contra cearenses

O Náutico não terá o meia-atacante Matheus Carvalho para a partida contra o Ferroviário/CE, amanhã, nos Aflitos, pela última rodada da fase de grupos da Copa do Nordeste. O camisa 10 sofreu uma lesão na coxa direita, no último sábado (18), na vitória por 1x0 diante do Maguary, no Arthur Tavares, pelo Campeonato Pernambucano.

Sem Matheus Carvalho, o técnico Dado Cavalcanti pode acionar o volante Nathan - o jogador foi o escolhido para substituir o camisa 10 no decorrer da partida contra o Maguary. Com isso, Souza deve jogar mais à frente no meio-campo.

Na Copa do Nordeste 2023, Náutico e Santa Cruz estão no Grupo B. O Timbu é o quarto, com 10. O Santa é o quinto, com nove. Para avançar ao mata-mata, o Tricolor precisa vencer e torcer pelo tropeço do Timbu ou de outros dois clubes que estão acima na tabela, casos de Sergipe (3º, com 10) e ABC (2º, com 11). Os alvirrubros dependem apenas de si para chegar até as quartas de final.

## BREVE

### Leão contrata Alisson Cassiano

O Sport acertou a contratação de mais um jogador para a temporada. Trata-se do zagueiro Alisson Cassiano, 28, que defendeu as cores da Ferroviária durante o Campeonato Paulista 2023. Apesar do clube não ter anunciado oficialmente, o atleta já foi registrado no Boletim Informativo Diário (BID) da CBF ontem. Com a regularização de Alisson, ele está apto para defender o clube no mata-mata da Copa do Nordeste. As inscrições para a competição regional se encerraram ontem.



ALEXANDRE AROEIRA/ARQUIVO FOLHA

Tricolores e alvirrubros, que já se enfrentaram em 2023, jogam amanhã rodada decisiva do Nordestão

U m déjà vu que o torcedor do Santa Cruz está ansioso para viver e os alvirrubros desejam esquecer. Na Copa do Nordeste de 2020, o Tricolor conseguiu a classificação à próxima fase do torneio na última rodada, após “roubar” vaga do Timbu do G4 do Grupo B. Algo que pode acontecer na edição deste ano.

Na Copa do Nordeste 2023, Náutico e Santa Cruz estão no Grupo B. O Timbu é o quarto, com 10. O Santa é o quinto, com nove. Para avançar ao mata-mata, o Tricolor precisa vencer e torcer pelo tropeço do Timbu ou de outros dois clubes que estão acima na tabela, casos de Sergipe (3º, com 10) e ABC (2º, com 11).

Na rodada final da primeira fase, que ocorre amanhã, às 21h30, o Náutico recebe o Ferroviário, nos Aflitos, enquanto o Santa Cruz encara o Fortaleza, no Arruda. Os demais confrontos são Bahia x CRB, Ceará x Atlético/BA, Sergipe x Sampaio Corrêa, ABC x Fluminense/PI, Campinense x Vitória e CSA x Sport.

## Cenário de 2020 era parecido

Há três anos, o cenário da rodada final da primeira fase da Copa do Nordeste era parecido. O Náutico estava em terceiro lugar, com 11. O Santa Cruz era o quinto, com 10. O Timbu dependia apenas de si para avançar. O Tricolor tinha que vencer e torcer por pelo menos empates nos duelos do rival estadual e do Ceará, em quarto, com 11. A Cobra Coral também passaria com um resultado de igualdade, mas aí

o Vozão teria que ser derrotado.

Na ocasião, o Santa Cruz venceu o River/PI por 1x0, no Riachão de Jacuípe. O Náutico foi goleado por 4x1 para o Bahia, em Pituáçu, enquanto o Ceará ganhou por 2x1 do CRB, no Barradão. Vale citar que, por causa da pandemia da Covid-19, todas as partidas da reta final do Nordestão 2020 foram disputadas em sede única, na Bahia.

## Como acabou classificação?

O Santa Cruz terminou a fase de grupos em quarto, com 13, enquanto o Náutico ficou em quinto, com 11, fora do mata-mata. Vitória, Ceará e Confiança completaram os classificados da chave B.

■ Enquanto tricolores desejam reviver última rodada do Nordestão 2020, alvirrubros querem esquecer “roubo” de vaga protagonizado por rival

# “DÉJÀ VU” QUE ALEGRA SANTA E ASSUSTA TIMBU

## SPORT

## Pedido de recuperação judicial é acatado

O Sport teve ontem um pedido de recuperação judicial acatado pelo Tribunal de Justiça de Pernambuco (TJPE). A medida permite a suspensão e renegociação das dívidas por um período de 180 dias. Agora, o clube rubro-negro terá 60 dias para apresentar seu Plano de Recuperação Judicial aos credores. A decisão foi assinada pelo juiz Rafael de Menezes, da 27ª Vara Cível da Capital.

Na solicitação feita à Justiça, o Sport afirmou ser responsável pela manutenção de 301 empregos diretos. Além disso, detalhou estar atravessando crise financeira, causada pela pouca receita e acúmulo de dívidas.

## Suspensão do leilão da sede

Com o deferimento, o Sport vai conseguir suspender o leilão da sede do clube, que estava previsto para acontecer nos próximos dias 28 e 30, por causa de dez processos fiscais e trabalhistas. O valor do imóvel rubro-negro gira na casa dos R\$ 400 milhões. Já os débitos com o Banco Central, Caixa Econômica Federal e Fazenda Nacional são de aproximadamente R\$ 8,6 milhões.

“Declaro a essencialidade do imóvel sede, uma vez que a sua alienação inviabilizaria todas as atividades do Requerente (Sport), impossibilitando eventual retomada da atividade”, detalha um dos trechos do documento.

Em nota, o Sport destacou que o processo possibilitará “atrair um série de novos investimentos, com segurança jurídica e previsibilidade orçamentária, a fim de que o Sport retome o protagonismo entre as principais equipes do Brasil”.

O economista João Rogério Filho, da PPK Consultoria, empresa responsável pela estruturação do Plano de Recuperação do Sport, ressalta que “a Recuperação Judicial permitirá ao Sport o acesso às mais modernas ferramentas de reestruturação e melhoria de sua performance financeira”.

**EMLURB** SECRETARIA DE INFRAESTRUTURA/EMLURB AUTARQUIA DE MANUTENÇÃO E LIMPEZA URBANA

**REPUBLICAÇÃO**

PROCESSO LICITATÓRIO Nº 007/2023 - CLI EMLURB - CONCORRÊNCIA Nº006/2023 - Objeto: CONTRATAÇÃO DE EMPRESA ESPECIALIZADA NO RAMO DE ENGENHARIA PARA EXECUÇÃO DOS SERVIÇOS DE IMPLANTAÇÃO DE REDE DE DRENAGEM DE ÁGUAS PLUVIAIS E PAVIMENTAÇÃO EM ÁREAS URBANIZADAS, NA CIDADE DO RECIFE. O valor máximo admitido para esta licitação é de: R\$ 5.135.330,10 (cinco milhões, cento e trinta e cinco mil, trezentos e trinta reais e dez centavos). Local e Data de abertura: EMLURB - Autarquia de Manutenção e Limpeza Urbana, sito à Av. Gov. Carlos de Lima Cavalcanti, 09 - Derby; 19.04.2023, às 09:00 horas. Será facultado a participação em vídeo conferência na Plataforma Google Meets devendo os interessados se habilitarem ao sistema até 48 horas da data inaugural. A sessão será realizada na sala 03, bloco do edifício sede da EMLURB, o edital e seus anexos estarão a disposição dos interessados no endereço eletrônico: <http://www.recife.pe.gov.br/portalcompras/>. Recife, 20 de março de 2023. Marco Antonio de Araújo Bezerra - Presidente da Comissão de Licitação.

**PREFEITURA MUNICIPAL DE MIRANDIBA**

**AVISO DE SUSPENSÃO DE SESSÃO**

O Presidente da CPL da Prefeitura Municipal de Mirandiba, acatando solicitação da Empresa: EWG SERVIÇOS LTDA EPP CNPJ Nº 03.792.129/000178, que solicita correção na planilha orçamentária nos itens: 8.1, 11.7, 11.8, 11.9 e 11.10 da planilha orçamentária do P. L. Nº 036/2023 - T. P. Nº 001/2023. A sessão fica suspensa para o dia: 06/04/2023 no mesmo horário e local. Mirandiba, 20 de Março de 2023.

João Batista Gomes Mariano  
Presidente da CPL

**Prefeitura Municipal de Igarassu**  
SECRETARIA DE GESTÃO INTEGRADA

**AVISO DE LICITAÇÃO**

PROCESSO ADMINISTRATIVO Nº 032/2023, PROCESSO LICITATÓRIO Nº 032/2023, COMISSÃO: CPL III - MODALIDADE/Nº: PREGÃO ELETRÔNICO Nº 008/2023. Nat.: Fornecimento. Objeto: Registro de preço para eventual aquisição parcelada de 20.000 (vinte mil) cestas básicas, destinadas aos cidadãos e famílias do Município de Igarassu/PE, em situação de vulnerabilidade social, conforme previsto na Lei Federal nº 8.742/93, na Lei Municipal nº 2.802/2013 e Resolução CMAS nº 014/2017, que regulamentam a concessão de benefícios eventuais. As especificações estão contidas no Termo de Referência no Anexo A. Valor Máximo Aceitável: R\$ 5.587.800,00 (cinco milhões, quinhentos e oitenta e sete mil e oitocentos reais). Início de Recebimento das Propostas: A partir das 14h00min do dia 21/03/2023. Fim do Recebimento das Propostas: Às 08h00min do dia 31/03/2023. Abertura e Julgamento das Propostas: Das 08h01min às 08h59min do dia 31/03/2023. Início da Sessão de Disputa de Preços: Às 09h00min do dia 31/03/2023. Referência de Tempo: Horário de Brasília (DF). Local: Portal Bolsa Nacional de Compras - BNC ([www.bnc.org.br](http://www.bnc.org.br)). Esclarecimentos através do e-mail: [cpl.igarassu@gmail.com](mailto:cpl.igarassu@gmail.com). Igarassu/PE, 20 de março de 2023  
Claudiane Alves de Oliveira  
Pregoeira da CPL III

**AVISO DE LICITAÇÃO**

PROCESSO: 009/2023. COMISSÃO: CPL. MODALIDADE: Tomada de Preços 001/2023. NATUREZA DO OBJETO: serviço. OBJETO: Contratação de empresa para construção de diversas passagens molhadas no município de Tupanatinga - PE, conforme projeto anexo. VALOR MÁXIMO ACEITÁVEL R\$ 1.076.772,66 (um milhão setenta e seis mil setecentos e setenta e dois reais e sessenta e seis centavos). ABERTURA DAS PROPOSTAS: 06/04/2023 às 10:00. O edital está disponível: site ou <https://www.tupanatinga.pe.gov.br> ou através do e-mail [licitacaotupanatinga@outlook.com](mailto:licitacaotupanatinga@outlook.com). Fone 87 3856-1156, Tupanatinga, 20 de março de 2023. José Aires de Moura Alves - PRESIDENTE DA CPL.