



Recife começa hoje a imunizar público-alvo contra a Mpox



19



Sem lixões, Estado tem desafio de ampliar aterros sanitários

15



Primeira mulher a comandar cavalaria

24



JEAN FERREIRA/TV JORNAL CARUARU

Chuva causa mais de 800 desalojados e estado de emergência

16

Mais Médicos de volta repaginado

9

Política

VISITA A PERNAMBUCO

Raquel Lyra vai oferecer almoço no Palácio a Lula e fechar acordo em prol de Noronha

No Palácio do Campo das Princesas, Lula e Raquel Lyra assinam a homologação do acordo sobre a gestão compartilhada do Arquipélago de Fernando de Noronha

JAMILDO MELO

Antes do evento oficial no Geraldão, no Recife, para lançar novas ações do governo Federal, o presidente Lula será recebido em um almoço no Palácio do Campo das Princesas por Raquel Lyra.

Depois do evento social, o presidente vai participar de uma solenidade em torno de Fernando de Noronha, fechando um acordo que deve por fim à polêmica sobre a titularidade da ilha, criada pelo governo Bolsonaro.

Lula virá da Paraíba, onde participa mais cedo de outro evento oficial do governo Federal.

Na mesma quarta, às



Governadora de Pernambuco, Raquel Lyra, vai receber Lula antes de evento oficial no Geraldão

15h, Lula participará da cerimônia de relançamento do Programa de Aquisição de Alimentos (PAA) e da recriação do Conselho Nacional de Desenvolvimento Rural Sustentável. Com João Campos, prefeito do Recife.

Surpreendendo os juristas que acompanhavam a ação, o ministro Ricardo Lewandowski proferiu decisão anulando o contrato de cessão assinado entre a União e

o Estado de Pernambuco em 2002 sobre a gestão de Fernando de Noronha.

A anulação era pedido expresso do ex-presi-

dente Bolsonaro (PL), na ação ajuizada em março de 2022.

Continua na próxima página

PREFEITURA MUNICIPAL DE CORRENTES PREGÃO ELETRÔNICO Nº 004/2023

A Prefeitura Municipal de Correntes-PE comunica a abertura do Processo Licitatório Nº 011/2023 – Pregão Eletrônico Nº 004/2023 – Objeto: Serviços de manutenção preventiva e/ou corretiva para os veículos automotores da frota Municipal. Valor R\$ 1.380.000,00 início de acolhimento e Abertura das Propostas 03/04/2023 as 08h00min. Início da sessão pública de lances 03/04/2023 as 09h00min. Horário de Brasília. O edital na íntegra poderá ser retirado através do site www.bnc.org.br, www.correntes.pe.transparencia1.com.br cplcorrentes@hotmail.com.br ou na sede do município localizada Praça Agamenon Magalhães nº 64 centro Correntes/PE FONE 3772 1147/1247.

Correntes/PE, 20 de março de 2023

Hugo César Gomes Galvão

Prefeito.

EDITAL DE LEILÃO DE ALIENAÇÃO FIDUCIÁRIA LEI 9.514/97 - C230301

CASSIA NEGRETE NUNES BALBINO, Leiloeira Pública Oficial, JUCESP Nº 1.151, com endereço na Avenida Paulista, nº 1079 - 7º e 8º Andar - Bela Vista, São Paulo - SP, CEP: 01311-200, faz saber, pelo presente Edital, que, devidamente autorizada pelo Credor Fiduciário: ENF SPE II S/A, pessoa jurídica, inscrita no CNPJ sob nº 30.612.977/0001-20, com sede na cidade de Campinas, Estado de São Paulo, na Avenida Carlos Girmatã, nº 1701, Torre 01, Conjunto SA, Fazenda São Quirino, CEP 13051-000, nos termos da Escritura Pública lavrada em 05 de julho de 2021, no Cartório do 4º Tabelionato de Notas, do Distrito Federal (Livro 0534, fls.019/053); na qual figura como fiduciante: CARLOS ANDRÉ DE SOUSA, brasileiro, solteiro, vendedor, inscrito no CPF nº 011.250.264-48, residente na cidade de Caruaru/PE; levarão à PÚBLICO LEILÃO, de modo eletrônico (On-line) por meio do site: www.globoleiloes.com.br/, nos termos da Lei nº 9.514/97, artigos 26 e 27, o bem imóvel, ora objeto de Matrícula nº 14.426, perante o 2º Cartório de Registro de Imóveis da Comarca de Caruaru/PE. O PRIMEIRO PÚBLICO LEILÃO terá início imediato, e se encerrará no dia 30 de março de 2023, às 10 horas e 15 minutos, com lance mínimo igual ou superior a R\$ 261.650,34 (duzentos e sessenta e um mil, seiscentos e cinquenta reais e trinta e quatro centavos), caso não haja licitante, fica desde já designado o dia 31 de março de 2023, às 10 horas e 15 minutos, a realização do SEGUNDO LEILÃO, com lance mínimo igual ou superior a R\$ 373.233,27 (trezentos e setenta e três mil, duzentos e trinta e três reais e vinte e sete centavos). Deverá ser considerado o horário oficial de Brasília -DF- 1- Descrição do imóvel: Prédio residencial nº 226, edificado no lote nº 21 (virto e um), quadra 25 (virto e cinco), localizado na Rua Professora Maria Eunice de Freitas (antiga rua 29), Conjunto Residencial Cedro, bairro Rendleiras, na cidade de Caruaru/PE, com características adiante informadas. Medidas perimetrais: frente: 10,00 metros; fundos: 10,00 metros; flanco direito: 20,00 metros; flanco esquerdo: 20,00 metros. Confrontações: frente: com a rua 29; fundos: com o lote nº 7, quadra 25, casa nº 225, com a rua 30; lado direito: com o lote 20, quadra 25, casa nº 236, com a rua 29; lado esquerdo: com o lote nº 22, quadra 25, casa nº 216, com a rua 29. Observação 01: Conforme certidão de matrícula, o imóvel é composto por área de serviço, cozinha, depósito, estar, garagem, dois quartos, suíte e B.W.C social. Possui área superficial de 200,00 m², área construída de 150,32 m² e área coberta de 150,32 m². Observação 02: Fica averbado na matrícula do imóvel, sobre o número 01, que o "habite-se" referente à construção do imóvel fora concluído em 12/05/2014. Observação 03: Ocupado. A desocupação será por conta do arrematante, nos termos do art. 30 da Lei 9.514/97. Localização: Rua Professora Maria Eunice de Freitas Tabosa, nº 226, Rendleiras Caruaru/PE - CEP: 55022-740. O envio de lances deverá respeitar o lance mínimo, e o incremento mínimo estabelecido, em igualdade de condições entre os licitantes, na disputa pelo lote do leilão. O arrematante pagará no ato, à vista, o valor total da arrematação. Será devida a comissão da leiloeira correspondente a 5% sobre o valor de arremate, que deverá ser pago à vista (até 24 horas após o leilão). As demais condições obedecerão ao texto vigente do Decreto nº 21.981 de 19 de outubro de 1.932, que regula a profissão de Leiloeiro Oficial. O(s) fiduciante(s) será(ão) comunicado(s) na forma do parágrafo 2º-A do artigo 27 da Lei 9.514/97, das datas, horários e locais da realização dos leilões fiduciários, para no caso de interesse, exercer o direito de preferência na aquisição, na forma estabelecida no parágrafo 2º-B do mesmo artigo, devendo apresentar manifestação formal do interesse. Se exercido o direito de preferência pelo devedor fiduciante, este deverá efetuar o pagamento da arrematação até a data da realização do segundo leilão, no valor equivalente ao da sua dívida, somados aos encargos, despesas e demais valores previstos em lei, incluindo também a responsabilidade de pagamento da comissão do leiloeiro, que será no montante de 5% (cinco por cento) sobre a totalidade do valor a ser pago pelo devedor fiduciante. Se o devedor fiduciante, não efetuar o pagamento da dívida e demais encargos, nas condições e prazos previstos no presente Edital, considerar-se-á automaticamente a sua desistência do exercício de preferência na compra do imóvel. Nesse caso, havendo licitantes, o imóvel será vendido para aquele que ofertou maior lance. A venda será efetuada em caráter "ad corpus", nos termos do art. 500, § 3º do Código Civil, e no estado de conservação física, documental e registral em que se encontra, sendo que as áreas mencionadas nos editais, catálogos e outros veículos de comunicação são meramente enunciativas e a foto do imóvel divulgada é apenas ilustrativa, dessa forma, havendo divergência da metragem ou de área, o arrematante não terá direito a exigir do credor fiduciário/vendedor nenhum complemento de metragem ou de área, o término da venda ou o abatimento do preço do imóvel, inclusive em relação à eventual necessidade de averbação de construção/ampliação, que correrá por conta do arrematante. No Primeiro Leilão, o valor o lance mínimo será o da avaliação, nos termos do parágrafo 1º, do art. 27 da Lei 9.514/97. No segundo leilão, será aceito o maior lance oferecido, desde que igual ou superior ao valor da dívida. O arrematante é responsável: (i) por débitos relativos ao INSS e ISS dos imóveis em andamento, concluídos, reformados ou demolidos, não averbados no registro de imóveis competente, assumindo a regularização de tais débitos perante a construtora e/ou órgãos públicos, inclusive cartórios de registro de imóveis; (ii) por todas as providências e custos necessários para regularização da denominação de logradouro e numeração predial do imóvel junto aos órgãos competentes, se for o caso; (iii) pelo cancelamento dos eventuais ônus do imóvel (abrangendo hipotecas, penhoras, entre outros), se for o caso, inclusive acionando o juízo competente para tal finalidade, se necessário. O interessado deverá certificar-se previamente de todas as providências e respectivos custos para esse(s) cancelamento(s), bem como dos riscos relacionados a tais procedimentos; (iv) pelo levantamento de eventuais ações ajuizadas (v) por todas as providências e despesas relativas à desocupação dos imóveis ocupados a qualquer título, sejam eles locados, arrendados, dados em comodato ou invadidos, Laudêmio, foros e emolumentos cartorários, bem como encargos, correção e atualização monetária pelos índices inflacionários aplicáveis, multas por atraso, juros e demais tarifas, taxas, despesas ou qualquer outro tributo incidente sobre o imóvel. Eventuais débitos pendentes relativos a tributos (IPTU, taxas e outras contribuições), despesas condominiais, contas de consumo e outros encargos, vencidas ou vincendas, que não tenham sido incluídas e consideradas no valor final dos leilões, serão de responsabilidade do Arrematante, inclusive os débitos lançados em dívida ativa ou em cobrança judicial, devendo ser quitados junto aos respectivos credores até a data da entrega da escritura pública definitiva ou assinatura do instrumento, conforme o caso, sem direito a qualquer ressarcimento. Nos termos do artigo 448, do Código Civil, a Credora Fiduciante não responderá em qualquer hipótese pela evicção, sendo em casos de perda da propriedade decorrente de demandas não identificadas no detalhamento constante neste edital e somente até o valor recebido a título de arremate, excluídas quaisquer perdas. Em caso de inadimplemento do valor de arrematação, por desistência do arrematante, desfar-se-á a venda e será cobrada uma multa moratória no valor de 4% (quatro por cento) da arrematação para pagamento de despesas administrativas, bem como poderá ainda o Leiloeiro emitir título de crédito para a cobrança de tais valores, encaminhando-o a protesto, por falta de pagamento, se for o caso, sem prejuízo da execução prevista no artigo 39, do Decreto nº 21.981/32, além da inclusão do arrematante nos serviços de proteção ao crédito. Caso haja arrematante, quer em primeiro ou segundo leilão, a escritura de venda e compra, será lavrada em até 90 (noventa) dias, contados da data do leilão. As demais condições obedecerão ao que regula o Decreto nº 21.981/32, com as alterações introduzidas pelo Decreto nº 22.427/33, que regulam a atividade da leiloeira. DÚVIDAS E ESCLARECIMENTOS: Através do e-mail: atendimento@globoleiloes.com.br, ou telefones, Fixo: (11) 3181-6109 e Whatsapp: (11) 94490-6874. A participação neste Leilão Eletrônico deve ser feita exclusivamente pelo site eletrônico da Globo Leilões: www.globoleiloes.com.br/, cujo endereço profissional é a Avenida Paulista, nº 1079 - 7º e 8º Andar - Bela Vista - CEP: 01311-200 - São Paulo - SP. A publicação deste edital supre eventual insucesso nas notificações pessoais e dos respectivos patronos. Será o presente edital, afiado e publicado na forma da lei. São Paulo, 03 de março de 2023. CASSIA NEGRETE NUNES BALBINO - LEILOEIRA OFICIAL - JUCESP Nº 1.151

Política

VISITA A PERNAMBUCO

ANTÔNIO MELCOP/SETUR-PE



Expectativa é que o acordo seja homologado e que a União e Pernambuco passem a administrar a ilha principal conjuntamente

Continuação

O governo Bolsonaro alegou que a gestão estadual em Noronha não vinha cumprindo o contrato.

O contrato foi assinado em 2002, entre o então presidente Fernando Henrique (PSDB) e o então governador Jarbas Vasconcelos (MDB), com a ajuda do então vice-presidente Marco Maciel (DEM).

“Declaro a invalidade do contrato de cessão de uso em condições especiais da Ilha de Fernando de Noronha desde a sua assinatura, preservados, contudo, os atos administrativos praticados durante a sua vigência, em homenagem ao princípio da boa-fé e da segurança jurídica, sem prejuízo da possibilidade de revisão desses mesmos atos, por mérito administrativo, pelo Poder Público competente”, decidiu o relator.

FALTA DE AUTORIZAÇÃO LEGISLATIVA

A justificativa foi que o contrato não foi autorizado pela Assembleia Legislativa de Pernambuco.

Todos os atos praticados durante estes mais de 20 anos permanecem válidos, segundo a decisão

do ministro.

Ricardo Lewandowski já colocou a decisão para ser analisada pelo plenário virtual do STF.

Assim, os demais 10 ministros vão poder votar sobre a decisão.

NOVO ACORDO

Sobre o acordo assinado entre a gestão de Raquel Lyra (PSDB) e o governo Lula (PT), Ricardo Lewandowski deixou para analisar o acordo em momento posterior.

Segundo fontes ouvidas pelo Blog, a expectativa é que o acordo seja homologado e que a União e Pernambuco passem a administrar a ilha principal conjuntamente.

Pelo texto do acordo, as demais ilhas, não habitadas, ficarão sob administração da União.

Tanto a decisão de Ricardo Lewandowski, quanto o novo acordo assinado, não passam por cima do artigo 15 do ADCT que continua válido.

Pelo texto constitucional de 1988, fica “extinto o Território Federal de Fernando de Noronha, sendo sua área reincorporada ao Estado de Pernambuco”.

Assim, apesar das nova decisão e acordo, segundo os juristas, Noronha continua sendo de Pernambuco.

ESTADO DE PERNAMBUCO PREFEITURA MUNICIPAL DE MACAPARANA AVISO DE LICITAÇÃO

PROCESSO Nº: 021/2023 - TOMADA DE PREÇOS Nº 001/2023 - PREFEITURA. Serviço de Engenharia. CONTRATAÇÃO DE EMPRESA ESPECIALIZADA PARA A EXECUÇÃO DOS SERVIÇOS DE DESINSETIZAÇÃO, DESRATIZAÇÃO E AFUNGENTAMENTO DE POMBOS E MORCEGOS NOS DIVERSOS PRÉDIOS PÚBLICOS QUE COMPÕEM A ADMINISTRAÇÃO PÚBLICA DE MACAPARANA/PE. Valor: R\$506.449,91. Data e Local da Sessão de Abertura: 10/04/2023 às 10:00h. Rua Dr. Antônio Xavier, S/N, Centro, Macaparana - PE. Edital, anexos e outras informações podem ser obtidos no mesmo endereço da sessão de abertura; pelo site: cplmacaparanape@gmail.com ou através do Fone: (81) 3639-1156, no horário das 08:00 as 12:00 horas dos dias úteis.

Macaparana, 20 de março de 2023.

MIRIAM CAVALCANTI DE ANDRADE BARBOSA.

Presidente da CPL.

PROCURADORIA GERAL DO ESTADO DE PERNAMBUCO - PGE-PE ADJUDICAÇÃO/HOMOLOGAÇÃO

Proc. 0039.2022.CPL.PE.0018.PGE-PE - Contratação de empresa especializada para prestação de serviço de instalação de Cabeamento Estruturado, com fornecimentos, para atendimentos aos 1º, 2º e 3º andares do Edifício IPSEP - Sede da Procuradoria Geral do Estado (PGE), em favor da empresa Zero Um Informática Engenharia e Representações LTDA, CNPJ nº 40.873.234/0001-68, no valor total de R\$ 290.375,90 (duzentos e noventa mil trezentos e setenta e cinco reais e noventa centavos). Informações: www.peintegrado.pe.gov.br; www.pge.pe.gov.br (Painel de Licitações); cpl@pge.pe.gov.br ou por 81-3181.8505.

Recife, 20 de março de 2023

Leonardo Guimarães Freire

Procurador do Estado de Pernambuco - Secretário Geral da PGE

Cena Política

Pinga-Fogo



IGOR MACIEL

imaciel@sjcc.com.br

Twitter: @jc_pe

Telefone: (81) 3413.6288

Quando a ideologia é o que dita o resultado das coisas

Lula (PT) vem a Pernambuco amanhã e vai almoçar com Raquel Lyra (PSDB) no Palácio do Campo das Princesas. Houve quem questionasse, no PT, a necessidade de o presidente se deslocar para o Palácio e, ainda por cima, para almoçar com a governadora que, consideram, foi eleita com apoio do bolsonarismo no estado.

A resposta de Lula: “até aqui ela foi muito correta conosco e não há qualquer motivo para deixar de aceitar o convite para um almoço no Palácio”.

A expectativa é que o presidente e a governadora acertem detalhes sobre Fernando de Noronha. Ideia é dividir responsabilidades na administração da Ilha principal. O território continua sendo pernambucano, mas as responsabilidades serão melhor compartilhadas.

Curioso é que essa resolução poderia ter sido encaminhada bem antes, quando Bolsonaro (PL) era presidente e Paulo Câmara era governador. Não foi porque os socialistas, no poder, costumavam reagir a tudo de forma negativa se a origem fosse a gestão bolsonarista, mesmo antes de raciocinar sobre os benefícios.

O contrato que o STF cancelou agora (sem que a esquerda desse um pio), e possibilitou o novo acordo entre Raquel e Lula, é o mesmo que Bolsonaro tentou cancelar há alguns meses e foi, na época, acusado de estar “roubando Noronha dos pernambucanos”.

Acontece.

NA ALTITUDE

Depois da visita a Pernambuco, o



EVARISTO SA/AF

presidente Lula viaja à China, no domingo (26). No voo, com ele, deve embarcar uma comitiva que inclui o presidente da Câmara, Arthur Lira (PP).

Durante a longa viagem, um dos assuntos que o petista quer tratar com o poderoso líder parlamentar diz respeito a um pernambucano: Mendonça Filho (UB).

O ex-ministro da Educação ia lançar a própria candidatura à presidência, concorrendo com Lira em fevereiro.

Por um acordo feito com o União Brasil, durante a eleição da Mesa Diretora, foi prometida a Mendonça a relatoria do projeto que deve instituir o substituto do “Teto de Gastos”, a nova regra fiscal que está sendo preparada pelo governo para ser apresentada na Casa. Prestes a divulgar

o texto, agora, o PT começou a reclamar de Mendonça. Dizem que ele “radicalizou” como oposição e que iria ser crítico ao texto.

A verdade é que os petistas não querem limites para gastos e, por isso, estão brigando até com o próprio ministro da Fazenda, Fernando Haddad (PT). Ter alguém que vai analisar a proposta com olhar técnico e o conhecido viés liberal de Mendonça é mau negócio para figuras como Gleisi Hoffmann (PT).

Por isso, Lula deve aproveitar os momentos a sós numa viagem de mais de 20h para tentar convencer Lira a não cumprir o acordo feito com o deputado pernambucano, evitando Mendonça na relatoria do projeto.

Mais uma vez: acontece.

CUBA, NÃO

Já há quem brinque que se o Governo Federal continuar relançando programas que fizeram parte das gestões petistas anteriores, vai acabar sendo necessário renomear José Dirceu ministro outra vez.

Falando sério, agora: na falta de algo inovador de verdade, ao menos o que é antigo está sendo reformulado. É o caso do novo Mais Médicos, anunciado esta semana.

O foco, dessa vez, não serão os profissionais de Cuba como aconteceu em 2013. A prioridade do governo Lula será para médicos brasileiros, principalmente os que aceitarem atuar no interior do país. Os cubanos não terão espaço.

A parceria com o governo de Cuba foi o principal ponto de insatisfação dos médicos

brasileiros com os petistas na época de Dilma Rousseff (PT) e isso fez com que a classe médica embarcasse no bolsonarismo com a mão no peito e cantando o Hino Nacional. O plano é tentar reaproximar.

PL É COM ANDERSON

As recentes nomeações de Raquel Lyra para o Detran e para a secretaria-executiva de Justiça, trazendo para o governo personagens ligados a Anderson Ferreira (PL), fazem parte de uma estratégia maior e natural numa gestão, que passa por governabilidade no presente e olho na eleição de 2024.

O movimento criou uma certa ciúmeira em outros aliados, mas a principal implicação, por enquanto, é dentro do próprio PL de Pernambuco, que está rachado.

O comentário é que Anderson e os bolsonaristas mais fiéis não estão se entendendo.

Com um detalhe: os bolsonaristas nem têm esperança de assumir o comando do partido no estado porque a relação do ex-prefeito de Jaboatão com Valdemar Costa Neto é muito sólida.

COINCIDÊNCIA

A propósito das últimas nomeações no Governo do Estado, o publicitário Marcelo Teixeira lembra um fato curioso: em 1959 o avô de Raquel, João Lyra Filho, teve como secretário de agricultura, na Prefeitura de Caruaru, Raimundo Ferreira da Silva, que vem a ser avô de Carlos Ferreira, o novo diretor do Detran.

Cláudio Humberto



CLÁUDIO HUMBERTO
claudiohumberto@odianet.com.br
Twitter: @colunaCH

Governo beneficia chineses e prejudica brasileiros

EVARISTO SA / AFP

A visita de Lula (PT) e numerosa comitiva à China vem sendo apontada como a origem de uma decisão que deve provocar o fechamento dos fabricantes brasileiros de equipamentos de proteção individual, como máscaras, luvas e seringas. Sexta (17), a Câmara de Comércio Exterior (Camex), presidida pelo ministro e vice-presidente Geraldo Alckmin, sem motivo razoável, prorrogou por mais um ano a isenção de impostos nessas importações, beneficiando chineses e prejudicando brasileiros.

ERA UMA EMERGÊNCIA

A isenção na importação foi determinada em 2021, auge da pandemia, para reduzir o custo de luvas, máscaras etc. Era uma emergência.

JÁ NÃO FAZ SENTIDO

A isenção na importação, cuja vigência já havia sido prorrogada para o próximo dia 31, perdeu sentido após o término da pandemia de covid-19.

EMPREGOS CANCELADOS

Só um produtor de luvas médicas teve de demitir 650 funcionários em Paraíba do Sul (RJ), provocando desequilíbrio econômico na região.

DEBOCHE NA CULPA

O governo sabe que sua decisão lesa o Brasil, tanto assim que tentou escondê-la, sugerindo que interessados aguardassem o Diário Oficial

MEC DEIXA REAJUSTE DE BOLSISTAS SÓ NA PROMESSA

Participantes



inscritos no Programa de Educação Tutorial (PET) cobram a promessa do presidente Lula de reajustar o valor da bolsa paga pelo programa, como anunciado em 16 de fevereiro. No calor da promessa, Lula chegou a dizer que o Brasil quer ser “exportador de conhecimento”, mas, até hoje, alunos e tutores não viram um único centavo do reajuste, que deve ser de 75% e que deveria ter começado já em março.

QUANTO É

Estudantes inscritos no PET recebem, atualmente, R\$400. Já para os tutores, a bolsa é de R\$2,2 mil.

EXPECTATIVA

Alunos e tutores contam com a promessa não cumprida de Lula. Com o reajuste, os valores passam a ser R\$700 (alunos) e R\$3,1 mil (tutores).

ONZE MIL À ESPERA

Aguardam o cumprimento da promessa de Lula 10.104 estudantes e outros 842 professores tutores, todos bolsistas do PET.

QUESTIONAMENTO

O Instituto Paulinho Pavesi questionou nas redes sociais o ministro-chefe do STF por não usar contra a governadora petista do RN a mesma regra que afastou o governador do DF por suposta falha na segurança pública.

APENAS PROMESSAS

O ministro da Justiça e Segurança Pública, Flávio Dino, levou quase uma semana para mover o corpo até Natal, após quase trezentos ataques de criminosos no RN. Ainda assim, levou na bagagem apenas promessas.

APAGÃO NA ENERGIA

Foi desanimadora a indicação de Efraim

Cruz para a secretaria-executiva do Ministério de Minas e Energia, derrubando ações do setor de energia. Habitado a engavetar processos, em vez de decidir sobre eles, ele se notabilizou, na Aneel, por ignorar pareceres técnicos. Apagão na certa.

PROJETO CONTRA BURRICE

Além da briga interna após a “genialidade” de Carlos Lupi (Previdência) sobre o juro do consignado, a oposição também quer derrubar a medida, como prevê um projeto do deputado Capitão Alberto Neto (PL-AM).

DILMA NA CHINA

Aproveitando a ida de Lula e sua imensa comitiva à China, Dilma Rousseff deve ser empossada nesta sexta (24) no posto de presidente do banco dos Brics, em Xangai.

Oremos.

CPI É PRA JÁ

Deputado Tenente Coronel Zucco (Rep-RS), autor da CPI do MST, promete entregar nesta terça (21), na frente parlamentar do Agronegócio, documento assinado por instituições que apoiam a instalação da CPI.

ELES QUEREM GUERRA

Ex-chefe da Otan, o dinamarquês Anders Fogh Rasmussen deu entrevista para avisar que o ex-presidente dos EUA Donald Trump voltando ao cargo poderá “sabotar” a guerra na Ucrânia.

PROBLEMAS TÉCNICOS

Começou de maneira promissora, sem áudio, a coletiva do abastado António Guterres, secretário-geral da ONU, para anunciar novos resultados (catastróficos, claro) sobre mudança climática global.

Política

BRASÍLIA

Após cobrança por Escola de Sargentos, Raquel Lyra se reúne com ministro da Defesa sem a bancada pernambucana

Um novo encontro estaria sendo articulado pelo ministro da Defesa, José Múcio, desta vez com a participação dos parlamentares pernambucanos do Congresso Nacional

MIRELLA ARAÚJO

A governadora de Pernambuco, Raquel Lyra (PSDB), se reuniu, na tarde desta segunda-feira (20), em Brasília, com o ministro da Defesa, José Múcio Monteiro.

O encontro não constava na agenda oficial da chefe do Executivo estadual, mas foi realizado a pedido da própria gestora que busca conhecer melhor o projeto de instalação da Escola de Formação de Sargentos das Armas (ESA), em Pernambuco.

Mais cedo, a governadora participou do Fórum Internacional da Rede Subnacional de Gestão Fiscal e Descentralização da América Latina e Caribe, promovido pelo Banco Interamericano de Desenvolvimento (BID). Ela apresentou o painel 'Situação e desafios da coordenação entre os níveis de governo: uma perspectiva inter-nacional'.

Ela também esteve reunida com o ministro das Cidades, Jader Barbalho Filho,

para falar sobre as mais de 10 mil obras habitacionais que estão paralisadas no Estado, e a respeito das obras de contenção de encostas conveniadas com as prefeituras pernambucanas.

Raquel Lyra chegou a sede do Ministério da Defesa sem estar acompanhada por membros técnicos do seu do Executivo. A reunião a portas fechadas também não contou com a presença de membros da bancada federal pernambucana no Congresso.

De acordo com informações de Romoaldo de Souza, repórter da Rádio Jornal, o ministro José Múcio insistiu para que um novo encontro possa ser agendado, desta vez com a participação dos deputados federais de Pernambuco. Essa reunião poderá ocorrer entre os dias 3 e 10 de abril, mas ainda não foi batido o martelo.

Na última terça-feira (14), um verdadeiro mal-estar foi gerado por causa da ausência da governadora durante



Governadora Raquel Lyra apresenta painel em Fórum Internacional sobre gestão fiscal promovido pelo BID

um encontro com os deputados e senadores pernambucanos, o ministro da Defesa José Múcio e o General Tomás Miguel Ribeiro Paiva.

O objetivo era discutir os trâmites de instalação da Escola de Sargentos e deixar claro que não há risco do projeto, que será implantada nos municípios de Paudalho, Camaragibe e Araçoiaba, ir para

outro estado, a exemplo das informações que circularam de que a unidade poderia ser transferida para o Rio Grande do Sul.

O projeto demandará, ao total, um aporte de R\$ 1,8 bilhão, mas apesar das contrapartidas pactuadas pela gestão anterior, do ex-governador Paulo Câmara (sem partido), que somam R\$ 110

milhões, ainda é aguardado acenos por parte do governo Raquel Lyra para que a instalação possa avançar.

GOVERNADORA RAQUEL LYRA TEM ENCONTRO COM MINISTRO JADER FILHO

Em mais uma agenda em Brasília nesta segunda-feira (20), a governadora Raquel Lyra se reuniu com o ministro das Cidades, Jader Filho, para dialogar sobre a retomada de obras paralisadas de habitações de interesse social em Pernambuco. De acordo com levantamento prévio realizado pelo Governo do Estado, há mais de 10 mil unidades com obras paralisadas. A retomada do Programa Minha Casa, Minha Vida esteve na pauta, além da necessidade de intervenções para contenção de encostas através de convênios firmados entre o Ministério das Cidades e as prefeituras do Estado de Pernambuco.

O ministro também informou que estará, junto à governadora, na inauguração do Residencial Jordão, localizado em Jaboatão dos Guararapes, na quarta-feira (22). O secretário chefe da Assessoria Especial, Fernando Holanda, acompanhou o encontro.





TomeConta

As contas públicas em suas mãos.

WWW.TCE.PE.GOV.BR/TOMECONTA

- 👉 É só clicar no portal **TomeConta**.
- ✔ Informações sobre gastos públicos no Estado.
- ✔ Dados de municípios, órgãos públicos.
- ✔ Tudo ao alcance das mãos.

Fiscalize, **TomeConta** você também.



Política em Brasília

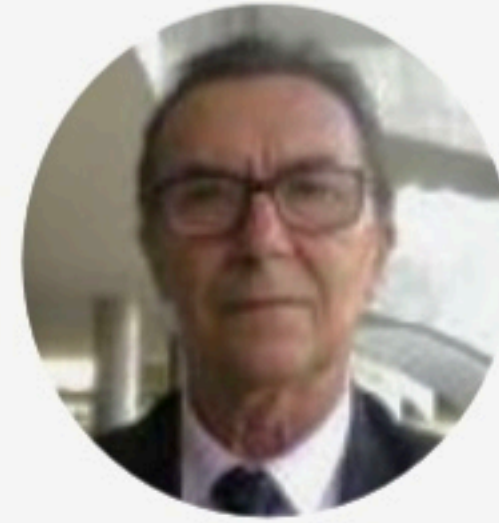

ROMOALDO DE SOUZA
Correspondente do SJCC em Brasília
romoaldodesouza@radiojornal.com.br

De tanto passar verniz em programas, o governo Lula vai acabar se intoxicando com a falta de novidades

Na gramática culta, aquela usada para uma comunicação no rádio, na TV, para um texto no jornal, é considerado o emprego da redundância, o uso de adjetivos como novo, por exemplo, quando há uma referência direta ao lançamento de um produto, um projeto, um programa de governo

“O presidente Lula vai lançar, até o final de abril, o novo Programa de Aceleração do Crescimento (PAC)”, nas palavras do chefe da Casa Civil, o ministro Rui Costa, também do PT, assim com sua excelência, o presidente da República.

Ora, se você está lançando é porque se tratar de um produto novo. Logo, o adjetivo é dispensável e o ministro poderia ter se referido ao PAC como um programa que estará sendo relançado. Lançado novamente, após as devidas inserções das digitais petistas.

Mas interpretações gramaticais à parte, com tanto “re”, o governo Lula vai acabar se tornando a reedição de si mesmo. Vamos aos fatos.

Nesta segunda-feira, o Planalto abriu suas portas para receber uma leva de médicos, outros profissionais da saúde, algumas autoridades nesse campo e políticos com seus respectivos assessores, a tiracolo.

Estava sendo “re”lançado o programa Mais Médicos. “Tentaram acabar



LULA MARQUES/ AGÊNCIA BRASIL

com o Mais Médicos, tentaram fazer uma imagem pejorativa do programa, e não tiveram sequer vergonha de pedir desculpa aos médicos cubanos que foram embora desse país depois de prestar um serviço extraordinário ao povo brasileiro. Estamos lançando um novo programa, para deixar claro que o que importa não é saber a nacionalidade do médico, e sim a do paciente, que é um brasileiro precisando de atendimento,” disse o presidente.

Nesta quarta-feira (22), o governo federal desembarca

em Pernambuco para “re”lançar o Programa de Aquisição de Alimentos (PAA) que quer facilitar o acesso à alimentação e o incentivo a agricultura familiar. Serão investidos R\$ 500 milhões para todo o território nacional.

Na semana passada, o presidente Lula já havia passado o verniz no Programa Nacional de Segurança Pública com Cidadania (Pronasci), Antes tinha recriado o Minha Casa, Minha Vida, o Bolsa Família e por aí vai.

“Nesses 80 dias, nós não temos feito outra coisa a não ser tentar recuperar tudo aquilo

que tinha sido feito de bom, que tinha dado certo, e foi destruído”, afirmou Lula.

Contando os quase 80 dias de gestão, mais os 31 do período de transição, não é possível que o Lula 3.0 [numa referência ao terceiro mandato do petista] não tenha, ainda, conseguido carimbar sua logomarca lançando, de fato, um programa que não seja requeitado.

O problema, agora, não é nem mais a gramática e suas arditosas pegadinhas, mas a morosidade deste terceiro mandato que se abriga no guarda-chuva do conceito por vezes

repetido da herança maldita.

Lula que tome cuidado. O presidente está em débito com a sociedade, mas isso, essa demora, não lhe tira o sono, porque a repercussão pode demorar meses. Até que uma pesquisa de opinião capte generalizada insatisfação.

O petista deve se inquietar é com a falta de articulação de sua bancada com os demais partidos, digamos, da vizinhança, seja ela por ideologia ou por fisiologismo. A política e os políticos não perdoam. Cobram! E aí, não tem prefixo nem sufixo que dê jeito.

Brasil

VIOLÊNCIA

Flávio Dino garante reforço de R\$ 100 milhões ao Rio Grande do Norte

FÁTIMA BEZERRA/TWITTER

Os recursos do Fundo Nacional de Segurança Pública serão destinados ao complexo da Polícia Civil, ao regimento de cavalaria da Polícia Militar; e a polícia científica do estado

O ministro da Justiça e Segurança Pública, Flávio Dino, anunciou mais R\$ 100 milhões em investimentos para reforçar a segurança no Rio Grande do Norte ainda em 2023. Os recursos do Fundo Nacional de Segurança Pública serão destinados ao complexo da Polícia Civil, ao regimento de cavalaria da Polícia Militar; e a polícia científica do estado.

“Estamos assumindo os custos de obras [previstas] para a polícia científica. Essas despesas serão assumidas pelo governo federal. Dessa forma, vamos liberar o governo estadual para



Dino informou que pelo menos 700 policiais de várias forças federais já foram enviados ao Rio Grande do Norte

fazer investimentos em viaturas e armas”, disse Flávio Dino durante coletiva de imprensa, ao lado da governadora Fátima Bezerra.

A expectativa é que com a nova verba seja possível ampliar os investimentos em penitenciárias e dobrar o número de viaturas alugadas, além de adquirir veícu-

los, câmeras para uso de policiais, aparelhos de raio-x.

O ministro desembarcou na noite deste domingo em Natal. Desde o dia 14, o estado enfrenta uma crise na segurança pública, com mais de 252 ataques contra a população, prédios públicos, comércios e veículos.

Ao chegar ao estado,

Dino informou que pelo menos 700 policiais de várias forças federais já foram enviados ao Rio Grande do Norte – número que, segundo ele, pode ser ampliado, se necessário – e que o uso do mecanismo da Garantia da Lei e da Ordem (GLO), que inclui a convocação das Forças Armadas, não foi cogita-

da até o momento.

“Se for necessário GLO, quem vai pedir é a governadora [Fátima Bezerra], e claro que vamos atender. Ou seja, não há uma posição ideológica, nem no sentido de fazer amanhã, nem no sentido de rejeitar. Isso é uma decisão técnica”, disse em sua chegada ao Rio Grande do Norte.

COLOCANDO
PERNAMBUCO
EM PRIMEIRO
LUGAR.



@tvjornalsbt



Brasil

SAÚDE

Lula, contudo, ressaltou que médicos estrangeiros podem ser convocados, caso as vagas disponibilizadas não sejam preenchidas por brasileiros

Governo Lula relança Mais Médicos com promessa de empregar profissionais brasileiros

KARINA ZAMBRANA/ASCOM/MS



O governo vai abrir 15 mil novas vagas destinadas ao atendimento da população nas periferias dos centros urbanos e nos municípios do interior do País

Estadão Conteúdo

O presidente Luiz Inácio Lula da Silva (PT) relançou nesta segunda-feira, 20, o programa Mais Médicos, sob a promessa de empregar profissionais brasileiros nos editais. “Nós queremos que todos os médicos que se inscrevam sejam brasileiras”, afirmou.

Lula, contudo, ressaltou que médicos estrangeiros podem ser convocados, caso as vagas disponibilizadas não sejam preenchidas por brasileiros. “O que importa não é saber a nacionalidade do médico, o que importa é saber a nacionalidade o paciente”, disse o presidente.

Lula defendeu em seu discurso de relançamento do programa que “o Mais Médicos voltou porque a saúde não pode ser refém de teto de gastos, juros altos e política fiscal”.

O presidente reiterou que os gastos com programas sociais precisam ser entendidos como investimentos e afirmou que “os cursos de economia precisam mudar” para definir corretamente as diferenças entre custo e investimento.

O governo vai abrir 15 mil novas vagas destinadas ao atendimento da população nas periferias dos centros urbanos e nos municípios do interior do País. O objetivo do Ministério da Saúde é preencher ainda no primeiro semestre 5 mil vagas com uso de recursos federais.

As outras 10 mil vagas contarão com contrapartida dos municípios para custear os serviços dos profissionais. As bolsas do programa estão previstas no valor de R\$ 12,8 mil e contam com auxílio moradia variável a depender a localidade.

“O mais médicos foi um sucesso extraordinário porque existem dois tipos de gente que precisa dessa política: primeiro, as pessoas que vão ser atendidas; e segundo, os médicos que vão trabalhar e os prefeitos das cidades que vão ser atendidas”, afirmou Lula. “Somente que mora nas periferias das grandes cidades e nas cidades pequenas do interior sabe o que é a ausência do médico”, defendeu.

O governo Lula estima que até o final deste ano 28 mil médicos estarão vinculados ao programa para atuar na atenção primária dos pacientes. O Ministério da Saúde afirma que a reestruturação do programa deve garantir atendimento a mais de 96 milhões de brasileiros. A pasta também diz ter recursos em caixa para custear a medida.

Além da reestruturação do programa, Lula assinou nesta segunda uma Medida Provisória que cria a “estratégia nacional de formação de especialistas em saúde”, cujo objetivo é garantir bol-

sas de especialização aos profissionais vinculados ao Mais Médicos.

A retomada e a ampliação do programa foi definida na última terça-feira, 14, na reunião ministerial organizada por Lula com titulares de pastas da área social. Na ocasião, o ministro-chefe da Casa Civil, Rui Costa (PT), afirmou que o novo Mais Médicos deve priorizar o emprego de médicos brasileiros em vez de focar na cooperação com profissionais estrangeiros, como ocorreu na parceria firmada pela ex-presidente Dilma Rousseff (PT) com o governo de Cuba para trazer os médicos da ilha ao País.

ATAQUES

A cerimônia de lançamento das medidas na área da Saúde foi marcada por ataques aos governos dos ex-presidentes Michel Temer (MDB) e Jair Bolsonaro (PL).

Lula afirmou que o Palácio do Planalto tem se dedicado a descobrir “o grau de destruição ao qual o País foi submetido nesses últi-

mos seis anos”. A ministra da Saúde, Nísia Trindade, adotou o mesmo tom ao dizer que o Mais Médicos foi “descaracterizado nos últimos seis anos”.

Ela ainda afirmou que “a proposta do governo anterior (Bolsonaro) não garantiu médicos onde se mais necessitava”.

“Tentaram acabar com o Mais Médicos, tentaram vender uma imagem pejorativa do Mais Médicos e não tiveram nem sequer a decência de pedir desculpas aos médicos cubanos que foram embora do Brasil depois de prestar um serviço extraordinário ao povo brasileiro”, argumentou Lula em alusão a Bolsonaro. “Somente que mora nas periferias das grandes cidades e nas cidades pequenas do interior sabe o que é a ausência do médico”, completou.

Lula lembrou que o lançamento do novo Mais Médicos coincide com o marco de 80 dias de governo e que, segundo ele, o governo não tem feito “outra coisa se

não recuperar tudo aquilo de bom, que tinha dado certo, e foi destruído”.

“O Mais Médicos) sofreu muitas acusações. Muita gente da categoria médica não aceitava Mais Médicos. Muita gente não aceitava os médicos cubanos, (...) mas inegavelmente o programa foi um sucesso excepcional”, disse Lula. “Poucas vezes o povo pobre teve o tratamento que tiveram depois que colocamos o Mais Médicos para funcionar”, prosseguiu o presidente.

O programa Mais Médicos foi criado em 2013, na gestão da ex-presidente Dilma, e teve como eixo central a vinda de profissionais cubanos ao País para atuar em áreas de vulnerabilidade social e pobreza extrema, onde o governo encontrava dificuldades de garantir atendimento.

A iniciativa, no entanto, provocou reação das entidades médicas brasileiras que se queixaram do atuação com o governo de Cuba em detrimento dos médicos brasileiros.

O Mais Médicos criado no mandato de Dilma foi sustentado a partir de um acordo internacional que previa remuneração ao governo cubano pela atuação de seus profissionais no País.

A parceria entre os dois países foi rompida pelo governo do ex-presidente Bolsonaro, que determinou, em 2018, a saída dos médicos do Brasil sob a acusação de que o dinheiro destinado ao programa servia para financiar os projetos do ex-presidente da ilha, Fidel Castro.

Dados do Ministério da Saúde daquele ano indicavam que mais de 8 mil médicos cubanos trabalhavam no País por meio do programa, que tinha naquele momento pouco mais de 18 mil vagas preenchidas em mais de 4 mil municípios.

Economia

Sicredi Recife Há 30 anos atendendo com **CREDIBILIDADE** à comunidade pernambucana.



☎ 2101.6161 | @sicredirecife

● Mercado (20/03/23)

Dólar Data	Comercial		Paralelo		Turismo	
	Compra	Venda	Compra	Venda	Compra	Venda
14/03	5,26	5,257	5,410	5,510	5,380	5,463
15/03	5,29	5,294	5,440	5,540	5,410	5,511
16/03	5,24	5,240	5,400	5,500	5,340	5,449
17/03	5,27	5,270	5,400	5,500	5,380	5,479
20/03	5,24	5,243	5,390	5,490	5,340	5,451

Índices de inflação MÊS/ANO	INPC IBGE	IPCA IBGE	IGP/DI FGV	IGP/M FGV	INCC/DI FGV
AGOSTO/2022	-0,31%	-0,36%	-0,55%	-0,70%	0,09%
SETEMBRO/2022	-0,32%	-0,29%	-1,22%	-0,95%	0,09%
OUTUBRO/2022	0,47%	0,59%	-0,62%	-0,97%	0,12%
NOVEMBRO/2022	0,38%	0,41%	-0,18%	-0,56%	0,36%
DEZEMBRO/2022	0,69%	0,62%	0,31%	0,45%	0,09%
JANEIRO/2023	0,67%	0,54%	0,06%	0,21%	0,46%
FEVEREIRO/2023	0,77%	0,84%	0,04%	-0,06%	0,05%
Acumulado no ano	1,23%	1,37%	0,10%	0,15%	0,51%
Acumulado 12 meses	5,47%	5,60%	1,52%	1,86%	8,64%

Aluguel

Mês de reajuste (multiplicar por):

IGP-M-FGV	JANEIRO	1,0379	FEVEREIRO	1,0186
IGP-DI-FGV	JANEIRO	1,0300	FEVEREIRO	1,0152
INPC-IBGE	JANEIRO	1,0571	FEVEREIRO	1,0547
IPC-FIPE	JANEIRO	1,0721	FEVEREIRO	1,0671
IPCA-IBGE	JANEIRO	1,0577	FEVEREIRO	1,0560

Nota: Fatores válidos para contratos cujo último reajuste ou acordo ocorreu há um ano

Outros indicadores

Índices	Dezembro	Janeiro	Custo do dinheiro (em 08/12/22)	
			Tipo de operação	Taxa (anual/%)
Sal. mínimo (R\$)	1.212,00	1.302,00	CDB de 30 dias (ao ano)	13,64%
TJLP (no ano)	0,60%	0,61%	CDI (ao ano)	13,65%
Crédito no dia 10 de cada mês (TR + juros de 3% ao ano)			Over (ao mês)	13,65%
			Capital de giro (ao ano)	6,76%

Contribuições para o INSS

Contribuintes Individuais e facultativos	Sal. de Contribuição	Alíquota
Contribuintes Individuais com remuneração auferida pelo exercício de sua percebida atividade por conta própria	Remuneração efetivamente percebida	20%
Contribuintes Individuais com remuneração auferida de uma ou mais empresas	Remuneração efetivamente percebida	11% (retida pelas empresas contratantes)
Facultativos pelo contribuinte	Valor declarado	20%

Limite do Salário de Contribuição - Mínimo R\$ 1.302,00 / Máximo R\$ 7.507,49

Salário-família (filho de até 14 anos incompletos)

Até R\$ 1.754,18 R\$ 59,82

Empregado, empregado doméstico e trabalhador avulso

Salário-de-contribuição (R\$)	Alíquota(%)	Salário-de-contribuição (R\$)	Alíquota(%)
até 1.302,00	7,5%	de 2.571,30 até 3.856,94	12,0%
de 1.302,01 até 2.571,29	9,0%	de 3.856,95 até 7.507,49	14,0%

Cotações de outras moedas (valores de compra do Banco Central em R\$)

Coroa sueca	1,0400	Rublo	0,068
0,5060	0,0400	0,068	
Euro	6,4340	Peso mexicano	0,2780
5,6210	6,4340		
Franco suíço	5,6420	Peso argentino	0,0250
5,6420	5,6420		

Taxa Selic (ao mês)

Dezembro	Janeiro	Fevereiro
1,12%	1,12%	0,92%

Poupança (Aplicação a partir de 4/5/12)

Dia/Mês	Índice	Dia/Mês	Índice
26/02	0,6452	17/03	0,6452
27/02	0,6452	18/03	0,6452
28/02	0,6452	19/03	0,6452
01/03	0,6452	20/03	0,6452
02/03	0,6452	21/03	0,6452

Mercados

Índice	Ouro (BM&F)	Ibovespa	Nyse
10/03	306,00	103.618,20	31.909,64
13/03	318,00	103.121,36	31.819,14
14/03	317,00	102.932,38	32.155,40
15/03	319,50	102.675,45	31.874,57
16/03	317,80	103.434,66	32.246,55
17/03	331,00	101.981,53	31.861,98
21/03	330,25	100.922,89	32.244,58
No dia	-0,23%	-1,04%	1,20%

Imposto de renda

Base de cálculo	Alíquota (%)	Parcela a deduzir (R\$)
Até R\$ 1.903,98	Isento	-
De R\$ 1.903,99 até R\$ 2.826,65	7,5%	R\$ 142,80
De R\$ 2.826,66 até R\$ 3.751,05	15,0%	R\$ 354,80
De R\$ 3.751,06 até R\$ 4.664,68	22,5%	R\$ 636,13
Acima de R\$ 4.664,68	27,5%	R\$ 869,36

Deduções: 1) R\$ 189,59 por dependente; 2) R\$ 1.903,98 por aposentados, pensionistas e transferidos para a reserva remunerada a partir do mês que completar 65 anos; 3) Valor das contribuições para a Previdência Social da União, dos Estados, do Distrito Federal e dos municípios; 4) Pensão alimentícia efetivamente paga; 5) Contribuição para entidades de previdência complementar e para o Fapi.

JC Negócios

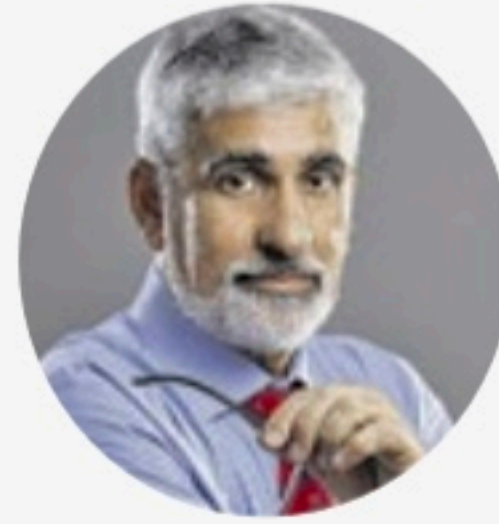

FERNANDO CASTILHO

castilho@jc.com.br

Twitter: jc_jcnegocios

Telefone: (81) 3413.6536

O presidente Lula (re) lançou o programa Mais Médicos. Foi mais mais um relançamento de programas de sucesso de suas gestões anteriores que ele tenta retomar e dar alguma visibilidade os seu governo. Teve o Bolsa Família, Minha Casa Minha Vida e vai por aí.

O presidente já avisou que quer viajar pelo país inaugurando obras ou entregando obras que estavam paralisadas enquanto pressiona a equipe para encontrar dinheiro que lhe permita anunciar novas ações de governo de modo a não cristalizar a imagem de não repetir a performance dos governos entre 2003 e 2010.

Mas está difícil. Mesmo que até agora ele esteja apenas reembalando projetos que lhe garantiram marcos no setor, o presidente já sabe que não vai ter dinheiro para que isso seja rapidamente percebido na ponta.

O desafio do presidente é criar fatos num cenário financeiro que nada tem a ver como o que encontrou ao suceder Fernando Henrique Cardoso numa conjuntura de ascensão econômica do Brasil.

O presidente criou uma narrativa para justificar os custos desses programas afirmando que “toda vez que a gente vai discutir avanço social, vai aparecer alguém da área econômica para dizer que é gasto” concluindo que “não se pode tratar a educação como gasto, você não pode tratar a saúde como um gasto, porque não tem investimento maior do que salvar uma vida”.

O problema do conceito econômico criado pelo presidente e que sob o guarda-chuva do termo investimento ele pretende aumentar as despesas num cenário onde até as verbas de custeio precisam ser muito bem utilizadas. Mas a dificuldade do presidente é que seja gasto ou seja investimento, o governo não tem o dinheiro que Lula precisa para anunciar ações de sua

Sem verbas, Lula recicla programas de gestões anteriores



LULA MARQUES/ AGÊNCIA BRASIL

terceira gestão.

O que o presidente parece não ter percebido é que a margem de atuação do Executivo ficou muito mais estreita desde que entregou a faixa presidencial a Dilma Rousseff. No dia a dia da máquina pública tem muito mais instâncias de controle que verba para ser investida.

EMPOSSAMENTO

Parte dessa situação está no próprio modelo de “caixinha” de rubricas do orçamento. O gestor público - do ministro ao ordenador de micro-despesa numa repartição do interior - primeiro põe a despesa na caixinha do OGU e depois vai ver como gasta receita. Na prática, o Executivo brasileiro vive uma estrada de “empossamento” de verbas que ficam presas por alguma razão burocrática ou por inépcia do gestor enquanto noutras áreas não se consegue mais recursos e performar

melhor.

Exemplo disso foi o (re)lançamento do programa de entrega de verbas para a segurança. Os recursos estavam “dormindo” num emaranhado de exigências. Isso trava o governo e talvez Lula devesse mesmo (re)lançar um programa de desburocratização que premiasse o gestor que gastasse o orçamento e punisse o que não conseguiu gastar o que o previsto no orçamento. Daria para (re)lançar rum monte de editais para mais obras.

CHESF E BNB

Os valores são divididos em dois contratos, sendo um, no valor de R\$ 97 milhões, para financiar reforço e melhoria das linhas de transmissão da companhia. O segmento de transmissão da Empresa energética é composto por mais de 130 subestações e 21,7 mil quilômetros de linhas de alta tensão. E mais R\$

300 milhões disponibiliza recursos no Cartão BNB Investimento, que pode ser usado para compra de máquinas, veículos ou equipamentos de apoio.

EXPANSÃO VERDFRUT

A Verdfrut, maior rede de hortimercado do Nordeste, abre hoje a loja de Candeias, na Av. Pres. Kennedy, 754, onde atende ao público de Piedade, Barra de Jangada e Reserva do Paiva. A VerdFrut tem 20 lojas no Grande Recife, João Pessoa, Natal e Aracaju. Em 2023 sua meta é abrir mais sete lojas, chegando ao Ceará e Bahia.

DAPES NO SAFRA

O escritório pernambucano Dapes Investimentos, credenciado à corretora Safra Invest, ficou entre os três melhores escritórios private durante a premiação Safra Invest Awards 2022. Além da Dapes, o sócio e assessor da empresa, Henrique Vasconcelos,

foi escolhido um dos melhores assessores private do Brasil.

BIODIESEL PURO

No meio do debate sobre a adição de 12% no óleo diesel questionado por toda a indústria automobilística, a Petrobras recebeu certificado internacional para a unidade de coprocessamento que produz o Diesel R na Refinaria Presidente Getúlio Vargas – Repar (Araucária, PR) considerado o melhor produto para receber o biodiesel. O objetivo é tornar rastreável a cadeia de produção e validar princípios de sustentabilidade, através de rigorosas auditorias externas.

SONHO AMERICANO

Esta difícil viajar aos Estados Unidos pela primeira vez. Em São Paulo, a fila de espera atualmente é de 549 dias, ou seja, em setembro de 2024. Em Brasília a demora é de 469 dias (15 meses), no Rio de Janeiro, a fila chegou a 451 dias e no Recife, o tempo de espera é de exatos 400 dias.

BRAIN OPEN 5G

O Brain, centro de inovação fundado pela telecon Algar, em parceria com a Algar Venture Builder, unidade de negócios focada em startups escolheu 10 empresa do Brasil e Portugal para entrar no portfólio de soluções 5G da Algar Telecom, entre elas, HarboR, EVOLV e Onboard.

FIM DO ORELHÃO

Uma Lei Municipal (nº 19.031/23) de autoria do vereador Samuel Salazar (MDB) permitirá que a Prefeitura do Recife notifique a OI para a retirada, em até 30 dias, de 552 telefones azuis sem funcionamento, deixando em operação apenas os 136 aparelhos em funcionamento. Segundo Anatel, existem quase 130 mil orelhões em todo o Brasil, mas apenas 53% deles estão em funcionamento.

Economia

ECONOMIA

WILSON DIAS/AGÊNCIA BRASIL



Nem todos os artesãos conseguem viver somente do artesanato

Dia do Artesão: trabalhadores celebram retomada pós-pandemia

Restrições do isolamento prejudicaram a economia do setor

Agência Brasil

O universo das manualidades foi um dos setores prejudicado pelas restrições impostas pela pandemia de covid-19. Mas, este ano, no Dia do Artesão, lembrado no 19 de março, esses profissionais celebraram a retomada crescente do setor.

“As pessoas estão comprando um pouco menos de antes da pandemia, porém mais do que estavam comprando no ano passado, mas entendemos que o momento fi-

nanceiro não é o mesmo. Percebemos que o setor não perdeu o encanto. Sabemos que o artesanato não é um item de primeira necessidade, a gente sempre teve essa realidade. Então, como profissionais, reinventamos nosso produto para que as pessoas falem: não é o que preciso, mas é um produto que me encanta, então eu quero ter esse produto!”, afirma a artesã Edna de Souza Machado Simão, de 52 anos, que também é professora de artesanato e educadora popular.

Em entrevista à Agência Brasil, ela afirma ver as feiras como os melhores locais para vender os produtos. “Ficamos muito tempo fazendo feiras online, mas nós, artesãos, gostamos de falar do produto para as pessoas e a pandemia tirou

isso da gente, as feiras pela internet não são a mesma coisa de mostrar um produto, a pessoa poder tocá-lo, a gente falar do processo criativo, do material que usou, o online não é a mesma sensação, nas feiras, a pessoa está sentindo o produto”.

Edna faz parte do Tendarte, um empreendimento coletivo de mulheres da economia solidária que produz brinquedos lúdicos e educativos em tecido. Ela conta com duas sócias: Daniela Maria Feliciano da Silva e a Maurisa Di Petta.

Maurisa diz que na pandemia o trabalho diminuiu bastante. “Fiquei até um pouco desanimada, agora me animei e estou sentindo crescendo mais com os eventos que vem surgindo”, comemora a artesã, de 58 anos, que está no

ramo desde 2002. Ela diz que a renda obtida com os produtos vendidos não compõe a renda familiar. “Mas é um momento de me ver crescer, saber que posso realizar tudo quiser, além de colocar uma disciplina familiar e mostrar que ser mulher e mãe não é só ser dona de casa”.

TRABALHO E RENDA

Edna afirma que o empreendimento não gera uma renda fixa, depende muito dos eventos marcados durante o mês. “A nossa casa é sustentada com a renda de outras pessoas da família. Mas, a Tendarte é sustentada do que a gente faz, tem que ser pelo que a gente produz. Agora está melhorando um pouco mais, a associação tem uma parceria com um shopping, em Osasco, onde nos cederam algu-

mas lojas. Então vivemos pegando todas essas oportunidades para, no final, ter uma renda que a gente consiga pagar os custos da empresa, mas que a gente consiga também renda”, explicou a artesã, que ainda é vice-presidente da Associação de Trabalhadores em Domicílio da Economia Solidária de Osasco.

“Trabalhador em domicílio é aquele que produz em casa ou próximo de casa, o que gera renda para família, ou seja é todo artesão, já que é difícil artesão ter um ateliê fora de casa, geralmente é um quartinho, o pessoal que é da gastronomia, alguns usam a própria cozinha, ou às vezes é a mesa da sala que é o ateliê que a pessoa usa para desenvolver seu produto”, explicou.

Continua na próxima página

Economia

ECONOMIA

Continuação

A cozinheira artesanal Edileuza Guimarães, de 42 anos, também de Osasco, é uma dessas trabalhadoras que usa a cozinha da própria casa e também a da Associação de Mulheres da Economia Solidária e Feminista (Amesol) para produzir comida artesanal.

“Tudo que eu faço são com as minhas mãos, produz comidas para quem tem algum tipo de restrição alimentar, comidas especiais e veganas. Assim como as tradicionais também, mas gosto muito mais desse tipo de comida [especial], para quem já não pode comer fora de casa. A gente trata com carinho quando a pessoa com restrição comparece nas feiras e tem um tipo de comida que ela pode comprar, comer tranquilamente e de uma forma artesanal.”

Mais conhecida como Dinha, ela conta que sentiu a queda da renda durante a pandemia. “Com as feiras, consigo ganhar muito mais que o meu marido, que é assalariado. Mas, como meu trabalho é estar com as pessoas, sofri muito com isso, faz toda a diferença quando se mostra o produto. Na comercialização online, a pessoa não está sentindo a transmissão de amor que se tem quando se dedica a preparar aquele alimento, além disso, as pessoas começam a comparar o seu produto com outros que são feitos em grande escala, que acabam sendo até um pouco mais baratos. Foi um momento de muita angústia porque quando se trabalha por conta própria, a gente depende de produzir e vender”, contou Dinha, que se dedica a cozinhar há 17 anos.

Ela continua a comercialização pelo celular e pelo canal no Instagram. “Mas as feiras são as melhores fontes para gente gerar renda.”

A recuperação, no entanto, está vindo devagar, ela afirma. “Está sendo lenta e gradual. É um trabalho de conscientização de toda uma comunidade, sobre a importância daquela feira acontecer”.

Na visão da cozinheira, depois da pandemia, as pessoas estão migrando para trabalhar como autônomas. “Entrando para o movimento de geração de renda, como nós



Edna e Maurisa contam como está a retomada pós-pandemia



Edileuza Guimarães é cozinheira artesanal

da economia solidária, gerando renda coletivamente, que é o futuro. Nosso trabalho é importante para recuperar uma galera que na pandemia se viu perdida, que perderam seus empregos formais e se juntaram a nós. A recuperação está sendo um pouco difícil, porém não impossível”.

APOIO

A reportagem da Agência Brasil conversou com Maria Fernanda Marcelino, integrante da Sempre Viva Organização Feminista (SOF) e da Amesol, da qual Dinha também faz parte. “Essas mulheres, artesãs, não tinham um fluxo de caixa que desse para segurar. Na Amesol fizemos campanha pela internet para arrecadar recursos para

essas mulheres que deixaram de fazer feiras públicas e comercializar seus produtos. E a pandemia demorou muito mais para acabar do que deveria ter acontecido se a gente tivesse tido acesso a vacinas com mais antecedência. O que aconteceu não foi isso, foi o adiamento das atividades presenciais, das feiras livres, dos eventos e com isso o empobrecimento cada vez mais acentuado dessas mulheres”, lamentou Maria Fernanda.

Além da distribuição de recursos, levantados pela Secretaria de Orçamento Federal (SOF), houve distribuição de cestas básicas entre as artesãs.

A integrante da SOF explica qual é o padrão das

mulheres artesãs da economia solidária. “Normalmente são mulheres jovens que desejam viver do que produzem ou mulheres mais velhas, com filhos, que estão à margem do trabalho formal e que precisam fazer da produção individual sua fonte de renda”.

Para ela, a recuperação está extremamente lenta porque não existe um olhar para esse setor. “Não existe uma política pública, nem de financiamento, nem de investimento que apoie essas mulheres a ter uma renda. Então a recuperação é lenta e acontece na medida dos próprios esforços das mulheres, das organizações ou de iniciativas privadas, de eventos que vão possibi-

litando que essas mulheres vendam o que elas produzem, mas que também tem uma queda, porque [elas] não têm recurso para investimento, para a compra de matéria-prima. Então a recuperação, de fato, é bastante lenta”.

DADOS

Dados da Subsecretaria do Trabalho Artesanal nas Comunidades, vinculada à Secretaria de Desenvolvimento Econômico do Estado de São Paulo, contabilizam 700 artesãos em todo o estado, sendo que 80% ganham em média um salário mínimo.

Quanto ao perfil, 80% são mulheres, sendo 60% brancas, 60% casadas, 35% com ensino médio, 75% morador de zona urbana e 55% têm no artesanato uma renda complementar.

Segundo a pasta, quanto às políticas públicas, “os programas estão sendo revistos, por isso não há informações neste momento”, informou em nota.

A profissão de artesão foi regulamentada em 2015 com a Lei nº 13.180. O texto define o artesão como “o profissional que exerce uma atividade predominantemente manual, que pode contar com o uso de ferramentas e outros equipamentos, com produção feita de forma individual, coletiva, associada ou cooperativada”.

O Dia do Artesão é comemorado em 19 de março em homenagem a São José, padroeiro da categoria.

Economia

AUTOMÓVEIS

Com demanda em baixa, Jeep reduz a produção em Pernambuco

A desaceleração da atividade econômica, inflação alta e juros elevados estão frustrando as expectativas do setor e levando empresas a ajustarem os planos de produção

Estadão Conteúdo

Após dois anos de paradas forçadas por escassez de componentes, principalmente de chips, as fabricantes brasileiras de veículos voltam a interromper a produção, mas, desta vez, também por falta de consumidores.

A desaceleração da atividade econômica, inflação alta e juros elevados estão frustrando as expectativas do setor e levando empresas a ajustarem os planos de produção.

Desde esta segunda, 20, pelo menos três grandes companhias, General Motors, Hyundai e Stellantis (dona das marcas Fiat, Jeep, Peugeot e Citroën) vão suspender linhas de produção e dar férias coletivas aos funcionários.

O quadro de desaquecimento de vendas pode se prolongar até 2024, na visão de economistas do Departamento de Pesquisas e Estudos Econômicos do Bradesco, e novas paradas de fábricas devem ocorrer.

Nesta segunda-feira, 20, a Hyundai concede férias coletivas de três semanas para os trabalhadores dos três turnos da unidade que produz os modelos HB20 e Creta em Piracicaba (SP).

Na quarta-feira, 22, a Stellantis dispensa por 20 dias os funcionários do segundo turno da fábrica da Jeep em Goiana (PE) e, uma semana depois, os operários do primeiro e do terceiro turnos, por dez dias, período em que toda



SÉRGIO BERNARDO/ACERVO JC IMAGEM

Em Pernambuco, fábrica vai dar férias a todos os funcionários entre março e abril

a produção dos SUVs Renegade, Compass, Commander e da picape Fiat Toro estará paralisada.

A General Motors também suspenderá a produção da picape S10 e do SUV Trailblazer na planta de São José dos Campos (SP) de 27 de março a 13 de abril.

No fim de fevereiro, a fábrica que produz os modelos das marcas francesas Peugeot e Citroën, também do grupo Stellantis, encerrou o segundo turno de trabalho em Porto Real (RJ) e antecipou a dispensa de 140 funcionários com contratos temporários.

AINDA FALTAM SEMICONDUCTORES

As montadoras afirmam que o motivo das medidas é a queda da demanda e a consequente necessidade de adequar os níveis de produção. No caso das duas marcas francesas, o impacto é maior nas exportações.

“Ao contrário do último biênio, em que a oferta era a principal fonte de desafios da indústria automobilística, a demanda deve ser o fator-chave para o cenário de 2023-2024”, assinala o Depec, em relatório assinado pelo economista Renan Bassoli Diniz e Myriã Bast.

Em 2019, as vendas de veículos no Brasil foram de 2,787

milhões de unidades - patamar já considerado baixo. No ano passado, esse número caiu para 2,104 milhões de unidades, ou 24,5% menos.

O setor já vinha de um desgaste forte, com a falta de semicondutores para a produção que levou a uma perda de 630 mil veículos que deixaram de ser produzidos nos últimos dois anos. O problema é bem menor no momento, embora ainda persista.

A Volkswagen vai suspender toda a produção na planta de Taubaté (SP) por dez dias também a partir do dia 27. Entre fim de fevereiro e início deste mês a marca já tinha paralisado as linhas das outras três unidades no País alegando falta de componentes.

A melhora no fornecimento global de componentes, especialmente de semicondutores, ajudou as fabricantes de veículos a recompor os estoques. No auge da pandemia os estoques caíram para volumes próximos a dez dias de vendas, e alguns automóveis chegaram a ter fila de espera de até seis meses.

No fim de fevereiro havia 187,4 mil carros nos pátios das montadoras e das concessionárias, suficientes para 40 dias de vendas, acima da média normal que é de 30 a 35 dias.

Os preços dos carros usados, que haviam apresentado alta valorização no período de escassez dos novos, pararam de subir e até promoções nas vendas dos zero quilômetro, que estavam raras nos últimos meses, estão de volta.

Diante desse cenário, as paradas que estão ocorrendo nas fábricas visam segurar a produção para evitar um grande acúmulo de estoques, algo que pressionaria para baixo os preços dos automóveis.

“Não há outra alternativa para as empresas, pois se não readequarem a produção para a nova realidade vão perder muito dinheiro”, avalia Fernando Trujillo, consultor da S&P Global Brasil.

Em sua opinião, o problema de demanda já vinha ocorrendo, mas no ano passado foi, de certa forma, “maquiado” pela falta de chips.

O crescimento de vendas previsto para este ano, na casa dos 4% nas contas da Associação Nacional dos Fabricantes de Veículos Automotores (Anfavea) é pequeno e muitas montadoras continuarão fazendo ajustes. “No ano passado não teve essa necessidade porque houve muitas paralisações por causa da falta de semicondutores”, diz Trujillo.

A previsão do setor era de que boa parte dos mais de 600 mil carros que deixaram de ser produzidos nos últimos dois anos por falta de peças seria vendida neste ano.

“Isso não deve ocorrer diante da perda do poder de compra do consumidor, inflação e juros altos, restrição dos bancos na liberação de crédito por causa da inadimplência e indefinições de políticas econômicas por parte do novo governo.”

Estudo recém-concluído pela S&P Global mostra que a indústria automotiva brasileira opera com quase 40% de ociosidade. A capacidade produtiva do setor é de 3,6 milhões de veículos ao ano com a maioria das fábricas operando em dois turnos. Se fosse em três turnos, seria de 4,3 milhões de unidades.

“Além de ajustes com férias coletivas, como já está acontecendo, é possível que ocorram demissões”, prevê Trujillo.

No início do mês, quando avisou o Sindicato dos Metalúrgicos de São José dos Campos sobre as férias coletivas, a General Motors demitiu cerca de 40 funcionários, segundo Renato Almeida, secretário-geral da entidade.

“A empresa informou que 7 mil pedidos de carros foram cancelados e, por isso, precisaria reorganizar a produção”, diz Almeida. O processo foi suspenso após os funcionários ameaçarem greve e foi agendada uma reunião de negociações para 19 de abril. A abertura de um Programa de Demissão Voluntária (PDV) pode ser uma das alternativas, diz ele.

Várias empresas aproveitaram o fim de semana para realizar promoções e baixar estoques. As revendas Fiat ofereceram descontos de até R\$ 30 mil, juro zero e tanque cheio (de diesel) por um ano - neste último caso para a picape Toro. A rede Hyundai ofereceu seguro gratuito e condições especiais para troca de usados por novos. Já as 42 lojas da Hyundai/Caoa deram bônus de até R\$ 4 mil e juros menores.

Cidades

LIXÕES

Pernambuco consegue zerar lixões no Estado. Desafio agora é aumentar a capacidade dos aterros sanitários

Trabalho realizado pelo Tribunal de Contas de Pernambuco (TCE), em parceria com Ministério Público e CPRH, conseguiu zerar os lixões nos 184 municípios do Estado. Prazo previsto pelo governo Federal é o segundo semestre de 2024



BOBBY FABISAK/ACERVO JC IMAGEM

Fechado em 2009, lixão da Muribeca foi exemplo do que não se deve fazer com o descarte do lixo

ADRIANA GUARDA

Pernambuco conseguiu zerar o número de lixões a céu aberto nos 184 municípios do Estado. As últimas cidades a sair da lista do descarte incorreto foram Ouricuri (Sertão) e Nazaré da Mata (Zona da Mata). A conquista histórica acontece antes do prazo estabelecido pelo Marco Regulatório do Saneamento, que prevê a eliminação do descarte incorreto até 2024.

A antecipação do prazo em Pernambuco é resultado de um trabalho iniciado em 2014 pelo Tribunal de Contas do Estado (TCE), em parceria com o Ministério Público de Pernambuco (MPE) e a Agência Estadual de Meio Ambiente (CPRH). Nesta segunda-feira (20), o TCE anunciou a conquista do Marco Zero do Lixo, durante reunião na sede do Tribunal, no Recife.

O presidente do TCE, Ranilson Ramos, co-

memorou o fim dos lixões, mas antecipou os desafios que vêm pela frente na gestão dos resíduos sólidos. “O trabalho mais difícil vem agora, fiscalizando os municípios para que o descarte irregular não volte e acompanhando a capacidade dos aterros sanitários, porque muitos já estão em situação de colapso”, alerta.

Em 2014, quando o TCE iniciou o Diagnóstico da Eliminação dos Lixões em Pernambuco, 155 municípios (84%) mantinham lixões e apenas 29 (16%) faziam o descarte correto. Ao longo de quase uma década, o Tribunal colocou uma prática uma série de ações, que vai desde cursos de capacitação, passando por auditorias especiais e aplicação de multas se necessário.

Outra medida que fez com que os gestores municipais corresse para acabar com os lixões foi a possibilidade de crimi-

nalização do prefeito se mantivesse esse tipo de descarte no município. Em dezembro de 2022 o TCE contatou que 10 municípios ainda mantinham lixões e estabeleceu tolerância zero para o problema, determinando a resolução do problema até 30 de março de 2023.

Naquela época, as cidades que ainda faziam o descarte irregular eram Araripina, Bom Conselho, Brejo da Madre de Deus, Floresta, Ipubi, Itacuruba, Marial, Nazaré da Mata, Ouricuri e Timbaúba.

MAIS ATERROS SANITÁRIOS

O fim dos lixões acende o alerta para outro desafio, a necessidade de aumentar o número de aterros sanitários em Pernambuco e a capacidade dos que já operam. A promotora de Justiça e Coordenadora do Meio Ambiente do MPE, Belize Câmara, alerta para a necessidade de o esforço

de eliminação dos lixões não retroceder.

“A política de resíduos sólidos é um trabalho constante e não deve retroceder. Hoje Pernambuco tem 23 aterros sanitários e outros 14 em processo de análise pela CPRH”, detalha.

Durante sua apresentação no evento no TCE, ela mostrou que o número de aterros sanitários é proporcionalmente pequeno para a quantidade de municípios.

“Em 2013 24 municípios faziam o descarte correto e existiam 6 aterros. Em 2019, 82 cidades eliminaram os lixões e eram 19 aterros. Agora todos os municípios do Estado eliminam o lixo corretamente e são 23 aterros”, compara. Segundo a promotora, um estido previa a necessidade de 54 aterros em Pernambuco.

A secretária de Meio Ambiente de Pernambuco, Ana Luiza Ferreira, complementou que dos

14 aterros que estão em análise na CPRH, 12 são projetos novos e dois de ampliação dos já existentes. “O que importa não é a quantidade de aterros, mas sua capacidade de localização, porque a distância do município faça com que fique caro transportar o lixo”, afirma.

A secretária também chama atenção para a necessidade de reciclar os resíduos e garantir sustentabilidade social e ambiental ao lixo. O Brasil produz 81,8 milhões de toneladas de lixo por ano e só recicla 1,76% do que gera. O Nordeste tem o por índice de reciclagem do Brasil, com taxa de 0,70%.

O presidente da CPRH, José de Anchieta dos Santos, garante que a Agência tem acelerado a análise do licenciamento ambiental para os aterros sanitários. “Se a liberação estiver totalmente correta, a licença sai em 60 dias” afirma.

Cidades

URBANISMO

JEAN FERREIRA/TV JORNAL CARUARU



Chuva em Caruru, Agreste de Pernambuco, causa estragos e deixa famílias desalojadas

Chuva deixa mais de 800 desalojados e provoca estado de emergência em Caruaru

Inundações causaram danos a centenas de pessoas no Agreste de Pernambuco nesse final de semana

KATARINA MORAES em colaboração com a TV Jornal Caruaru

Mal planejamento urbano, mudanças climáticas e falta de infraestrutura para moradia, provocaram, novamente, estragos durante fortes chuvas em Pernambuco - desta vez, as cidades mais atingidas fo-

ram Caruaru e Santa Cruz do Capibaribe, no final de semana. Nesta segunda-feira (20), contudo, os danos continuam presentes nas vidas de dezenas de famílias da região.

Ao todo, 217 famílias ficaram desalojadas - 865 pessoas que, após o desastre, seguiram para a casa de um parente, segundo levantamento feito pelo Governo de Pernambuco até esta segunda.

Ainda, há 15 famílias compostas por 44 moradores dos municípios de Ipubi, Santa Cruz do Capibaribe e Trindade que estão desabrigadas e não podem retornar para suas casas. Só em Ipubi, 37 pessoas de 12 famílias tiveram suas casas destruídas.

O Corpo de Bombeiros Militar de Pernambuco (CBMPE) chegou a resgatar 54 pessoas que esta-

vam ilhadas devido aos alagamentos provocados pela chuva em três municípios do Agreste entre o sábado (18/03) e o domingo (19/03). A maioria dos resgates ocorreu em Caruaru, onde 47 pessoas precisaram ser retiradas de suas residências por equipes do CBMPE.

Os bombeiros militares também atuaram em Santa Cruz do Capibaribe, onde seis pessoas receberam socorro para sair das áreas alagadas, e em Toritama, com uma pessoa atendida. Ao todo, 40 profissionais da corporação foram empregados na operação.

A Prefeitura de Caruaru decretou estado de emergência e contabilizou, até agora, 192 famílias - em torno de 600 pessoas - que tiveram as casas afetadas nos bairros Caiucá, Divinópolis, João Mota, Nova Ca-

ruaru e Severino Afonso. Dessas, duas famílias ficaram desalojadas e estão em um ponto de acolhimento emergencial.

Os bairros foram os mais afetados, com cenas de destruição e inundações que atingiram também condomínios e as redondezas do Polo Caruaru. A ponte que o liga ao Jardim Panorama ficou parcialmente destruída. Um carro foi arrastado e ficou preso no riacho. No local, havia um ponto de mototáxi que foi levado pelas águas.

Aos prantos, a dona de casa Rosineide de Lima relatou a dor de perder tudo o que tinha. "Desmaiei subindo na escada do vizinho, nos braços do homem que me acudiu. Estou perdida no meio da rua, não tenho onde ficar. Queria entrar para lavar essa casa, não tem comida, não tem nada.

Eu estou com fome", desabafou.

A aflição também tomou Robevânia Silva, que grávida de 7 meses, viu todo o enxoval do bebê ser estragado. "Foi um momento de desespero para a gente, porque pegou a gente de repente. Não deu para salvar nada, nem o berço do bebê, só o documento", contou.

"Começamos a fazer obras logo cedo, na manhã do domingo, desinertidando e limpando ruas e vias, limpando canais, inclusive entramos em contato com a Compesa para liberar água em pontos mais críticos, para que a população possa se organizar e sair o quanto antes dessa situação", relatou o prefeito Rodrigo Pinheiro (PSDB).

Continua na próxima página

Cidades

URBANISMO

Continuação

Nosábado, choveu 92 mm em Caruaru, onde o esperado 75 mm para o mês inteiro de março; e 118 mm em Santa Cruz do Capibaribe, 71 mm. Nos demais municípios do Agreste, as chuvas ficaram abaixo de 50 mm.

Santa Cruz ainda não enviou um balanço, mas também foram registrados transtornos. Ruas ficaram alagadas, formando até correntezas. Casas e comércios também foram invadidos pelas águas - como o Moda Center Santa Cruz, o principal polo de confecções da cidade, cuja economia gira em torno do setor têxtil.

As casas da arquiteta Maria Eduarda Vieira, de 27 anos, da avó e dos pais dela foram danificadas pelas fortes chuvas. Nas três, o forro do teto desabou. “Na minha, caiu em cima de mim, foi um susto muito grande, mas não chegou a me machucar. Na casa dos meus pais alagou tudo; perderam móveis, filtro, mesa.

Nascida e criada em Santa Cruz, Eduarda afirmou nunca ter visto uma chuva provocar tantos danos quanto a desse sábado. “Não lembro de outro ano assim e moro aqui desde criança. Na minha rua, tem um lado mais alto, que não entra água, mas no outro entrou. As pessoas tiraram móveis e lama o dia inteiro”, contou.

Em Pesqueira, a precipitação mais intensa aconteceu entre as 15h e 17h do sábado, dia em que o município registrou um acúmulo de 100 milímetros. Mas, segundo o coordenador da Defesa Civil, Kleber Xucuru, não há registros de desabrigados ou desalojados até o momento.

Entrou água em algumas casas, mas como saiu logo, as pessoas não quiseram ir para casas de parentes ou entrar no aluguel social. Estamos identificando quem teve perdas materiais para passar para a assistência social e onde houve calçamentos danificados”, explicou.

OCUPAÇÃO IRREGULAR É APONTADA COMO UMA DAS CAUSAS

Ao contrário da Região Metropolitana do Recife, onde os maiores danos das chuvas são as mortes por deslizamentos de barreira, as cidades do Agreste sofrem mais com as inun-



Chuva em Caruru, Agreste de Pernambuco, causa estragos e deixa famílias desalojadas

dações, que foram intensificadas nos últimos anos.

Segundo o Núcleo e Comitê de Direito à Cidade no Agreste (NCDCA), uma das principais causas do problema é a ocupação irregular por famílias vulneráveis nas margens e leitos dos rios Ipojuca - em Caruaru - e Capibaribe - em Santa Cruz.

“Quando deu grande volume de chuva, a água represada em muitos lugares, o nível do riacho subiu e tomou as casas. Nessa região encontramos muitos loteamentos clandestinos, ocupados por uma população que, fruto de um processo de desigualdade, procura terra com mais acesso para compra”, explicou o arquiteto e urbanista Nicolas Teixeira, integrante do NCDCA.

Em levantamento feito em 2010 pelo Instituto Brasileiro de Geografia e Estatística (IBGE), havia 8,4 mil domicílios em risco, onde moravam 26,5 mil dos mais de 314 habitantes de Caruaru. Já em Pesqueira, eram 2,2 mil pessoas morando em 682 casas em risco. Santa Cruz não foi contabilizada.

O número, já defasado, é

uma parcela do déficit habitacional do Estado, apontado em mais de 320 mil unidades. Uma das promessas de campanha da governadora Raquel Lyra (PSDB) é reduzir o número em pelo menos 50 mil em quatro anos.

Nesse domingo (19), a gestora visitou as cidades do Agreste e anunciou, na ocasião, R\$23 milhões para reestruturar o Corpo de Bombeiros a Defesa Civil do Estado, “adquirindo equipamentos para que os trabalhadores possam garantir o socorro imediato às famílias”.

“Também estamos fazendo todo o levantamento de onde precisa ter as ações que sejam de drenagem e macrodrenagem, para que as prefeituras, junto com o Estado, possam agir de maneira mais assertiva no investimento do recurso público”, concluiu Raquel.

PREVISÃO DO TEMPO PARA O AGRESTE

A Agência Pernambucana de Águas e Climas prevê que o tempo no Agreste, nesta segunda-feira (20), permanecerá parcialmente nublado a nublado com pancadas de chuva de forma isolada no período da tarde e noite

com intensidade fraca.

Para esta terça-feira (21), é esperado o mesmo tempo nublado, mas chuva de intensidade fraca a moderada ao longo do dia.

COMO AJUDAR AS FAMÍLIAS AFETADAS PELAS CHUVAS

Em solidariedade às vítimas das chuvas, o Sistema Jornal do Commercio de Comunicação (SJCC) coordena uma campanha de arrecadação de alimentos, produtos de higiene pessoal e roupas para as pessoas atingidas pelas chuvas.

Os pontos de arrecadação serão na sede da TV Jornal Caruaru (Av. José Marques Fontes, 1265, Indianópolis) e na sede do Sistema Jornal do Commercio de Comunicação, no Recife (Rua Capitão Lima, 250, Santo Amaro, área central da capital pernambucana).

A campanha é uma parceria do Atitude Cidadã com a instituição Transforma Caruaru, que está fazendo todo o processo de distribuição de donativos aos residentes de ambas cidades.

CARUARU

A Prefeitura de Caruaru

também montou pontos de arrecadação na sede do Executivo, Loja do Bem (3º piso do Shopping Difusora), Rotary Club, Lions Club, Secretaria da Mulher, Ceaca e Uninassau. Em caso de emergência ligar para a Defesa Civil de Caruaru através do número 199.

Segundo dados da Secretaria de Desenvolvimento Social e Direitos Humanos (SDSDH) da cidade, foram 190 famílias atendidas até o momento, sendo 600 pessoas, 1.500 quentinhas distribuídas, além de 110 colchões entregues, 150 Kits de higiene, 100 fardos de água mineral e 220 lençóis. O Caic e o Posto de Saúde do Panorama são pontos de distribuição de alimentos, água, colchões e materiais de higiene.

PERNAMBUCO

Segundo o Governo de Pernambuco, a Defesa Civil Estadual enviou 200 colchões, 400 lençóis e 46 kits de limpeza para distribuir à população afetada ao longo do sábado (18) e do domingo (19). Somente em Caruaru, 800 moradores de 200 famílias tiveram que deixar suas casas e estão recebendo atendimento.

Saúde e Bem-Estar

APÓS INVESTIGAÇÕES

Anvisa divulga lista com mais de 900 pomadas para cabelo que poderão voltar ao mercado

Foi identificada substância, em altas concentrações nos produtos, e que causa danos oculares graves, como cegueira temporária

CINTHYA LEITE

Depois de investigações dos casos de cegueira temporária e outros problemas de visão decorrente do uso de pomada de cabelo em fevereiro, a Agência Nacional de Vigilância Sanitária (Anvisa) definiu uma lista de pomadas para trançar, modelar ou fixar cabelos autorizadas a voltar ao mercado.

A agência anunciou ontem que manteve a interdição cautelar para os produtos que não estiverem incluídos na lista de produtos autorizados, por considerar os relatos de eventos adversos graves relacionados à intoxicação ocular.

Dor e irritação nos olhos, pálpebras inchadas, dificuldade para enxergar e cegueira temporária estão entre os sintomas que foram apresentados por pessoas que usaram algumas pomadas de cabelo para modelar e fixar penteados.

Apesar da continuidade da investigação, o trabalho técnico identificou que a maioria dos produtos que causou efeitos adversos oculares graves apresenta altas concentrações da substância cetareth-20 (álcool cetosteárico etoxilado).

Dessa forma, como medida de precaução, a

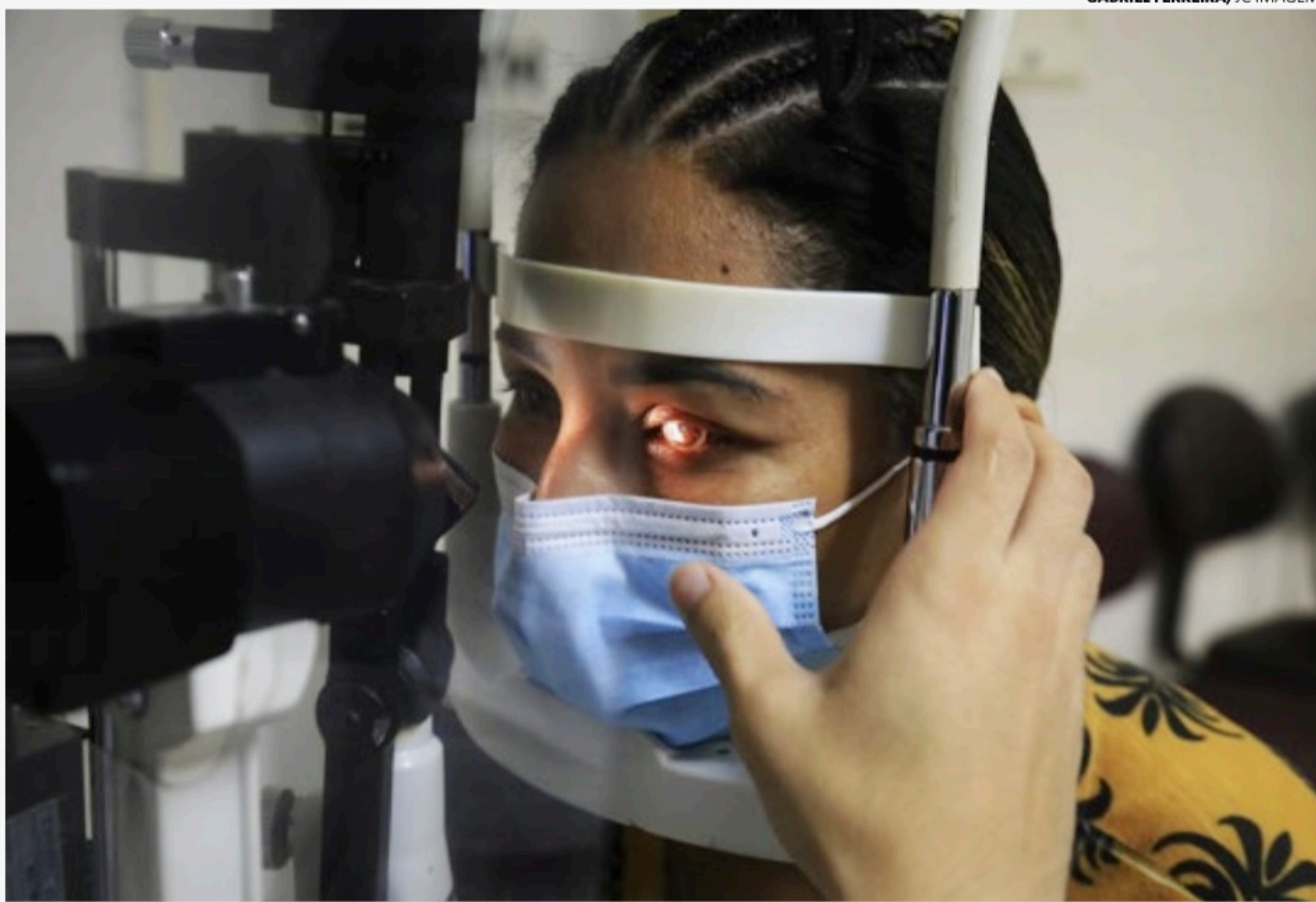

GABRIEL FERREIRA/JC IMAGEM

Agência autoriza a volta de uma lista restrita de pomadas capilares ao mercado. Investigações seguem com foco nos produtos relacionados aos eventos adversos graves nos olhos

Anvisa decidiu manter a interdição cautelar para os produtos que tenham altas concentrações de cetareth-20.

Além disso, foi permitida a exclusão dessa medida cautelar e o retorno ao mercado de parte dos produtos que possui cetareth-20 abaixo da concentração de 20% em suas fórmulas.

RISCOS

O cetareth-20 é amplamente utilizado em formulações cosméticas como agente emulsificante (usado para misturar líquidos que não se misturam).

Ainda como decorrência da investigação, foram reavaliados os processos de regularização de vários produtos, o que resultou no cancelamento de mais de 600

processos.

Além disso, foram publicadas medidas de fiscalização para produtos específicos e identificadas as pomadas que possuem concentração de cetareth-20 igual ou maior que 20% em suas formulações.

Assim, do total de cerca de 2.500 produtos regularizados inicialmente, existem atualmente cerca de 930 produtos em condições de voltar ao mercado.

Desde o início deste ano e como parte da investigação, a Anvisa já cancelou a autorização de 635 produtos por motivos como uso de ingrediente não autorizado ou fora do limite, ausência de declaração do responsável técnico da empresa e não apresentação de estudos e testes solici-

tados.

A decisão inicial de interdição cautelar de todas as pomadas para trançar, modelar ou fixar cabelos foi adotada devido ao crescente número de relatos de casos de eventos adversos graves notificados à Anvisa à aproximação das festas de Carnaval.

Nessas festividades, o uso de penteados tende a aumentar, tornando necessária a adoção de medidas sanitárias efetivas e urgentes para que não ocorressem novos surtos de intoxicação ocular.

Com a reavaliação da medida de interdição cautelar de todos os produtos, a Anvisa decidiu manter fora do mercado, como medida de precaução, apenas os produtos que deram causa aos

eventos adversos graves, além daqueles cujos processos de regularização sanitária estão em desacordo com as normas vigentes e os que possuem a concentração de cetareth-20 20%.

Portanto, os produtos liberados são aqueles que possuem em sua composição concentração menor que 20% do ingrediente cetareth-20, que não tiveram relatos de eventos adversos graves e cujos processos de regularização não tenham sido cancelados pela Anvisa.

A agência informou que continuará a monitorar todos os casos de efeitos adversos associados às pomadas capilares e atuará sobre aquelas que venham a ocasionar novos eventos.

Saúde e Bem-estar

IMUNIZAÇÃO

Recife começa hoje a vacinação contra mpox para público-alvo

Aplicação do imunizante será realizada em duas doses, com 4 semanas (28 dias) de intervalo entre elas

IKAMAHÁ/PREFEITURA DO RECIFE

CINTHYA LEITE

A partir hoje, a Prefeitura do Recife começa a vacinação contra a varíola causada pelo vírus mpox para os moradores da capital. Conforme definição do Ministério da Saúde (MS), nesta primeira fase da campanha, receberão o imunizante as pessoas que vivem com HIV/aids e os profissionais de laboratórios que atuam em locais de exposição ao vírus. A capital pernambucana recebeu ontem 65 doses da vacina enviadas pelo MS.

A estratégia de vacinação da mpox (doença anteriormente chamada de monkeypox ou varíola dos macacos) tem como objetivo principal a proteção dos indivíduos com maior risco de evolução para as formas graves da doença, dentro do atual contexto de transmissão observado no Brasil.

A vacina utilizada será a MVA-BN Jynneos Mpxv, cujo uso foi aprovado de forma emergencial pela Agência Nacional de Vigilância Sanitária (Anvisa) para bloquear a transmissão da doença. A imunização será realizada em duas doses, com 4 semanas (28 dias) de intervalo entre elas.

Para facilitar a imunização dos públicos-alvo, os profissionais da Secretaria de Saúde do Recife vão realizar a busca ativa dos moradores da capital que atendem aos critérios elegíveis e realizam tratamentos nos dois Serviços de Atenção Especializada (SAE) do município, localizados nas Policlínicas Lessa de Andrade, na Madalena; e Gouveia de Barros, na Boa Vista.

Essas pessoas serão informadas, por telefone



A capital pernambucana recebeu ontem 65 doses da vacina contra mpox enviadas pelo Ministério da Saúde

e pelo site ou aplicativo Conecta Recife, sobre os detalhes da imunização. Elas poderão agendar o dia e horário de sua preferência para receber a vacina.

QUEM PODE TOMAR

Conforme definição do Ministério da Saúde, nesta primeira fase, serão contemplados com a vacinação pré-exposição ao vírus: homens, pessoas transexuais e travestis a partir de 18 anos que vivem com HIV/aids e têm status imunológico identificado pela contagem de linfócitos T CD4 inferior a 200 células nos últimos seis meses; profissionais de laboratório que trabalham diretamente com Orthopoxvírus em laboratórios com nível de biossegurança 3 (NB-3) e que tenham entre 18

e 49 anos.

Já no grupo de pós-exposição ao vírus, poderão receber o imunizante os indivíduos entre 18 e 49 anos que tiveram contato direto com fluidos e secreções corporais de pessoas com suspeita ou confirmação de mpox. Neste caso, a exposição precisa ser classificada como de alto (contato direto com a pele, mucosas ou materiais potencialmente infecciosos de pessoas com quadro suspeito ou confirmado da doença) ou médio risco (apenas contato próximo com uma pessoa com teste positivo para o vírus). Essas pessoas devem buscar o serviço em até quatro dias após a exposição.

É importante destacar que aqueles que já foram diagnosticados com mpox ou apresentarem

uma lesão suspeita no momento da vacinação não deverão receber a dose. Além disso, para a vacinação pré-exposição é recomendado um intervalo de 30 dias entre qualquer vacina previamente administrada. Já aqueles que estiverem em situação de pós-exposição, a recomendação é que a aplicação seja realizada independentemente da administração prévia de qualquer imunobiológico.

A capital pernambucana confirmou, entre 11 de julho de 2022 e 13 de março de 2023, 212 casos de mpox. Não houve registro de óbito.

O QUE É MPOX

A doença é transmitida, principalmente, por meio de contato com sangue, suor, secreções respiratórias, feridas de

pele ou mucosas de pessoas infectadas, além do toque em objetos e superfícies contaminadas.

Os sintomas de mpox geralmente começam a aparecer três semanas após a contaminação com o vírus. As feridas da doença podem se espalhar por todo o corpo (rosto, dentro da boca, braços, pernas, peito, genitais ou ânus).

As lesões passam por diversos estágios, mas, na fase inicial, assemelham-se a espinhas. Outros sintomas podem surgir, como forte dor de cabeça, caroço em região de pescoço e virilha, dores nas costas, dores musculares, falta de energia e calafrios. A doença tem período limitado e determinado, com duração, normalmente, de duas a quatro semanas.

Enem e Educação

MUDANÇA NO ENSINO MÉDIO

Pernambuco quer fazer ajustes no novo ensino médio, mas aguarda decisões do governo Lula

Pernambuco já oferta 14 trilhas de área de conhecimento além das matérias já comuns ao ensino médio

LUCAS MORAES

A secretária de Educação de Pernambuco já avalia a possibilidade de aprimoramento do novo ensino médio, que vem sendo aplicado de forma gradativa desde 2022 nas escolas do Estado. A informação foi confirmada pelo assessor pedagógico da Secretário-Executiva de Desenvolvimento da Educação de Pernambuco, Durval Paulo, durante debate realizado na Rádio Jornal, nesta segunda-feira (20). O novo ensino médio já é alvo de uma consulta pública aberta pelo Ministério da Educação, que vem sendo pressionado por movimentos sociais e estudantis pela revogação da medida.

Segundo Durval, justamente a partir da aplicação em fase experimental, Pernambuco já identificou a necessidade de aprimoramentos a serem feitos para implementação da nova carga horária e também itinerários formativos demandados pelo novo ensino médio.

“Somos favoráveis à continuidade, com avaliação. Precisa de qualificação. A gente ouviu uma discussão nacional e espera posicionamento da gestão federal, mas a secretária de Educação (de Pernambuco) percebe, fruto de um processo de implementação, que é preciso ouvir as escolas e atuar nos ajustes necessários para que o processo dê certo”, afirmou.

Em todo o País, já são ofertadas cerca de 1.526 opções de disciplinas dentro do novo ensino médio. Pernambuco optou por construir 14 trilhas de área de conhecimento, vinculadas aos itinerários formativos, nas unidades da rede pública de ensino.

“Logisticamente, a distribuição ficou da seguinte forma: cada Gerência Regional observou uma nucleação de escolas para que essas trilhas pudessem ficar disponibilizadas no entorno desse estudante e ele pudesse fazer a opção por uma escola, dando aprofundamento da área de conhecimento que ele tem

interesse. Então a gente vai ter no entorno de algumas regiões a possibilidade não das 14 trilhas, mas de um universo amplo, mas garantindo as quatro áreas de conhecimento que estão previstas na lei”, detalha o assessor pedagógico.

Em todo o Estado, cerca de 55% das turmas das escolas são em tempo integral, considerando as cargas horárias de 45 horas e 35 horas semanais. Em vez de cinco aulas por dia, o Estado ampliou para seis o número de aulas para alcançar as 3 mil horas/aulas determinadas pela lei como mínimo para ampliação da carga horária. Os primeiros anos já adotaram o formato do novo ensino médio, processo que agora é aplicado aos estudantes dos segundos anos. Ao todo, são pouco mais de 301 mil estudantes no ensino médio do Estado.

Também participando do debate, o ex-ministro da Educação e deputado federal Mendonça Filho (União), que conduziu na sua gestão o processo de formulação e aprovação do novo ensino médio, defende a proposta como inovadora, em consonância com as necessidades de aprendizagem dos estudantes.

“A gente tem um ano de implementação (a partir de 2022) e nesse período de cinco anos (2017 a 2022), nós passamos por uma pandemia, então cabe às redes estaduais de educação públicas e privadas atuarem no sentido de que possam incorporar esse novo esqueleto respeitando a base Nacional comum curricular. É uma mudança estrutural importante da educação. Os jovens desejam isso, e acho que é um caminho sem volta”, reforçou.

Segundo o deputado, das 3 mil horas mínimas de aula determinadas pela legislação, 1,8 mil horas seguem respeitando a base curricular que já acompanha o estudante no seu dia a dia.

“A lógica do novo ensino médio obedeceu a necessidade de que o Brasil pudesse se sintonizar com o que ocorria



BETO DLC / JC IMAGEM

Novo ensino médio tem sido alvo de pedidos de revogação por movimentos estudantis e de demais parcelas da sociedade civil

no mundo e ao mesmo tempo também se adaptar. É importante que a gente destaque que o quadro do novo ensino médio se deu dentro de uma base onde 43% dos jovens até 19 anos não concluíram o ensino médio. O que é uma tragédia”, ponderou.

Apesar dos pontos positivos elencados, a adaptação para implementação da reforma do ensino médio segue sendo alvo de críticas, sobretudo pela condição das escolas, sobretudo públicas, de darem conta da carga horária, seja

pelo número de profissionais ou condições de alimentação e manutenção dos estudantes nas unidades de educação.

“Essa carga horária está sendo ampliada dentro de uma escola já existente. Então você acaba os três turnos da escola e porta tudo único sem construir novas escolas aí tem vários problemas primeiro que o problema é que a Escola Atual não está preparada para um tempo integral. Não tem equipamento, não tem condições, não tem espaço para que a juventude possa desenvol-

ver o seu potencial”, criticou o presidente da Confederação Nacional dos Trabalhadores em Educação (CNTE) durante o debate.

Na primeira reunião ordinária do Conselho Nacional de Secretários de Educação (CONSED), realizada na última semana, os estados sinalizaram disposição para discutir ajustes no novo ensino médio, mas deixaram claro que “a revogação do novo ensino médio não é o caminho para tornar essa etapa mais atrativa ao estudante”.



**AUTARQUIA EDUCACIONAL DO VALE DO
SÃO FRANCISCO - AEVSF
FACULDADE DE PETROLINA - FACAPE**

AVISO DE LICITAÇÃO

A AEVSF/FACAPE informa aos interessados que se realizará a seguinte Licitação: Processo Licitatório nº 005/2023. Modalidade: Tomada de Preços nº 001/2023, em conformidade com a Lei nº 8.666/93. Tipo: TÉCNICA E PREÇO, julgamento: VALOR GLOBAL. Objeto: Contratação de empresa para PRESTAÇÃO DE SERVIÇOS DE PUBLICIDADE, compreendendo o conjunto de atividades realizadas integradamente, que tenham por objetivo o estudo, o planejamento, a conceituação, a concepção, a criação, a execução interna, a intermediação e a supervisão da execução externa, e a distribuição de publicidade da AEVSF/FACAPE [REPUBLICAÇÃO]. Sessão de Abertura: 20/04/2023 às 10h. VALOR ESTIMADO: R\$ 400.000,00. Local: Sede da AEVSF/FACAPE, Setor de Licitações e Contratos, sito no Campus Universitário, s/nº, Vila Eduardo - Petrolina/PE. Edital na íntegra: www.facape.br. Informações: E-mail: licitacao@facape.br. Fone (87) 3866-3250.

Petrolina/PE, 20/03/2023

Diana Lopes Freire da Silva

(Presidente da Comissão de Licitação - CPL)

Enem e Educação

SELEÇÃO NA EDUCAÇÃO

Secretaria da Educação de Pernambuco abre seleção para Gerências Regionais

Inscrições começam no próximo dia 22 de março

LUCAS MORAES

A Secretaria de Educação e Esportes de Pernambuco (SEE) divulgou, no sábado (18), o edital para a seleção interna de gerentes das 16 Gerências Regionais de Educação (GRE). As inscrições serão realizadas no período de 22 de março a quatro de abril. A seleção tem validade de dois anos contados a partir da data de publicação da homologação do resultado.

Para participar da seleção, o candidato deve ser portador de diploma em curso superior em pedagogia ou demais licenciaturas; ter ocupado cargo de gestão e/ou coordenação pedagógica por, no mínimo, três anos na educação básica, no setor público ou privado; não ter sofrido penalidade administrativa no triênio anterior ao pleito; possuir certificação em Gestão Escolar no âmbito do Programa de Formação de Gestor Escolar (Progepe); e não ter sofrido penalidade administrativa no triênio anterior ao pleito.

O QUE É UM GERENTE REGIONAL DE EDUCAÇÃO

O gerente regional de educação, além de outras atribuições, fica responsável por planejar ações estratégicas para o alcance das metas pactuadas a partir dos indicadores educacionais em consonância



SECRETARIA DE EDUCAÇÃO DE PERNAMBUCO

com as diretrizes e política estadual e nacional de educação, bem como promover a coordenação e implantação da política educacional do estado no âmbito da sua jurisdição, com ênfase na melhoria da gestão da rede e da qualidade e da aprendizagem do aluno.

COM SERÁ A SELEÇÃO E INSCRIÇÃO

A seleção será realizada em duas etapas: avaliação curricular (titulação e experiência profissional); e entrevista e apresentação do projeto de atuação profissional (plano de trabalho para os primeiros 30 dias de gestão e esboço do plano de gestão para o biênio subsequente).

As inscrições podem ser feitas pelo site www.educacao.pe.gov.br. O certame tem validade de dois anos contados a partir da data de publicação da homologação do resultado. Confira aqui o edital.

A publicação do resultado final está prevista para o dia 28 de março, no site da Secretaria. Clique aqui e veja a publicação no DOE

VEJA O TOTAL DE VAGAS:

I – Recife Norte	1
II – Recife Sul	1
III – Metropolitana Norte	1
IV – Metropolitana Sul	1
V – Mata Sul – Palmares	1
VI – Mata Norte – Nazaré da Mata	1
VII – Mata Centro – Vitória de Santo Antão	1
VIII – Vale do Capibaribe – Limoeiro	1
IX – Agreste Centro Norte – Caruaru	1
X – Agreste Meridional – Garanhuns	1
XI – Sertão do Moxotó Ipanema - Arco-verde	1
XII – Sertão do Submédio São Francisco – Floresta	1
XIII – Sertão do Alto Pajeú – Afogados da Ingazeira	1
XIV – Sertão do Médio São Francisco – Petrolina	1
XV – Sertão Central – Salgueiro	1
XVI – Sertão do Araripe - Araripina	1

CRONOGRAMA DA SELEÇÃO

- Publicação do Edital - 18/03/2023
- Inscrições - 22/03 a 03/04/23
- Divulgação do Resultado Preliminar da 1ª etapa - Avaliação Curricular - 18/04/23
- Recurso ao Resultado Preliminar da 1ª etapa - Avaliação Curricular - 19/04/23
- Divulgação do Resultado Final da 1ª

etapa - Avaliação Curricular, convocação e agendamento da Apresentação do Projeto de Atuação Profissional e Entrevista - 25/04/23

• Realização da 2ª etapa - Apresentações do Projeto de Atuação e Entrevistas com Banca Examinadora - 02/05 a 10/05/23

• Divulgação do Resultado Final - Lista Tríplice - Até 16/05/23

WELINGTON LIMA/JC IMAGEM

Mobilidade

NOVA GESTÃO

Novo diretor-geral do Detran-PE vai administrar quase R\$ 1 bilhão por ano, a terceira maior arrecadação de Pernambuco

Nome foi escolhido pela governadora Raquel Lyra e num gesto político para a família dos Ferreira, do PL

ROBERTA SOARES

O novo diretor-geral do Detran-PE, Carlos Fernando Ferreira, indicado pela governadora de Pernambuco Raquel Lyra num aceno político ao Partido Liberal (PL), vai comandar nada menos do que um orçamento anual de quase R\$ 1 bilhão.

Para quem não sabe, o Detran-PE representa a terceira maior máquina de arrecadação do Estado, perdendo apenas para a Secretaria da Fazenda (Sefaz) e a Copergás.

E tem mais: conta com um orçamento que cresce ano após ano porque a frota veicular e, consequentemente, as taxas cobradas para os procedimentos relacionados a ela, aumentam todos os anos.

Em 2022, a arrecadação do Detran-PE foi de aproximadamente R\$ 800 milhões e, para 2023, a expectativa é de que fique na ordem dos R\$ 900 milhões.

Carlos Ferreira é primo de Anderson Ferreira, ex-prefeito de Jaboatão dos Guararapes e candidato derrotado ao governo de Pernambuco. Comandou o Metrô do Recife desde abril de 2020, sendo o segundo superintendente em menos de dois meses e o terceiro desde outubro de 2019.

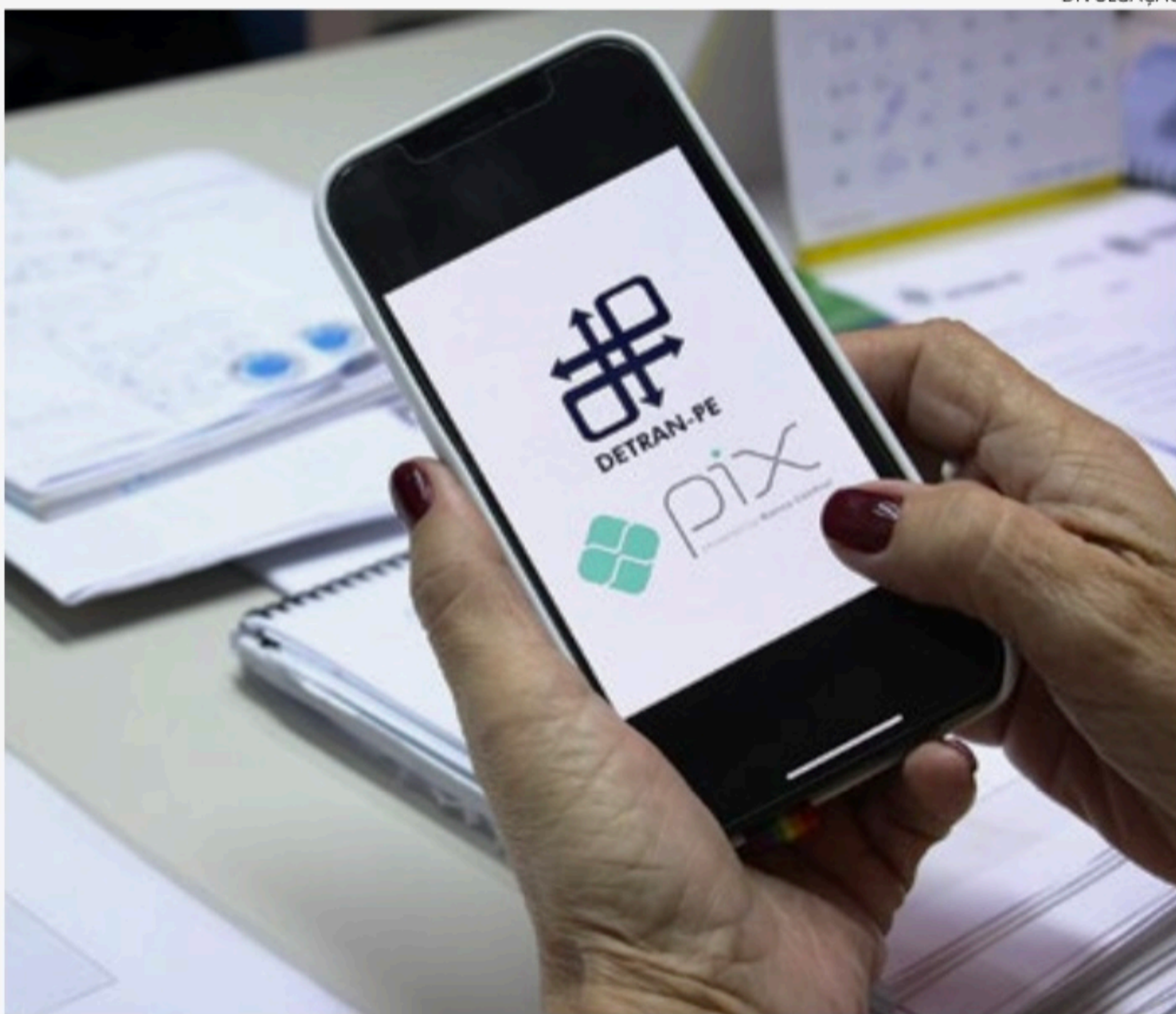

DIVULGAÇÃO

Detran-PE representa a terceira maior máquina de arrecadação do Estado, perdendo apenas para a Secretaria da Fazenda (Sefaz) e a Copergás



Ex-superintendente do Metrô do Recife, o advogado Carlos Fernando Ferreira assume o Detran-PE

No setor metroferroviário, a sua saída foi comemorada por técnicos, engenheiros e sindicalistas. A situação do Metrô do Recife nunca foi tão ruim quanto o período da sua gestão.

DETRAN-PE TEM AUTONOMIA, MAS EXIGE CONHECIMENTO

A indicação de Carlos Ferreira para o Detran-PE também não agradou aos profissionais da

casa, segundo algumas pessoas ouvidas em reserva pela Coluna Mobilidade.

Embora seja um órgão com quase todos os processos automatizados há oito anos, o que dificul-

ta desvios e fraudes, por exemplo, exige conhecimento da legislação de trânsito, que é dinâmica e alterada com frequência pelas resoluções do Conselho Nacional de Trânsito (Contran), autoridade máxima no tema no País.

E, apesar de também ter um histórico de uso político, a direção do Detran-PE precisa, ao menos, contar com profissionais que dominem a legislação de trânsito. “Quando olhamos para trás, vemos diversas gestões indicadas politicamente. Mas todas elas sempre tiveram pelo menos dois nomes técnicos, dando suporte à direção. Isso agora não acontece com o Detran-PE”, lamenta um funcionário em reserva.

RECEITA É CERTA E SEM DIFICULDADES

A receita do Detran-PE vem basicamente da arrecadação com taxas e serviços relacionados aos veículos e aos condutores, como licenciamento e habilitação, por exemplo. O IPVA é 100% da Sefaz. “De fato, o novo gestor não terá dificuldades orçamentárias porque a arrecadação é alta. Não precisa ficar atrás do governo”, afirma um outro servidor.

O órgão virou, atualmente, um verdadeiro processador de notificações de multas, já que o Código de Trânsito Brasileiro (CTB) estimula, desde 1998, que as prefeituras assumam a gestão do trânsito.

Uma realidade que, pelo menos no caso de Pernambuco, ainda é distante, já que menos de 30 cidades - dos 184 municípios do Estado - assumiram o controle do trânsito em suas ruas e avenidas até hoje por dificuldades operacionais e financeiras.

CBTU/DIVULGAÇÃO

Mobilidade

METRÔ DO RECIFE

Depois de quatro anos com diretores indicados politicamente, nova gestão tem menos interferência política e, por isso, agrada

ROBERTA SOARES

A nova direção do Metrô do Recife, anunciada no fim de semana pela Companhia Brasileira de Trens Urbanos (CBTU), foi bem recebida no setor metroferroviário. O sistema pernambucano, que perdeu metade da sua demanda de passageiros desde a pandemia de covid-19 e acumula um déficit anual apenas de custeio na ordem de R\$ 300 milhões, vai ser comandado por um funcionário de carreira, o eletrotécnico Dorival Martins.

Embora tenha uma formação apenas em nível técnico - incluindo uma pós-graduação em gestão pública, sem a bagagem de um engenheiro elétrico, por exemplo, que ampliaria os conhecimentos do transporte sobre trilhos (difícil de entender e ainda mais de operar), o novo superintendente é da casa, o que porsó lhe dá credibilidade.

O entendimento de metroviários e técnicos do setor ouvidos pela Coluna Mobilidade é de que, ao menos desta vez, o Metrô do Recife não foi, novamente, usado politicamente para acomodar acordos do primeiro escalão.

EXPECTATIVA DE POUCA ARTICULAÇÃO POLÍTICA PARA ATRAIR RECURSOS

A expectativa de que tenha força para conseguir recursos para o sistema, entretanto, é pouca. "A expectativa é boa no sentido de ser um funcionário da casa e conhecer os problemas. Mas precisa de uma boa equipe de retaguarda. E precisamos saber também o que o governo quer com a CBTU. Sem dinheiro, pode vir o superintendente da NASA que não resolve", afirma em reserva um servidor.

O novo superintendente, entretanto, é visto como uma pessoa de diálogo. "Além de ser da casa, precisa ser uma pessoa aberta ao diálogo,

Nova gestão do Metrô do Recife não é a ideal, mas foi bem recebida no setor

coisa que ele é. Não adianta ser engenheiro eletricista, como tivemos no passado, e se achar dono da verdade. Já passamos por isso também", acrescenta.

A indicação do novo superintendente foi escolha pessoal do atual diretor-geral da CBTU nacional, José Marques, que segue no comando da companhia desde a gestão do ex-presidente Jair Bolsonaro (PL). Marques é ligado ao presidente da Câmara dos Deputados, Arthur Lira (PL-AL), que mais uma vez mostrou que segue forte no governo federal.

Arthur Lira conseguiu vencer a força do senador Humberto Costa (PT), que defendia o nome do seu assessor parlamentar Dilson Peixoto, ex-vereador do Recife e petista de carteirinha.

Dorival Martins vai substituir Carlos Fernando Ferreira da Silva Filho, que comandava o sistema metropolitano desde abril de 2020. Na época, Ferreira foi o segundo superintendente em menos de dois meses e o terceiro desde outubro de 2019.

Carlos Ferreira é primo de Anderson Ferreira, ex-prefeito de Jaboatão dos Guararapes e candidato derrotado ao governo de Pernambuco. Agora, num acordo político com a governadora Raquel Lyra, vai comandar o Detran-PE - a terceira maior máquina de arrecadação do Estado.

METRÔ DO RECIFE TEM UM DÉFICIT ANUAL DE R\$ 300 MILHÕES

O Metrô do Recife é, atualmente, um sistema abandonado, sem recursos sequer para garantir uma boa operação diária. Sem falar em investimentos, que inexistem há pelo menos cinco anos.

O déficit de custeio anual é de R\$ 300 milhões.

E são muitas as consequências do abandono. Mas a principal delas é a quebra e a consequente paralisação do sistema, prejudicando os



O entendimento de metroviários e técnicos do setor ouvidos pela Coluna Mobilidade é de que, ao menos desta vez, o Metrô do Recife não foi, novamente, usado politicamente para acomodar acordos do primeiro escalão

passageiros que dependem do serviço. Já foram 400 mil pessoas transportadas por dia, nas duas linhas principais do sistema: Linhas Centro e Sul. Agora, são menos de 200 mil passageiros diários (algo próximo a 160 mil).

A crise econômica aliada ao aumento de mais de 180% no valor da passagem - que subiu de R\$ 1,60 para R\$ 4,25 num período inferior a dois anos - e as quebras provocadas pelo sucateamento espartaram o usuário.

Também de acordo com os dados encaminhados pela CBTU, foram nove quebras somente entre janeiro e abril de 2022. Em 2021, outras 22 paralisações. Algumas superiores a 24 horas de interrupção do sistema, o que comprova o grau de desmonte do metrô. A maioria com mais de 10h.

PRIVATIZAÇÃO DO METRÔ FOI ENGAVETADA PELO PSB

Sem recursos para nada, o Metrô do Recife também segue sem perspectivas, o que é o mais angustiante. Não

recebe recursos do governo federal, via Administração Central da CBTU e Ministério das Cidades (antigo do MDR), e ainda viu o estudo de uma possível estadualização e futura gestão privada ser engavetado pessoalmente pelo ex-governador de Pernambuco Paulo Câmara (PSB).

Em maio, o governador se comprometeu com os metroviários de que não iria avançar com o processo de estadualização e, posteriormente, concessão do Metrô do Recife à operação privada.

COMO SERIA A CONCESSÃO PÚBLICA DO METRÔ DO RECIFE

O processo de estadualização e concessão pública do Metrô do Recife seria iniciado ainda em maio de 2022. A modelagem e os valores foram apresentados ao Ministério da Economia no fim de 2021 e já tinham sido validados pela equipe técnica que está à frente dos estudos.

O governo de Pernambuco seria o gestor do futuro contrato de concessão pública do Metrô do Recife, um pacote

que representaria o montante de R\$ 8,4 bilhões em 30 anos. Desse total, R\$ 3,8 bilhões seriam aportes públicos para reerguer o sistema e cobrir a diferença entre receita tarifária e despesa de operação.

Sendo, R\$ 3,1 bilhões mobilizados pelo governo federal e R\$ 700 milhões pelo governo de Pernambuco. E, dos R\$ 3,1 bilhões bancados pela União (Ministério da Economia), R\$ 1,4 bilhão seriam recursos que ficariam guardados para serem utilizados pelo Estado ao longo do contrato de concessão pública.

O R\$ 1,4 bilhão seria a reserva para garantir o equilíbrio econômico financeiro do contrato, já que os estudos realizados em dois anos já apontaram que a receita gerada pela demanda de passageiros do Metrô do Recife não seria suficiente para cobrir o custo de operação.

O modelo a ser adotado pelo governo do Estado seria de concessão pública simples, sem contrapartida financeira ao longo do contrato.

GUGA MATOS/JC IMAGEM

Segurança

SEGURANÇA PÚBLICA

Pela 1ª vez, mulher assume comando da Cavalaria da Polícia Militar de Pernambuco

Tenente-coronel Denize Manso de Oliveira está há mais de duas décadas na unidade especializada

DIVULGAÇÃO

RAPHAEL GUERRA

Ainda quando era criança, a tenente-coronel Denize Manso de Oliveira se inspirou no pai e disse que queria ser militar. Parecia só um sonho de menina, mas o tempo passou e ela alcançou o objetivo. Está há mais de 20 anos na Polícia Militar de Pernambuco (PMPE). Nesta semana, como resultado de tanto empenho, Denize assume oficialmente a maior de suas missões até agora: será a primeira mulher do Estado a comandar a Cavalaria.

A carreira de Denize se confunde com a dos avanços da PMPE em relação aos espaços abertos às mulheres. Em 2001, três anos após ingressar na corporação, ela concluir o curso de formação de oficiais. Ficou em terceiro lugar e optou por fazer parte da Cavalaria - uma unidade que, até então, só contava com homens.

“Fui a primeira mulher a possuir curso de equitação policial militar. Quando me formei, só havia uma vaga na Cavalaria, mas os dois primeiros lugares no curso escolheram outras unidades. Entrei numa época em que o ambiente era muito machista. Para se ter uma ideia, não havia estrutura feminina nenhuma na sede”, relembra Denize.

Desde então, a tenente-coronel trabalha na mesma unidade especializada, chamada atualmente de Regimento de Polícia Montada Dias Cardoso. “Geralmente, os policiais têm várias movimentações na carreira, mas permaneci aqui”, diz.



Denize Manso vai liderar um efetivo de mais 200 profissionais da PMPE. “Principal meta é interagir cada vez mais com a sociedade”



Tenente-coronel comemora avanços das mulheres na corporação

A tenente-coronel explica que a Cavalaria trabalha em duas frentes: uma preventiva e outra mais repressiva em relação à violência.

“Existe um trabalho que é totalmente voltado para a prevenção nos bairros, centros, praças, eventos de pequeno porte. Nesses locais, conse-

guimos inibir pequenos delitos. Além disso, a gente se aproxima mais do cidadão, conversa, tira fotos”, diz.

“Mas também há o trabalho que chamo de mais repressivo, que é o de controle de distúrbios civis. É quando a Cavalaria não está para dialogar, mas para inibir. Acontece, por exemplo, em dias de jogos, quando fazendo o controle das torcidas que queiram se confrontar”, pontua.

DESAFIOS

Atualmente, o efetivo da Cavalaria em Pernambuco conta com 212 militares. Há apenas 32 mulheres, incluindo Denize. À frente do novo desafio, a nova comandante faz planos de ampliar a ligação com a sociedade civil, além de ajudar os jovens em situação de

vulnerabilidade que vivem perto da unidade.

“Minha principal meta é interagir cada vez mais com a sociedade civil. E também usar a estrutura para aumentar o policiamento em benefício da comunidade. Também quero abrir espaço na unidade para fortalecer o vínculos e despertar os jovens para o mercado de trabalho”, conta.

“Antes tínhamos uma escolinha e ajudamos a tirar muitos jovens da vulnerabilidade. Hoje, eles são zootecnistas, outros trabalham montando em haras. Quero trazer de volta essas atividades que incentivem o interesse das pessoas em aprender”, conclui.

A sede da Cavalaria fica na Avenida General San Martin, nº 1575, no Bongi, Zona Oeste do Recife.

DIVULGAÇÃO

Editorial

OPINIÃO

Ranking nacional de saneamento mostra a continuidade da desigualdade e do desperdício de água no Brasil

O ranking anual de saneamento do Instituto Trata Brasil foi publicado ontem, ratificando um panorama de desigualdade e desperdício que vem de muitos anos no país. Enquanto há municípios em que o desperdício de água é de 36% - que já deve ser considerado alto, mais de um terço da disponibilidade hídrica - outros chegam a mais de 70% do líquido desperdiçado. Uma agressão ao bom senso, e à demanda da população que não pode ter acesso garantido à água de acordo com suas necessidades.

No universo pesquisado dos cem municípios mais populosos, há grandes di-

ferenças no acesso à água potável, no serviço de coleta e no tratamento de esgoto, revelando o desafio de universalização do saneamento no território brasileiro.

As médias para os 20 melhores posicionados no ranking estão distantes daquelas para os 20 piores. No topo, a água é acessível para 99%, enquanto na parte de baixo do ranking, o índice é de 79%. O serviço de coleta de esgoto para os 20 melhores atinge 98% da população, enquanto chega a apenas 29% dos 20 piores. E o tratamento é realidade para 80% dos de cima, e somente 18% dos de baixo. Em relação à coleta e ao tratamento, a diferença entre os

20 melhores e os 20 piores é de 235% e 340%, respectivamente. Os municípios mais bem posicionados investem R\$ 166 em média, por habitante, no tratamento de esgoto, e os piores posicionados, R\$ 55, quase três vezes menos. Vê-se o enorme caminho a ser percorrido para a conquista de igualdade no saneamento entre os cidadãos. Exemplo de quase inexistência de coleta, a cidade de Marabá, no Pará, apresenta abaixo de 1% de atendimento a esse item.

Esta edição do ranking é a primeira após o Marco Legal do Saneamento, de 2020. As informações dão um panorama da continui-

dade dos problemas em dimensão nacional, mas são especialmente um alerta para os gestores municipais e estaduais, que precisam buscar recursos para viabilizar projetos em prol da melhor qualidade de vida para as pessoas. Segundo o marco legal, a responsabilidade para o alcance das metas de saneamento é dos prefeitos. A situação encontrada pelo ranking do Trata Brasil é uma afronta à dignidade humana, e um fator de risco para a saúde coletiva. E se o quadro é tão grave no levantamento das cem maiores cidades, imagine-se como está no restante dos mais de cinco mil municípios do país.

Entre as 20 melhores es-

truturas do ranking em acesso a água potável, apenas duas são do Nordeste: Campina Grande, na Paraíba, aparece na 17ª posição, e Vitória da Conquista, na Bahia, em 18ª, logo em seguida. São três nordestinas que ocupam a parte de baixo, entre as 20 piores: Caucaia, no Ceará, em 81ª posição, Jaboatão dos Guararapes, em 87ª, para a tristeza dos pernambucanos, e a capital alagoana, Maceió, em 93º lugar. Em Olinda, a perda de água na distribuição passa de 50%. Os projetos de saneamento são caros e de longa duração, e precisam, na maioria dos casos, de parcerias com a iniciativa privada, para saírem do campo das promessas.

Charge - Thiago Lucas



Artigo

OPINIÃO

Uma modesta (e atea) oração!

Seja como for, todos os massacres dos inocentes, todas as guerras religiosas, todas as cruzadas contra os “infiéis”, todos os campos de extermínio, o genocídio dos Yanomâmis, todas as Inquisições... foram cometidos por quem acredita Nele

FLÁVIO BRAYNER

Um leitor de meus artigos do JC me escreve fazendo-me gentilmente uma pergunta que, há alguns anos, um aluno me fez e que, com minha resposta, abandonou meu curso (!) (relatei o caso em artigo intitulado “A prova estética”): “-Você acredita em Deus?”.

Não, meu caro, não acredito Nele e acho que Ele também não acredita em mim! E penso que Ele tem toda razão: não disponho de reservas de “credibilidade”, nunca detive a verdade e espero, em minhas buscas, nunca encontrá-la (possuí-la é o maior perigo que conheço). A ideia de que “Ele existe” (ou não) é, a meu ver, inadequada, porque supomos o conceito de “existência” como algo empiricamente aferível, objetivamente verificável (a representação que fazemos de um velhinho de longas barbas brancas, cajado e

alva túnica). Nesse caso, a mesma coisa eu diria do Belo, da Justiça, da Liberdade... coisas que nunca “vi”, nunca as “toquei”, nunca “discuti” com elas: elas são apenas “idéias reguladoras” que me permitem saber se as ações (estas reais e que atingem outras pessoas e que têm consequências) estão mais perto ou mais longe de sua plena realização: uma idéia reguladora (Kant) é o que faz a diferença entre ter uma lanterna na popa do barco e a luz de um farol em terra: no primeiro caso eu não chegarei em lugar algum, no segundo eu sou conduzido à terra firme e ao convívio dos homens (que não sei também se é um lugar muito adequado para se estar!).

Li certa vez, num relato de Primo Levi, a história de uma criança judia que estava sendo torturada por médicos nazistas diante de seus pais e de outros adultos, quando alguém per-



Tragédia do povo indígena Yanomami: onde está Ele aqui?

gunta baixinho a seu vizinho: “- Onde está seu Deus que não vê isso?”, ao quê o vizinho responde “-Deus É esta criança!”. Deus então é uma idéia, idéia que deveria metafisicamente nos orientar numa vida ética, aquela vida em que definimos normas (ética normativa) para nos conduzirmos na vida prática (ética factual): diz respeito à nossa relação com outros e o que devemos fazer de nós mesmos.

Houve uma época em que essas NORMAS vinham do Alto, lá do Monte Sinai, e eram essencialmente proibitivas, definindo o quê não deveríamos fazer (Decálogo) de acordo com a vontade de Deus, esperando que fôssemos obedientes e servis. Muito mais tarde a origem das normas se desloca do Alto para “dentro” de cada um de nós: como um tribunal interior dispondo de regras gerais e imperativas que dizem como devemos agir de acordo com a razão, esperando com isso que sejamos autônomos e livres. Ora, nem Deus seria teoricamente LIVRE para criar o que Lhe desse na cabeça! Mesmo o “incau-

sado” (“Eu sou o que sou!”) não se basta a si mesmo, precisa de um Outro que o adore, o tema, o louve! ELE NÃO ERA LIVRE PARA NÃO CRIAR O HOMEM, e fazê-lo à “sua imagem e semelhança”, o que não significa “igual” a Ele, “parecido” com Ele, mas um ser de “CONSCIÊNCIA”. Era preciso que um homem “consciente” existisse para dizer “-Deus há!”, sem o quê Ele permaneceria uma entidade solipsista, solitária, apenas consciência-de-si: a condição de Sua existência para um Outro era a exigência primeira para que Ele pudesse ser amado ou temido (modelo ético) e orientasse a vida (dos que Nele acreditam) a partir de certas regras (hoje profundamente adulteradas e enfraquecidas, diga-se!). Aliás, a pergunta (agostiniana) “Se Deus é infinitamente Bom, por que existe o Mal no Mundo?” (“resolvida” com a noção de Livre Arbítrio), tal pergunta, repito, também não me parece adequada: Deus, como disse, é apenas uma idéia reguladora que, como um farol, deveria nos orientar, mas nunca impediria de ficarmos à deriva.

Seja como for, todos os massacres dos inocentes, todas as guerras religiosas, todas as cruzadas contra os “infiéis”, todos os campos de extermínio, o genocídio dos Yanomâmis, todas as Inquisições... foram cometidos por quem acredita Nele. Eu terminaria, meu caro e gentil leitor, emulando Elie Wiesel (Prêmio Nobel da Paz de 1986) em seu discurso quando Auschwitz foi reaberto à visita pública (1995): se há um Deus realmente misericordioso, eu Lhe suplico que não tenha nenhuma misericórdia para quem planejou e tentou executar o genocídio de nossos irmãos Yanomâmis, tentou destruir a cultura, produziu fome, miséria e 800.000 mortes, alimentou a desesperança e o desamparo, enfraqueceu a educação nacional e nutriu a violência entre nós. Nenhuma misericórdia.

Eis minha precária resposta, caro leitor, sob a forma de uma modesta e atea oração!

(Para Edinar Baia e Ricardo Aléssio)

Flávio Brayner, professor Emérito da UFPE

Entre para o nosso canal no Telegram

Notícias, esportes, entretenimento, vídeos e muito mais



Artigo

OPINIÃO

Por motivações políticas que conjugaram esforços do Governo Bolsonaro e do Congresso Nacional em iniciativa típica de ano eleitoral, propôs-se e aprovou-se um piso salarial nacional e, portanto, indiferente às distintas situações regionais, que não pode ser pago pelos diversos agentes da área de saúde...

JORGE JATOBÁ

A economia de mercado funciona por si mesma. Tem mecanismos próprios, suas leis e regras. Às vezes, através de agências reguladoras e para proteger os interesses dos consumidores, os mecanismos de funcionamento sofrem algum grau de intervenção, mas a regra básica é que na economia capitalista o mercado deve funcionar o mais livre possível. Ele tem seus próprios mecanismos de ajustes ditados pelas regras da competição dos seus agentes e pelas preferências dos consumidores.

À luz desses princípios duas situações são analisadas aqui: o piso salarial dos enfermeiros e a redução por decisão do Conselho Nacional da Previdência Social da taxa de juros dos empréstimos consignados. Não vou discutir méritos. Vou falar sobre mecanismos. Fora o salário-mínimo, e mesmo assim com prudência, imagine se cada categoria de trabalhadores conquistasse um piso oficial e obrigatório de rendimentos, ou seja, um nível, salarial abaixo do qual a remuneração pelos serviços do trabalho não poderia ser paga. O resultado seria o caos e não seria difícil descrever esse cenário. A

Piso dos enfermeiros, redução das taxas de juros e as intervenções sujas

DIVULGAÇÃO



Enfermeiros fazem protesto em defesa do piso nacional da categoria

maior parte dos conselhos profissionais definem, no seu âmbito, pisos salariais que normalmente se colocam como referências, não são unificados nacionalmente, e se posicionam de forma consistente com as práticas observadas no seu mercado de trabalho. No argumento dos economistas, os pisos sugeridos seriam aceitáveis pelo mercado e não criariam dificuldades à contratação de novos profissionais. Seriam realistas, com um pé no mercado. Não é o caso do piso dos enfermeiros.

Por motivações políticas que conjugaram esforços do Governo Bolsonaro e do Congresso Nacional em iniciativa típica de ano eleitoral, propôs-se e aprovou-se um piso salarial nacional e, portanto, indiferente às distintas situações regionais, que não pode ser pago pelos diversos agentes da área de saúde que contratam enfermeiros, sejam hospitais, clí-

nicas, governos, etc. Falta capacidade de pagamento. O piso não é suportável pelo mercado. Está acima daquele nível que os trabalhadores gostariam de ser remunerados, mas abaixo dos que os potenciais contratantes estão dispostos a pagar. O resultado vai ser desemprego ou contratação informal, ou seja, sem carteira assinada e, portanto, fora da rede de proteção social. O resultado é, como vimos, greves, protestos, iniciativas para captar recursos de diversas fontes para bancar as contratações igual ou acima do piso definido legalmente, mas não cancelado pelo mercado. O mercado não é formado por marionetes. Intervenções desse tipo causam conflitos e discórdias, além de precarizar o mercado de trabalho da categoria, gerando resultado contrário ao que motivou a iniciativa. Essa questão não está resolvida e caiu no colo do Governo

Lula que se vê pressionado por todos os lados pelas associações e sindicatos de enfermeiros a resolvê-la.

A segunda situação é a da taxa de juros dos consignados. Reduziu-se os juros de 2,14% para 1,70% ao mês, sem consulta ao mercado e sem conversas dentro do próprio governo, uma iniciativa compulsiva e sem fundamentos econômicos. A esta taxa de juros não é rentável aos bancos oferecer esta modalidade de crédito que praticamente desapareceu do mercado num movimento que incluiu também os grandes bancos oficiais. Os bancos têm custos de captação, pagam impostos e precisam, como negócio, ter sua margem de lucros. Intervenções desse tipo têm efeitos contrários aos estimados por seus autores. Toda vez que se tentou, neste país, reduzir artificialmente os juros, os resultados foram desastrosos. Quem se lembra da re-

dução artificial da SELIC pelo então Presidente do Banco Central Alexandre Tombini a mando de Dilma Rousseff? Os resultados foram inflação mais alta e juros ainda maiores. Quando você estiver lendo este artigo, o Governo Lula talvez não tenha conseguido ainda sair deste imbróglio causado por iniciativa do Ministro da Previdência Carlos Lupi. Problema para Haddad resolver e para Lula se desgastar.

A literatura econômica denomina iniciativas como estas que criticamos aqui como intervenções sujas. Às vezes, elas são necessárias como quando o Banco Central, por razões imperiais, intervém no câmbio, mas normalmente trazem resultados complicados e problemas para os agentes econômicos e políticos e de alto custo privado e social.

Jorge Jatobá, doutor em Economia

Artigo

OPINIÃO

Circunscrito ao seu apê, com a alma a embotar sentimentos como que em isolamento acústico, o professor, de codinome Charlie, grita silenciosamente para recuperá-la, afogada tanto pelo mar revolto da dor de consciência pelo divórcio

ERIK LIMONGI SIAL

Herman Melville escreveu Moby Dick em 1851. Se a recepção foi fria, assomou seu lugar no panteão da literatura, referenciado por Hawthorne como o “grande

romance” estadunidense.

Mas, a frieza que recebeu originalmente a Moby Dick, não contamina a película “A Baleia”, tendo Brendan Fraser no papel título, agraciado com a estatueta de Melhor Ator na Cidade dos Anjos.

Parafrazeando a angústia subliminar do personagem Ishmael, em sua saga pessoal para muito além da caça marítima ao maior mamífero da terra, Brendan irradia as agruras de um professor absorto na perda do parceiro amado, perda essa afogada sem salvavidas numa compulsão que transforma não apenas seu figurino pessoal, mas, sobremaneira, emocional.

Circunscrito ao seu apê, com a alma a embotar sentimentos como que em isolamento acústico, o professor, de codinome Charlie, grita



Brendan Fraser em A Baleia: oscar de Melhor Ator

silenciosamente para recuperá-la, afogada tanto pelo mar revolto da dor de consciência pelo divórcio de sua esposa Mary, quanto pelo redemoinho gestado do afastamento da única filha, Ellie, porto seguro do seu amor. Se a angústia de Charlie é entrecortada

pelos diálogos com sua singular amiga e filha, sua crença segue inabalável na pureza humana, como que a entreolhar, para além das camadas de dor, o sublime dom da vida.

As horas de maquiagem, compondo seu visual, entretanto, não são as bússolas da

personificação de Charlie, cujo olhar, timbre e tom professam os bons sentimentos, norteados pelas estrelas guias das maiores criações de Deus, o homem e a mulher, como se marujos desse mundo fossem.

De sua convicção se extrai, como o curso traçado a partir de uma carta náutica, que ao homem é impossível não se importar.

Em épocas em que o culto ao “shape” esteriotipa o padrão do sucesso nesses trópicos e nos sete mares, Charlie nos evoca, sem soar piegas, a verdadeira beleza do firmamento, dedicado, penso eu, a todas as pessoas que acreditam no bem....

Erik Limongi Sial, advogado, sócio fundador do Limongi Advocacia.

Igualdade não tem raça



Todo dia é uma oportunidade de combatermos o preconceito e o racismo. Discriminação é crime. Denuncie.

21/03 - Dia Internacional pela Eliminação da Discriminação Racial

É o MPT em parceria com a sociedade!

Internacional

GOVERNO FRANCÊS

Governo francês sobrevive a moções de censura em disputa por reforma da Previdência

O fracasso das duas moções põe fim à saga parlamentar da reforma, que aumenta a idade de aposentadoria de 62 para 64 anos até 2030

LUCAS MORAES

Os deputados franceses chegaram perto de derrubar o governo da primeira-ministra Élisabeth Borne e sua impopular reforma da Previdência nesta segunda-feira (20), em meio a protestos intensos contra sua polêmica adoção por decreto.

O presidente Emmanuel Macron (liberal) conseguiu validar definitivamente seu projeto para endurecer o acesso a uma aposentadoria integral, mas o governo de sua primeira-ministra saiu enfraquecido desta disputa.

“Só faltaram nove votos para derrubar este governo e sua reforma, um governo que já está morto para os franceses e que já não tem nenhuma legitimidade”, disse a deputada de esquerda radical Mathilde Panot.

A votação na Assembleia Nacional (Câmara baixa) foi mais apertada que o esperado. A moção apresentada pelo grupo independente LIOT recebeu 278 votos dos 287 necessários. Por outro lado, o texto apresentado pela extrema direita só conseguiu 94.

O fracasso das duas moções põe fim à saga

parlamentar da reforma, que aumenta a idade de aposentadoria de 62 para 64 anos até 2030, e exige, a partir de 2027, contribuir por 43 anos, ao invés de 42, para receber uma aposentadoria integral.

Contudo, a oposição ainda não jogou a toalha e já anunciou que apresentará recursos ao Conselho Constitucional para frear sua aplicação e também impulsionar um referendo.

Os sindicatos também convocaram uma nova jornada de manifestações maciças para a próxima quinta-feira, enquanto a contestação se instala no país entre protestos espontâneos e greves em setores-chave.

Estradas bloqueadas, perturbações nos transportes, aeroporto invadido, milhares de toneladas de lixo nas ruas de Paris, falta de combustível no sudeste da França... Os grevistas multiplicaram as ações de protesto.

“As ruas vão fazer a diferença. Ao contrário do que pensa o poder, as ruas vão decidir no final”, disse Odile Agraifeil, uma aposentada do setor bancário durante um protesto em Estrasburgo (nordeste) na noite desta segunda-feira.

Continua na próxima página

JOHN THYS / AFP



O presidente da França, Emmanuel Macron

PREFEITURA MUNICIPAL DE CABROBÓ COMISSÃO PERMANENTE DE LICITAÇÃO AVISO DE LICITAÇÃO

PREGÃO ELETRÔNICO Nº 005/2023-PMC. PROCESSO LICITATÓRIO Nº 016/2023-PMC. Tipo: MENOR PREÇO GLOBAL. Modo de Disputa: **ABERTO - Objeto: **CONTRATAÇÃO DE EMPRESA ESPECIALIZADA PARA PRESTAÇÃO DE SERVIÇOS DE ASSEIO, CONSERVAÇÃO E LIMPEZA NO MUNICÍPIO DE CABROBÓ/PE. DURANTE 12 (DOZE) MESES, EM CONFORMIDADE COM ESPECIFICAÇÕES, PLANILHAS E ORÇAMENTO EM ANEXO AO EDITAL DESTE PROCEDIMENTO, TUDO EM CONFORMIDADE COM SOLICITAÇÃO EXPRESSA DA SECRETARIA DE INFRAESTRUTURA URBANA.** Valor Global Máximo Admitido: **R\$ 5.199.987,00 (cinco milhões, cento e noventa e nove mil, novecentos e oitenta e sete reais).** **PRAZO DE ACOLHIMENTO DAS PROPOSTAS: de 08h do dia 22/03/2023 até às 08h do dia 11/04/2023 - SESSÃO DE DISPUTA DE PREÇOS: 11/04/2023, às 09 horas – Local: www.bnc.org.br** O edital encontra-se disponível no site www.cabrobo.pe.gov.br. Contatos: e-mail: cplcabrobo@gmail.com. Fone: 0**87-3875-1632 – Ramal 239 - Cabrobó (PE), em 21 de março de 2023.**

Thiago Lopes Quirino
Pregoeiro Municipal.

PREFEITURA MUNICIPAL DE SERTÂNIA - PE RESULTADO DE JULGAMENTO DE PROPOSTAS

Presidente da CPL Processo n 005/2023. Tomada de Preços n 002/2023. CPL. Obras. **CONTRATAÇÃO DE EMPRESA ESPECIALIZADA PARA EXECUÇÃO DOS SERVIÇOS DE CONSTRUÇÃO DE PASSAGENS MOLHADAS EM DIVERSAS LOCALIDADES DO MUNICÍPIO DE SERTÂNIA - PE, COM FORNECIMENTO PELA CONTRATADA DE TODOS OS EQUIPAMENTOS, PEÇAS, MATERIAIS DE CONSUMO, INSUMOS E MÃO DE OBRA. CLASSIFICAR: a empresa CONSTRUTORA VALÉRIO LTDA - CNPJ n 04.628.047/0001-55, pelo valor de LOTE 01 - R\$742.573,30; e LOTE 02 - R\$888.073,72; VALOR TOTAL: R\$1.630.647,02.** Fica aberto o prazo recursal na forma da lei, encontrando-se os autos disponíveis às partes a partir da data dessa publicação.

Sertânia, 17 de Março de 2023
EDNELZA ALVES CAMPOS ARAUJO

Internacional

GOVERNO FRANCÊS

CLEMENT MAHOUEAU / AFP



Franceses vão às ruas protestar contra reforma da previdência de Emmanuel Macron

Continuação

Após a notícia do fracasso das duas moções de censura, os protestos contra a reforma foram retomados nas ruas de Paris e outras cidades. Nos últimos dias, as manifestações recrudesceram, com confrontos com a polícia, incêndio de lixeiras e vitrines quebradas.

O estopim desses protestos foi a decisão de Macron, na quinta-feira, de impor seu projeto sem o voto dos deputados, temendo uma derrota no Parlamento em um contexto de rejeição ao texto pelos sindicatos e por dois em cada três franceses, segundo as pesquisas.

Os sindicatos haviam advertido para uma radicalização dos protestos, fora de seu controle, se o governo não voltasse atrás, após as maiores manifestações contra uma reforma social em três décadas.

Está em jogo para o presidente, cujo cargo não é afetado pela moção de

censura, a possibilidade de aplicar o programa de seu segundo mandato até 2027. No domingo, através de seu entorno, ele garantiu que iria até o final com seu projeto de reforma.

Mas os observadores acreditavam que o governo alcançaria uma vitória de Pirro. A utilização do artigo 49.3 - que permitiu a aprovação da reforma por decreto - "vai dificultar a adoção de [outras] reformas no futuro", alertou a agência de classificação de risco Moody's, que não deixa de ser favorável a esse tipo de lei.

As atenções estão voltadas para o que vai ocorrer com sua primeira-ministra, que já disse hoje que está "determinada a continuar aportando as transformações necessárias" à França, em declaração à AFP.

Dezenove dos 61 deputados do grupo opositor de direita Os Republicanos (LR), com o qual o governo costuma contar para alcançar as maiorias necessárias para suas

leis, votaram a favor da moção.

"É evidente que hoje o governo tem um problema de legitimidade e que o presidente não pode se tornar um espectador", disse à emissora BFMTV o político Aurélien Pradié, um dos líderes dessa oposição interna dentro dos Republicanos.

A líder de extrema direita Marine Le Pen, rival de Macron no segundo turno das eleições presidenciais de 2022 e cujo partido saiu fortalecido do conflito social nas pesquisas, também pediu a renúncia ou a saída de Borne.

Amanhã, o presidente deve se reunir com sua

chefes de governo e vários ministros, antes de conversar com os líderes da Assembleia Nacional e do Senado e se dirigir aos parlamentares governistas.

Há pouco dias, Macron ameaçou dissolver a Assembleia Nacional em caso de um revés para sua reforma.

PREFEITURA MUNICIPAL DE AFOGADOS DA INGAZEIRA – PE **COMISSÃO PERMANENTE DE LICITAÇÕES** **PROCESSO LICITATÓRIO Nº 019/2023** **PREGÃO ELETRÔNICO Nº 008/2023**

A Prefeitura Municipal de Afogados da Ingazeira, Estado de Pernambuco, através da Comissão Permanente de Licitações, **TORNA PÚBLICO** que realizará licitação na modalidade acima mencionada no dia **31 de Março de 2023 às 08 horas**, na sede da PMAI localizada a Praça Arruda Câmara nº 20, centro, sala da CPL no térreo, tendo como objeto a AQUISIÇÃO DE TUBULAÇÕES E CONEXÕES (COM SUAS RESPECTIVAS NBR), DESTINADAS A RAMAIS PREDIAIS E REDES PÚBLICAS MUNICIPAIS DE AFOGADOS DA INGAZEIRA. Valor estimado do objeto referente ao certame em tela é de **R\$ 526.202,96** (quinhentos e vinte e seis mil, duzentos e dois reais e noventa e seis centavos). O certame será realizado pela plataforma **PORTAL DE COMPRAS PÚBLICAS** e os interessados terão acesso ao edital e seus anexos pelo site: **www.portaldecompraspublicas.com.br**, outras informações pelo telefone: (87) 3838 1235 nos dias úteis das 08 às 13 horas.

Afogados da Ingazeira - PE, 20 de Março de 2023.

ÊNIO AMORIM VIANA
Presidente da CPL / Pregoeiro

Voz do Leitor

EXCLUSÃO

A Escola Municipal Maria das Neves, em Jardim Paulista, apresenta calçada repleta de areia e a rampa está destruída

CINEMA SÃO LUIZ

Fechado para mais uma reforma, o cartaz habitual do Cinema São Luiz é o de sempre: "Em reforma". As paredes externas continuam imundas. O tapume posto em setembro, para reforçar a marquise do prédio, está apodrecendo e a obra de reforço não foi feita. Ninguém vê esse absurdo num prédio que representa tanto para a memória afetiva do recifense? A quem a gente reclama? Alô, Prefeitura e secretaria de Cultura.

Nelson Cunha, por e-mail

RECIFE VIVE UM CAOS

Enquanto turistas são violentamente atacados no centro do Recife, sujeira, esgotos e miséria proliferando na cidade, o prefeito João Campos posa com sorriso largo a se promover diariamente na mídia. Por que até hoje, em vez de plásticos nos morros, não se reformou as instalações sanitárias em edifícios abandonados e transferiu moradores em situação de rua e a população em risco para lá? Sairia mais barato, mas rápido e mais humano do que "ainda" pretender construir casas populares. A cidade vive no eterno planejamento, de promessas inócuas, e nada se conclui de concreto. Que azar tem o Recife em termos de Prefeitura.

Ana Menezes, por e-mail

VIAGEM À CHINA

No governo Lula, está de volta a farra com o dinheiro público. Para a viagem do presidente à China, a comitiva já conta com quase 300 pessoas, entre políticos e empresários. O Itamaraty afirmou que a viagem dos empresários não será custeada pelo governo, será? Assim como nos governos anteriores do PT, o contribuinte é quem sofre para bancar as mordomias dos lulistas.

Patrícia Santos, por e-mail

Alunos com necessidades especiais sofrem com falta de acessibilidade em escola no Paulista

HENRIQUE LOTTO / VOZ DO LEITOR



o Nordeste e o acesso a série A.

Renato Paiva, por e-mail

ÔNIBUS PRECÁRIOS

Antigamente havia a empresa Nápoles e, atualmente, a Rodotur explora a linha Goiana/Recife/Goiana há pelo menos 50 anos. Porém, a qualidade dos ônibus utilizados deixam bastante a desejar. Imaginem os senhores neste calor de mais de 30 graus dentro de um ônibus em um percurso de 63 km, o que leva aproximadamente uma hora e trinta minutos até o Recife. Vamos climatizar os ônibus, o transporte é de pessoas e merecemos o mínimo de conforto.

Valter Rocha, por e-mail

IMPUNIDADE

Mais uma do marginal Thiago Brennand. A polícia de São Paulo apreendeu 70 armas que pertenciam ao empresário pernambucano. A impunidade continua protegendo-o, apesar dos vários crimes cometidos e das 4 prisões preventivas decretadas. Até quando?

Sylvio Belém, por e-mail

HOMENAGEM A REGINALDO ROSSI

Caro prefeito, o Recife merece ter essa homenagem a uma personalidade que cantou e encantou a capital pernambucana. Seja no carnaval ou em outro evento. Peço sua compreensão a esse ícone da nossa cultura. E que eternizemos o nosso Rei Reginaldo Rossi.

Wilton Batista, por e-mail



GENIVAL PAPAARAZZI / VOZ DO LEITOR

ESCOLA SEM ACESSIBILIDADE

As crianças que tem deficiência não têm direito de estudar no município do Paulista, pois a acessibilidade na maioria das escolas é precária. Exemplo da Escola Municipal Maria das Neves, na Rua Quarenta e Sete, em Jardim Paulista, que a calçada é completamente de areia e a rampa está destruída. E o pior: não tem justiça que obrigue o prefeito a cumprir a lei, nem o Ministério Público e nem a vara da infância.

Henrique Lotto, por e-mail

FALTA DE PONTARIA DO SPORT

Desta vez, os atacantes do Sport não traduziram em gols a supremacia da equipe sobre o Santa Cruz. Várias chances perdidas, além da atuação destacada do goleiro Michael. É preciso acertar pé, pois, caso contrário, não atingiremos nossos objetivos na temporada, que é conquistar o Pernambuco,

ROUBO DE MATERIAL DE ALUMÍNIO DE LIXEIRAS

As caixas coletoras de alumínio, que ficam dentro das lixeiras públicas, estão sendo roubadas na Rua da Aurora, no bairro de San-

to Amaro. Cadê a Guarda Municipal e a Polícia Militar para coibir isso? Peço a Emlurb que reponha as caixas, afinal, lugar de lixo é na lixeira.

Genival Paparazzi, por e-mail

Esportes

MATEMÁTICA

Santa Cruz corre grande risco de não ter calendário nacional na próxima temporada

Confira os cálculos do Santa Cruz para conseguir a vaga na Série D e Copa do Brasil de 2024

CHARLES JOHNSON/JC IMAGEM



Situação dos corais é bastante complicada na temporada

HAIM FERREIRA

O ano de 2024 pode ser o mais tenebroso da história do Santa Cruz. Com o péssimo desempenho em 2023, o clube coral corre sérios riscos para a próxima temporada.

Os mais severos estão num possível rebaixamento para a Série A2 do Campeonato Pernambucano, além de não poder jogar competições nacionais.

Na 9ª colocação do Estadual, os tricolores precisam de uma verdadeira aula de matemática para entender todos os cálculos envolvidos para evitar o cenário mais catastrófico dos seus 109 anos de história.

O Jornal do Commercio preparou um grande detalhamento de todas as combinações possíveis que o Santa Cruz precisa fazer para poder disputar os quatro campeonatos disponíveis (até então) no seu calendário: Brasileirão, Copa do Brasil, Copa do Nordeste e Campeonato Pernambucano. Confira:

SÉRIE D (OU C):

Caminho 1: Conseguir o acesso para a Série C

Caminho 2: Terminar a primeira fase do Campeonato Pernambucano em 4º lugar

Para ter vaga na Série D de 2024, o Santa Cruz tem obrigação de terminar a primeira fase do Campeonato Pernambucano em 4º lugar. Isso porque Pernambuco só pode

ter dois times na Série D e o Retrô já é um deles.

Isso significa que o Santa Cruz precisa vencer todos os seus três jogos restantes, além de torcer para que o Petrolina não vença o Náutico, dia 1 de abril.

Hoje, a Fera Sertaneja soma 19 pontos e apenas um jogo para disputar. Caso vença, chegaria a 22 e não seria mais alcançado pelos tricolores. O Santa Cruz tem 12 pontos e três jogos a realizar, podendo chegar a 21.

Caso todo esse provável cenário se converta, o Santa Cruz só tem uma saída: conseguir o acesso para a Série C neste ano a todo custo. Vale lembrar que Sport e Náutico disputam as séries B e C, respectivamente, e já têm calendários garantidos no Brasileirão do próximo ano.

COPA DO NORDESTE:

Caminho 1 (fase de grupos): Ser campeão do Campeonato Pernambucano

Caminho 2 (pré-Nordestão): Já tem vaga garantida

Por ser o terceiro melhor time no ranking da CBF em Pernambuco, o Santa Cruz já tem vaga garantida, no mínimo, uma das duas vagas da Pré-Copa do Nordeste 2024.

Para ir direto para a fase de grupos, será necessário ser campeão do Estadual. Isso porque o Sport já tem uma vaga garantida por ser o líder da lista, enquanto o Náutico (2º) também pode ter a vaga caso chegue na decisão, independente do título ou não.

Ou seja, mesmo que não se classifique para as quartas de final do estadual, o Santa Cruz disputa a repescagem, podendo se classificar para a fase de grupos.

COPA DO BRASIL:

Caminho 1: Ser campeão do Campeonato Pernambucano

Caminho 2: Se classificar para a semifinal, mas

ter sido melhor colocado na primeira fase do que outro time que for eliminado

Para ter vaga garantida na Copa do Brasil 2024, o Santa Cruz é obrigado a chegar na final do Campeonato Pernambucano. Pelo novo regulamento da CBF, Pernambuco tem apenas três vagas garantidas no torneio de mata-mata. Duas delas obrigatoriamente são do campeão e vice.

A terceira vaga será da equipe que for eliminada na semifinal, mas que tiver tido a melhor campanha na primeira fase. Caso não chegue à decisão, o Santa Cruz precisa no mínimo ser o 4º colocado e torcer para que o Retrô não chegue também na semifinal.

Acontece que as contas não param por aí. Caso a Fênix não avance, como o esperado pelos corais, o Santa Cruz ainda não pode ter sido o 6º coloca-

do na primeira fase.

CAMPEONATO PERNAMBUCANO:

Caminho 1: Vencer dois dos seus três próximos jogos e o Íbis não tirar um saldo de -7 gols

Caminho 2: Íbis perder um dos seus próximos três jogos e não tirar um saldo de -7 gols

O Santa Cruz corre o risco de, pela primeira vez na história, ser rebaixado no Campeonato Pernambucano. Na 9ª posição com 12 pontos, os tricolores são os primeiros fora do Z4, a apenas três do Íbis.

As duas equipes ainda tem um confronto direto no dia 28 de março, no Arruda. Quem vencer, dependerá apenas de si para escapar da degola.

O Santa Cruz ainda enfrenta o Central e Belo Jardim, enquanto o Pássaro Preto tem pela frente o Afogados e Retrô.

Esportes

JUSTIÇA

IGOR CYSNEIROS/SPORT



Patrimônio físico do Sport é um ativo importante do clube

Ilha do Retiro seria leiloadada no final deste mês por conta de quase R\$ 15,8 milhões em dívidas trabalhistas

HAIM FERREIRA

O Sport deu um passo importante para o andamento do seu processo de reestruturação de dívidas. Nesta segunda-feira (20), o juiz da 27ª Vara, seção B da Capital, deferiu o pedido de Recuperação Judicial do clube.

Com essa medida ficam suspensas todas as execuções contra o clube pelo prazo de 180 dias e o Leão terá 60 dias, a partir de hoje, para apresentar um plano de pa-

Sport tem pedido de recuperação judicial aceito pela Justiça e dívidas do clube são suspensas; entenda

gamento a seus credores.

A decisão chega num momento importante para o Sport, visto que a sede do clube, a Ilha do Retiro, entraria em leilão pela Justiça Federal, por conta de 10 dívidas trabalhistas rubro-negras. Juntos, os débitos contabilizavam um total de R\$

15,8 milhões.

Entre os motivos alegados pelo Sport para a solicitação de recuperação está o fato do clube empregar 301 funcionários e que passa por uma crise financeira, por conta da quebra de receita por frustração de objetivos esportivos e acúmulo de

dívidas ao longo dos anos.

Para o advogado do Sport, Gustavo Matos, “a proteção da Recuperação Judicial dará a oportunidade ao Sport Club de negociar com seus credores em condições possíveis de cumprimento pelo clube”.

O economista João Ro-

gerio Filho, da PPK Consultoria, empresa responsável pela estruturação do Plano de Recuperação do Sport, ressalta que “a Recuperação Judicial permitirá ao Sport o acesso às mais modernas ferramentas de reestruturação e melhoria de sua performance financeira”.

Esportes

COPA DO BRASIL

CBF define data do sorteio da terceira fase da Copa do Brasil

São 32 equipes ainda na disputa do torneio em mata-mata

de e da Copa do Nordeste de 2022.

São eles: Flamengo (campeão da Libertadores), Cruzeiro (campeão da Série B), Paysandu (campeão da Copa Verde) e Sport (vice-campeão da Copa do Nordeste).

Além disso, ainda há os times que conquistaram a vaga via-brasileirão: Palmeiras, Athletico-PR, Atlético-MG, São Paulo, Fluminense, Fortaleza, Corinthians, Santos, Internacional, América-MG, Bahia, Botafogo.

As outras 16 equipes garantiram classificação passando pela primeira e segunda fase do torneio, que teve início em fevereiro.

Os times serão divididos em dois potes, a partir da posição de cada equipe no Ranking Nacional de Clubes. A ordem dos mandos de campo será sorteada momentos após a definição dos duelos do mata-mata.

HAIM FERREIRA

A segunda fase da Copa do Brasil chegou ao fim na última semana e todas as 32 equipes que disputarão a continuidade do mata-mata já são conhecidas. O novo sorteio será dia 27 deste mês.

A terceira fase conta com a entrada dos times oriundos da Libertadores, além dos campeões da Série B, da Copa Ver-

POTE 1:

- Flamengo
- Palmeiras
- Athletico-PR
- Atlético-MG
- São Paulo
- Fluminense
- Corinthians
- Internacional
- Cruzeiro
- Botafogo
- Santos
- Bahia
- Fortaleza
- América-MG
- Grêmio, Vasco, Coritiba ou Sport

POTE 2:

- CRB
- Náutico
- Remo
- Tombense
- Brasil de Pelotas
- Paysandu
- Ituano
- Botafogo-SP
- Volta Redonda
- Ypiranga-RS
- Nova Iguaçu
- Maringá
- Águia de Marabá
- CSA ou Brusque
- Grêmio, Vasco, Coritiba ou Sport

DIVULGAÇÃO/CBF



Troféu da Copa do Brasil está em jogo



**PREFEITURA DO RECIFE
COMISSÃO ESPECIAL DE LICITAÇÃO DA SECRETARIA
DE SANEAMENTO – CELSS I
AVISO DE ABERTURA DE LICITAÇÃO**

Processo Licitatório nº 001/2023 - Concorrência nº 001/2023. **Objeto: EXECUÇÃO DAS OBRAS DE IMPLANTAÇÃO DE UMA PONTE NA AVENIDA MARGINAL DO RIO BEBERIBE SOBRE O CANAL VASCO DA GAMA, LIGANDO OS BAIROS DE CAMPO GRANDE E CAMPINA DO BARRETO, NA CIDADE DE RECIFE/PE.** O valor máximo estimado para execução dos serviços é de **R\$ 14.595.833,43** (quatorze milhões quinhentos e noventa e cinco mil oitocentos e trinta e três reais e quarenta e três centavos). **Data de abertura: dia 25 de abril de 2023, às 09:00h**, na sala de reunião da Secretaria de Saneamento, localizada na Rua Evaristo da Veiga, nº 217 – 11º andar, Casa Amarela, Recife/PE. **A sessão será realizada presencialmente.** O edital e seus anexos também poderão ser retirados diretamente na CELSS, mediante a entrega de mídia eletrônica para gravação de cópias (DVD, CD, pen drive), no horário das 08:00h às 12:00h ou, ainda, no Portal de Compras do Município. Contatos: (81) 3355-1936; jefferson.lopes@recife.pe.gov.br. Recife, 20 de março de 2023. **Jefferson Gomes Lopes – Presidente da Comissão Especial de Licitação da Secretaria de Saneamento – CELSSI.**

**PREFEITURA DA LAGOA DOS GATOS
COMISSÃO PERMANENTE DE LICITAÇÕES
AVISO DE LICITAÇÃO**

Processo Nº: 003/2023. CPL. Tomada de Preços Nº 001/2023. Obras e/ou Serviços de Engenharia. **CONTRATAÇÃO DE EMPRESA DE ENGENHARIA PARA EXECUÇÃO DE SERVIÇOS DE PAVIMENTAÇÃO EM PARALELEPÍPEDO DA ESTRADA VICINAL DO SÍTIO PORÃO, MUNICÍPIO DA LAGOA DOS GATOS-PE.** Valor: **R\$656.897,50** (seiscentos e cinquenta e seis mil, oitocentos e noventa e sete reais e cinquenta centavos). Data e Local da Sessão de Abertura: **12/04/2023 às 10:00h**. Endereço: Prefeitura da Lagoa dos Gatos, sala de Licitações, Avenida 7 de Setembro, 44, Centro, Lagoa dos Gatos-PE, 55450-000. Edital e anexos podem ser obtidos através do site Portal da Transparência do Município da Lagoa dos Gatos, no menu de Despesas/Licitações. Mais informações e esclarecimentos através do e-mail liclagoa2021@outlook.com ou do telefone (81)3692-1156.

Lagoa dos Gatos, 17 de março de 2023

Stenio Fernandes de Albuquerque

Prefeito

Iêda Maria da Silva Assunção

Presidente
CPL/PMLG

Loteria

Loterias 20/03/2023

Lotofácil Concurso 2766



15 acertos	2	719.389,75
14 acertos	416	1.035,98
13 acertos	14328	25,00
12 acertos	147193	10,00
11 acertos	779908	5,00

Super Sete Concurso 371



7 acertos	0	0
6 acertos	0	0
5 acertos	40	1.192,87
4 acertos	660	72,29
3 acertos	6.708	5,00

Lotomania Concurso 2443



20 acertos	0	0
19 acertos	12	29.079,23
18 acertos	117	1.864,06
17 acertos	1099	198,44
16 acertos	7777	28,04
15 acertos	27072	8,05
0 acertos	0	0

Quina Concurso 6108



5 acertos	0	0
4 acertos	59	9.138,61
3 acertos	5.222	98,33
2 acertos	135.351	3,79

Social1

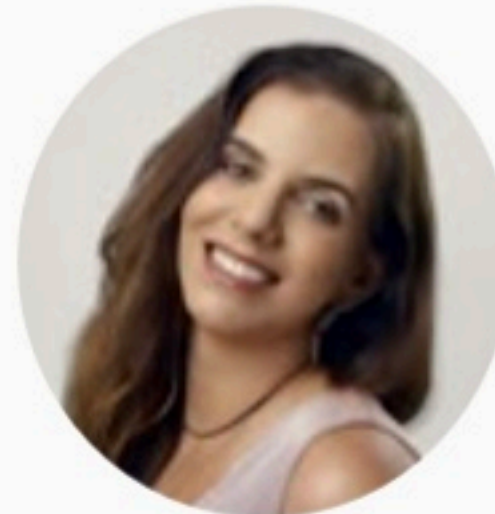

MIRELLA MARTINS

mirella@ne10.com.br

www.social1.com.br

Twitter e Instagram: @blogsocial1

Telefone: (81) 3413.6418

ASSISTENTE

Lara Calábria

PE ganha primeira fábrica de empanamentos do Norte/Nordeste

Marcelo Uchoa e Guilherme Blanke inauguram, este mês a primeira fábrica de empanamentos do Norte/Nordeste da Noronha Pescados. A unidade terá capacidade de ofertar 250 toneladas mensal com previsão de aumento para 500 toneladas em dois anos. Com investimentos ordem de R\$ 25 milhões, a fábrica deve gerar 200 novos empregos.



Guilherme Blanke e Marcelo Uchoa abrem nova unidade fabril da Noronha no bairro da Imbiribeira

POTENCIAL

O mercado de pescado tem grande potencial de crescimento, já que o Brasil consome 10 quilos per capita ano, enquanto a média mundial é de 16 quilos e em países como Portugal e Japão, o consumo é de mais de 60 quilos por ano.

VANTAGEM

O processo de empanamento apresenta vantagens para a indústria do pescado, pois, permite uma maior vida útil para o alimento, sem uso de conservantes, e traz praticidade pela padronização dos cortes e da facilidade na forma de preparo.

BIBA PREPARA

O novo empreendimento será inaugurado na sexta, às 10h30, com almoço com menu do chefe Biba Fernandes será oferecido para os 100 convidados na sede da Imbiribeira.

SAÚDE

As médicas Beth Moreno, Giovana Veloso e Marina Coutinho promoveram um sábado cheio de saúde na Tonus Gym e Vydia Studio. Teve um bate papo sobre



Giovana Veloso, Beth Moreno, Amanda Moreno, Nathália Luna e Marina Coutinho em evento que reuniu a mulherada em clima saudável no Complexo Race



A cantora Samara Souto, ex-The Voice Brasil, assumiu o comando da Magnificus

banda de forró. Samara é pernambucana e começou sua carreira na Colher de Pau.

STARTUP SAÚDE

Produtos revolucionários, novas ideias e tecnologias para o mercado de saúde serão apresentados por startups da FOZ - Centro de Inovação em Saúde e Educação, no IMIP. No dia 29, com objetivo de conectar startups com soluções inovadoras ao hospital, para o surgimento de pesquisas científicas e ensaios clínicos.

LED

Acaba de entrar em operação o mais novo painel de LED, um equipamento de altíssima resolução e imagem com qualidade de cinema (4K). O painel está instalado em frente ao Hospital Português.

ANIVERSARIANTES

Madalena Albuquerque, Aldenita Sampaio, Joseane Carvalho, Pepe de Lucas Simón, Rozélia Bezerra, Michele Schwambach, Janguê Diniz, Thina Cunha e Betinha Emerenciano

Social1

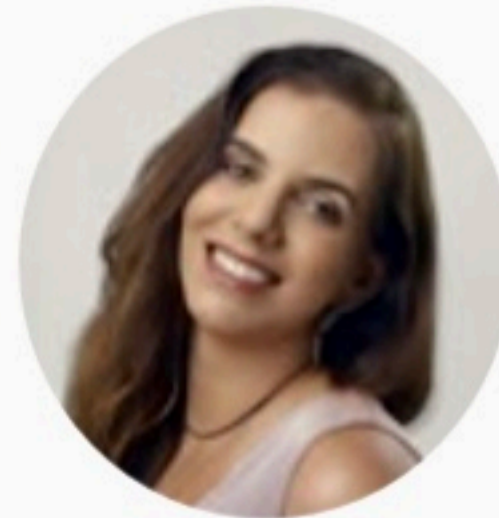

MIRELLA MARTINS

mirella@ne10.com.br

www.social1.com.br

Twitter e Instagram: @blogsocial1

Telefone: (81) 3413.6418

ASSISTENTE

Lara Calábria

Capital Inicial brilhou nos 4.9 de Fabinho Casanova

O aniversário do oftalmo de Fabinho Casanova entrou no calendário das melhores festas oficiais da cidade. A cada ano, uma expectativa sobre quem é a grande atração da melhor varanda da Reserva do Paiva, sempre reservada a sete chaves. E olhe que o histórico é eclético e especial: Ivete Sangalo, Bell Marques, Latino, Barão Vermelho, Titãs...

Sábado passado, a mesma resenha. A mesma banca de apostas. "Novidade ou repeteco?", bradou o médico na sacada mais desejada da cidade. E num é que rolou um bis: Capital Inicial. Posso dar a real? Valeu cada minuto.

Impressionante a vitalidade e presença de palco do vocalista Dinho Ouro Preto. Um verdadeiro showman. Sabe entreter. Sabe agradar. Sabe comandar. Sabe relembrar. De sucessos da banda. De outros. De toda uma década...No jardim, convidados-fãs, fãs-âvidos para tirar uma selfie - devidamente atendida - cantar juntos, pedir música.

Para sentir a vibe 'em casa' dos meninos, o bateria Fê Lemos foi visto comendo um docinho Lana Bandeira, na cozinha de Marcinha, por volta de 1h, além de se servir de um copo de água diretamente do Gelágua da caa.

Destaque para o serviço do La Cuisine com foco na paella ao vivo, estação de massas, mesa de frios, cachorro-quente, mini-burguer e o sucesso da noite: rodada de pizza no finalzinho da festa.

Agora é esperar para o tão-aguardado 5.o. Coldplay vem, Fabinho?



Marcinha e Fabinho Casanova comemoraram o nível dele ao som de Capital Inicial, na Reserva do Paiva

DAYVISON NUNES/JC IMAGEM

ÁGUA

O RioMar Recife, em parceria com o Instituto JCPM, promove uma série de atividades para marcar o Dia Mundial da Água. Nesta quarta, o mall vai sediar uma exposição interativa com projeções sobre o ciclo da água. Sob a temática "Acelerando a Mudança", a exposição é aberta ao público e acontece das 9h às 22h.

C-20

Alessandra Nilo, coordenadora da Gestos Soropositividade e Gênero, está na Índia. Foi participar da Cerimônia de abertura do C-20, encontro de organizações da sociedade civil de diversos países do mundo que acompanham a reunião do G-20. Ela é representante do Brasil, com a perspectiva de que no próximo ano o encontro acontece no País.

CONEXÕES

Bruno Lima arma, nesta quinta, na sua galeria de artes, um encontro para conectar pessoas, trata-se da SELLECTA. Na ocasião, também acontecerá um talkshow com a dermatologista Gleyce Fortaleza e o empresário Simon Carrazzone. Além de um stand up comedy com o humorista Bruno Romano, que vem de São Paulo.

DIÁLOGO

Em tempos de pós-cisões e isolamentos, a artista visual carioca Claudia Jaguaribe propõe esse convite ao diálogo, como a mais singela consequência dos encontros, com sua nova obra "Conversadeiras". O trabalho é resultado de residência artística na Usina de Arte e passa a compor o acervo de mais de 45 obras da do Parque Artístico-Botânico do projeto, em Água Preta.



O presidente e o primeiro-secretário da Alepe, Álvaro Porto e Gustavo Gouveia, recebem a sócia do Instituto Maria da Penha, Annabel Guedes, e a delegada Ana Elisa Fernandes Sobreira

LUCAS PATRÍCIO/DIVULGAÇÃO



Claudia Jaguaribe em uma de suas criações, na Usina de Arte, em Água Preta

LUAN CLEMENTINO/DIVULGAÇÃO

Cultura

ARTES VISUAIS

'Ocupação Lia de Itamaracá - Paço do Frevo' ficará em cartaz até dia 21 de junho; mostra reúne documentos, figurinos, objetos pessoais, fotografias e muito mais da cirandeira mais famosa do país

Exposição sobre Lia de Itamaracá chega ao Paço do Frevo, no Recife

YTALLO BARRETO/DIVULGAÇÃO



"Ocupação Lia de Itamaracá" chega ao Paço do Frevo, homenageando a cirandeira pernambucana

EMANNUEL BENTO

Após estrear no Itaú Cultural, no coração de São Paulo, a mostra "Ocupação Lia de Itamaracá" começa a sua itinerância chegando ao Recife, capital da terra natal da cirandeira.

Inaugurada nesta terça-feira (21), a partir das 18h, a "Ocupação Lia de Itamaracá - Paço do Frevo" ficará em cartaz no Paço do Frevo, no Bairro do Recife, até 21 de junho. A visitação pode ser realizada de terça a sexta, das 10 às 17h, e nos sábados e domingos, das 11 às 18h.

Na ocasião da inauguração, Lia apresenta o show Ciranda do Mundo. O Som na Rural também estará montado em frente ao espaço cultural.

A mostra é composta por documentos, figurinos, objetos pessoais, fotografias, mobiliários e diversos recursos audiovisuais, como vídeos e imagens recentes de apresentações da artista pelo mundo.

A exposição conta, também, com materiais exclusivos como uma entrevista e um ensaio fotográfico inédito, com autoria de Ytallo Barreto. As canções de Lia também ganham o devido destaque, como um tributo à trajetória de uma artista cuja vida e obra vêm fortalecendo a identidade do povo pernambucano a partir da Ciranda e de outros gêneros da cultura popular.

No Recife, o projeto está recebendo a coordenação geral de Beto Hees, empresário e produtor da artista, e produção de Marcos Paulo,

também da equipe de Lia. A curadoria é de Michelle de Assumpção, biógrafa da cantora, que fez parte da equipe curatorial da primeira mostra, em São Paulo, e atualmente é assessora de imprensa pernambucana.

"Me sinto muito à vontade, muito acolhida e amada por conta da exposição estar sendo montada outra vez, pelas nossas mãos", destaca Lia de Itamaracá.

CONCEITO DA EXPOSIÇÃO

Com o patrocínio do Itaú, da Rede e o apoio cultural e financeiro do Itaú Cultural, a exposição tem a realização do Paço do Frevo juntamente ao Centro Cultural Estrela de Lia, instituição formada por profissionais que trabalham na produção artística da cantora e que repensaram a mostra para esta montagem no Recife.

Também assinam a mostra Lia Letícia, artista visual responsável pelo projeto expográfico e que já trabalhou com Lia em mostras

realizadas anteriormente; Ytallo Barreto, fotógrafo que assina o projeto audiovisual, e Lili Barreto, design responsável pela identidade visual da exposição.

"Estamos retomando alguns conceitos que nos ajudaram a construir a narrativa da primeira mostra, mas nos aprofundando ainda mais em temáticas inicialmente exploradas na primeira exposição, como a questão da raça, que permeia toda a vida e trajetória artística de Lia. Bem como ofertando experiências que vão promover um mergulho nas águas de Lia", conta Michelle de Assumpção.

"Desde São Paulo também abordamos o tema raça, mas dessa vez traremos outros recursos, como depoimentos em vídeos, que vão tratar de uma questão que atravessa e deixa uma marca não apenas na história de Lia, mas de todos os artistas da cultura popular que atuam em gêneros feitos pelo povo pobre, trabalhador e negro do Brasil, sobretudo do Nordeste", res-

salta a curadora. A temática da racial irá se desdobrar, também, na etapa formativa da exposição, através de uma roda de diálogo, com data a ser definida, que debaterá o racismo na cultura popular.

"Ver a Ocupação Lia de Itamaracá aportar em Recife em um espaço tão significativo como é o Paço, casa do Frevo, nos encanta tanto quanto mobiliza em muitas camadas, pela potência desse encontro poético e cheio de pertencimento", comemora Galiana Brasil, gerente do Núcleo de Artes Cênicas, Literatura e Música do Itaú Cultural.

"No fim do ano passado e entrando neste, também vimos a Ocupação Paulo Freire no Recife. É mesmo muito importante para nós ser ponte e colaborar com essas ações que fortalecem e legitimam a riqueza e singularidade de nossa cultura", completa ela.

Diretora do Paço do Frevo, Luciana Félix celebra o encontro entre a Ciranda e o Frevo como um marco para

a história do museu. "É o encontro de duas grandes expressões da cultura popular, de dois patrimônios imateriais do Brasil que têm em comum a característica de unir pessoas, trazer alegria, envolvimento e, sem dúvida, fará despertar a vontade de todos participarem da grande potência que é essa exposição", diz.

"Lia tem toda a força da representatividade das culturas populares. Estamos muito felizes de abrir as portas para essa pernambucana que envolve diversas gerações de pessoas que se encantam e se emocionam com sua luta e sua arte."

SERVIÇO

Ocupação Lia de Itamaracá
Abertura: 21 de março, às 18h, com acesso gratuito | Em cartaz até 21 de junho
Onde: Paço do Frevo - Praça do Arsenal da Marinha, s/n, Bairro do Recife, Recife
Horários: Terça a sexta, 10h às 17h | Sábado e domingo, 11h às 18h
Ingressos: R\$ 10 e R\$ 5 (meia) - entrada gratuita às terças-feiras

Cultura

MÚSICA

Premiação de brega no Teatro Santa Isabel homenageia Rossi

Terceira edição do Brega Awards, principal premiação da música brega de Pernambuco, será realizada nesta terça-feira (21), a partir das 18h30

EMANUEL BENTO

A terceira edição do Brega Awards, principal premiação da música brega de Pernambuco, será realizada nesta terça-feira (21), a partir das 18h30. O evento celebra a diversidade cultural, a criatividade e o talento dos artistas da música brega, reconhecendo aqueles que se destacaram no cenário musical durante o ano.

Os escolhidos serão eleitos por voto popular. A votação foi realizada no bregaawards.com.br, onde também é possível ver a lista completa de indicados.

O Brega Awards foi idealizado pela agência de marketing de influência Gera, focada na cultura periférica, e por Marcelo Barbosa, o "Amarelinho", criador da página "Babado dos Famosos", em parceria com o "Brega Bregoso".

"A premiação vem ganhando destaque como a mais importante da cena brega, valorizando a música e os artistas que se dedicam a ela, reconhecendo sua importância e contribuição para a cultura brasileira. A terceira edição promete ser mais um sucesso, e o público já pode se preparar para votar em seus artis-



THIAGO FARIAS NEVES/DIVULGAÇÃO

Teatro de Santa Isabel recebe mais uma vez a premiação dedicada ao gênero

tas favoritos", convida o diretor da Gera, Eduardo Lacerda.

COMO ASSISTIR AO BREGA AWARDS

Diferentemente das edições anteriores, desta vez, o evento será transmitido ao vivo através da TV Conecta Recife, canal de streaming da Prefeitura do Recife, através do link www.youtube.com/@prefrecife.

"A decisão de transmitir o evento ao vivo na televisão foi tomada para garantir que o maior número possível de pessoas possa assistir à premiação. Com a transmissão pela TV Conecta Recife, os fãs da música brega de todo o país poderão acompanhar a cerimônia em tempo real, torcer por seus artistas favoritos e vibrar com as apresentações ao vivo", explicou Lacerda.

HOMENAGEM A REGINALDO ROSSI

A edição também será uma oportunidade para

prestar homenagem póstuma a um dos maiores ícones do gênero: o cantor pernambucano Reginaldo Rossi, o "Rei do Brega", que faleceu há 10 anos.

"A homenagem a Reginaldo Rossi também é uma forma de reconhecer a importância da sua contribui-

ção para a música brasileira e de homenagear um artista que deixou uma marca indelével na cultura do país. Será um momento de emoção e de celebração, em que o público poderá prestar sua homenagem ao 'Rei do Brega'", disse Eduardo Lacerda, idealizador do evento.

Reginaldo deixou sua marca registrada na música brasileira e nos corações de gerações de fãs com canções que falam de amor, paixão e desilusão, sempre com uma dose de romantismo e melancolia que conquistou o público.



PREFEITURA MUNICIPAL DA ILHA DE ITAMARACÁ

PROCESSO LICITATÓRIO N° 031/2023 PREGÃO ELETRÔNICO N° 002/2023 AVISO DE LICITAÇÃO

Objeto: Contratação de Serviço de Comunicação Multimídia (SCM), na modalidade link dedicado de internet, para acesso à Internet Banda Larga por meio de Cabo/Fibra Ótica e aquisição de roteadores para atender às necessidades das Secretarias do Município da Ilha de Itamaracá-PE, por 12 meses, conforme condições, quantidades e exigências estabelecidas neste Edital e seus anexos. Valor total estimado: R\$ 230.496,00 (duzentos e trinta mil quatrocentos e noventa e seis reais). Início de Recepção de Propostas a partir das 12h do dia 21 de março. Abertura das Propostas: 31 de março às 09:00 horas. Início da Disputa: 31 de março às 10:00 horas. Informação e obtenção do Edital na plataforma eletrônica da BNC, sítio: <https://bnccompras.com>. Outras informações: cplilhadeitamaraca2021@gmail.com, segunda a sexta-feira das 8h às 14h.

Ilha de Itamaracá, 20 de março de 2023

José Edno dos Santos Fonseca - Secretário de Governo
Marcos Paulo Barros de Andrade - Secretário de Educação
Gladys Accioly - Secretária de Saúde
Jaldecil Maria da Silva - Pregoeira

Canal 1



FLÁVIO RICCO
Colaboração
JOSÉ CARLOS NERY

O esporte, e mais o futebol em especial, com as suas diferentes competições, veio a se tornar essencial na grade das principais TVs.

Não por acaso a disputa, sempre empolgante e cercada muitas vezes de lances mirabolantes, para conquistar os seus mais importantes direitos.

Muita coisa mudou de uns tempos para cá. Antes, a Globo tinha o domínio de tudo. E fazia absoluta questão disso. Hoje, no entanto, já existe uma divisão mais justa e harmoniosa, que, se não é ainda a ideal, mesmo assim apresentou seus avanços.

Nesta terça-feira, por exemplo, termina o prazo da UEFA para a entrega de propostas para o próximo período de transmissões da Liga dos Campeões, que reúne os principais times europeus. SBT e TNT foram os vencedores da última licitação.

Um caso que merece acompanhamento, não tão somente pela grandeza do produto, mas pelo que pode envolver entre SBT e Globo, especialmente. Uma interessada em manter e a outra querendo pegar de volta. Assim como na TV paga. A TNT não vai querer abrir mão, mas os interesses do Grupo Globo (SporTV) e Disney (ESPN) não podem ser desprezados. Um confronto limitado aos bastidores, mas que promete ser dos mais interessantes e com grandes emoções.

TV TUDO

POIS ENTÃO

Encerrado o prazo para a entrega das propostas da Champions League, há normalmente uma demora de dois dias para saber o resultado. Ou para o anúncio de um eventual segundo turno.

LANÇAMENTO

Julia Prado, nome do teatro, faz sua estreia na TV como Afra, em "Reis", e com a promessa de muitos momentos de tensão e humor. É a primeira concubina de Davi (Cirillo Luna), dada de presente por seu pai.

A partir daí, começa a viver

Disputa da Liga dos Campeões na TV promete grandes emoções



INSTAGRAM/REPRODUÇÃO

Caderno do Homenageado, que aborda sua trajetória profissional.

O evento acontece de 14 a 18 de junho de 2023, na capital do Espírito Santo.

REVOLTANTE

A Justiça da Espanha está agindo como deve ser com Daniel Alves, acusado de violentar uma moça numa boate de Barcelona. Perfeito.

Mas até agora não usou o mesmo rigor com relação aos ataques racistas que o Vinícius Junior tem sofrido. Todo jogo fora do estádio do Real Madrid, acontecem fatos lamentáveis. Por que não enquadrar, também, esses bandidos?

POR QUE ISSO?

Esses idiotas que costumeiramente atacam Vinicius Junior, além de criminosos, demonstram que em nada conhecem a história do jogador.

Alguém, muito do bem, de origem humilde, que lutou para chegar onde está e que está à frente de uma obra social que só merece os melhores reconhecimentos.

FALTAVA ESSE

A produtora Moonshot Pictures vai produzir um novo reality de culinária para o GNT. Só que este, voltado inteiramente para uma das comidas mais amadas do Brasil: a pizza.

BATE - REBATE

Amistoso do Brasil contra o Marrocos, sábado, na Band, terá narração de Sérgio Maurício e comentários do Neto e Denilson...

... Felipe Kieling, na Europa, fará as reportagens.

O ator e cantor Gabriel Vivan, em passagem por São Paulo, tem se dedicado à gravação de um novo videoclipe que será lançado no mês que vem...

... Paralelo ao trabalho na música, ele também negocia sua volta à televisão. Gabriel esteve

na quarta temporada de "Reis", A Escolha.

André Murad, irmão do Sérgio Murad, o Beto Carreiro veio a falecer ontem, aos 80 anos. Durante muito tempo, ele foi responsável pela carreira de muitos artistas.

Ingra Lyberato está na reta final da série documental "As Amazonas". O seu desejo é concluir tudo ainda em abril.

André Marques, que estará no "Faustão na Band", vai dar voz a um dos personagens da animação "Elementos", da Disney.

Os atores Gabriel Vidal e Bernardo Cintra estarão na próxima temporada de "Reis".

Margareth Rosenbaum, uma juíza, é a personagem de Cissa Guimarães nas gravações da série "Verônica", da Globoplay.

"O Deus de Spinoza", com Juliano Dip, Bruno Perillo, David Kullock e Roberto Borestein, está em cartaz no Teatro Itália Bandeirantes...

... O detalhe é que, neste último fim de semana, a casa alcançou a sua maior bilheteria desde que passou a ser administrada pela Band.

Sobre essa suposta paquera do GNT, Erick Jacquin está comprometido com as três edições do "MasterChef" nesta temporada: "Amadores", "Profissionais" e "Mais"...

... De acordo com seu contrato, ele tem liberdade para merchans e outras ações do gênero.

C'EST FINI

Dirigido por Antonio Pitanga, seguem na Bahia as filmagens do longa "Malês", com Bukassa Kabengele, Camila Pitanga, Patrícia Pillar, entre muitos outros no elenco.

Baseado em fatos reais, fala sobre a revolta do Malês, maior rebelião de povos escravizados da história.

Então é isso. Mas amanhã tem mais. Tchau!

no harém das oito esposas e desperta ciúmes em todas elas. Afra é a mais nova e a mais abusada das mulheres e vai tentar enlouquecer as esposas do Rei.

UMA PAUSA

Ricardo Waddington construiu uma carreira de sucesso na TV Globo nesses 40 anos. Tanto em novelas quanto programas. É fato. Está de saída dos Estúdios Globo, é verdade, conforme anunciado há poucos dias.

Porém, ao contrário do que vem sendo falado, pessoas próximas a ele garantem que não existe essa de aposentadoria.

TRIO AVANÇADO

Nesta terça, Mylena Ciribelli e Janice de Castro, do esporte da Record, serão as convidadas do "Programa de Todos os Programas", 18h, ao vivo, no YouTube, Facebook e Twitter do R7. Camila Juliotti também estava convocada, mas testou positivo e foi vetada pelo departamento médico.

Na mesa, além de outros temas, as partidas finais do campeonato paulista.

DEU SORTE

Em se tratando do campeonato carioca, tudo aconteceu como a Band pretendia, ou seja, com Vasco e Botafogo, times que ela não tinha direito, eliminados.

Melhor cenário possível. Estão asseguradas as transmissões dos dois jogos entre Fluminense e Flamengo.

PONTO FINAL

Veja por outra surgem notícias sobre venda da Rede TV!. As últimas envolvendo diretamente a CNN Brasil e o seu interesse de ter uma TV aberta.

Em primeiro lugar nem sei se isso é possível, porque o contrato com a matriz americana nunca permitiu. E, por outra, nunca existiu entre as partes uma conversa a respeito. Tem certos momentos, que o slogan da rádio Camanducaia sempre é lembrado: "quando não tem notícia, nós inventa".

HOMENAGEM

Marcos Palmeira será homenageado no Festival de Cinema de Vitória, com o Troféu Vitória e o

programação da TV

PROGRAMAÇÃO

'Em Ritmo de Fuga' no Cine Espetacular, do SBT

Obrigado a trabalhar para um chefe do crime, Baby (Ansel Elgort) lida com a música ao mesmo tempo em que um golpe fadado ao fracasso ameaça sua vida, seu amor e sua liberdade



REPRODUÇÃO

CINEMA No filme "Em Ritmo de Fuga", o talentoso motorista de fuga Baby (Ansel Elgort) oportunidade de se livrar do estilo de vida questionável e recomeçar do zero

SBT/TV JORNAL

06:00 – Primeiro Impacto
11:00 – Sabor da Gente
11:30 – TV Jornal Meio Dia
12:10 – Por Aqui
14:20 – Turma do Barra
14:50 – Papeiro da Cinderela
15:20 – Fofocalizando
17:20 – A Dona
18:30 – Três Vezes Ana
19:20 – O Povo na TV
19:45 – SBT Brasil
20:30 – Poliana Moça
21:30 – Cúmplices de Um Resgate
22:15 – Programa do Ratinho
23:15 – Cine Espetacular
01:00 – The Noite
02:00 – Operação Mesquita
02:45 – SBT News Na TV

BANDEIRANTES/

TV TRIBUNA

04:00 – 1ª Jornal
06:00 – Religioso Show da Fé

08:00 – Igreja Internacional da Graça de Deus
09:00 – Bora Brasil
09:25 – The Chef
11:00 – Jogo Aberto
12:00 – Jogo Aberto Pernambuco
12:45 – Jornal da Tribuna
14:00 – + Info
14:30 – Melhor da Tarde
16:00 – Brasil Urgente Pernambuco
17:00 – Brasil Urgente
18:50 – Programação João Alberto
19:20 – Jornal da Band
20:30 – Faustão na Band
22:00 – Valor da Vida
23:00 – Alma Selvagem
23:55 – Agenda Carioca
00:00 – Jornal da Noite
00:50 – Que Fim Levou?
00:55 – Esporte Total
01:50 – Operação Implacável
02:45 – +Info
03:00 – Jornal da Band (R)

TV CLUBE /

RECORD

06:30 – Balanço Geral PE

08:40 – Fala Brasil
10:00 – Hoje em Dia
11:50 – Balanço Geral PE
14:55 – Que Arretado!
15:30 – Os Dez Mandamentos
16:30 – Cidade Alerta
17:10 – Jornal da Record
17:15 – Cidade Alerta
17:40 – Jornal da Record
18:50 – Jornal Guararapes
19:55 – Jornal da Record
21:00 – Jesus
21:45 – Vidas em Jogo
22:45 – Cine Record Especial
00:30 – Jornal da Record
00:45 – Programação IURD

TV BRASIL/TV

UNIVERSITÁRIA

06:00 – Conhecendo Museus
06:30 – Viver Ciência
07:30 – Vale Agrícola
08:00 – Brasil em Dia
08:15 – TV Brasil Animada
11:00 – D.P.A. – Detetives do Prédio Azul

11:30 – Tem Criança da Cozinha
12:00 – Repórter Local
12:15 – Repórter Brasil Tarde
13:00 – Bugados
13:30 – D.P.A. – Detetives do Prédio Azul
14:00 – Sessão Família
16:00 – Brasil Visto de Cima
16:30 – Cães da Terapia
17:00 – Ciência Alimentar
17:30 – Diário de Um Cosmonauta
18:00 – D.P.A. – Detetives do Prédio Azul
18:30 – Seis na Ilha
19:00 – Repórter Brasil
19:40 – Stadium
20:00 – Brasil Imperial
21:00 – Brasil Visto de Cima
21:30 – Imensidão Azul
22:30 – Cine Retrô
00:15 – Brasil Imperial
01:15 – Caes da Terapia
01:45 – Ciência Alimentar
02:15 – Brasil Visto de Cima
02:45 – Imensidão Azul
03:45 – Cine Retrô

05:30 – Conhecendo Museus

REDE GLOBO

04:00 – Hora Um
06:00 – Bom Dia Pernambuco
08:30 – Bom Dia Brasil
09:30 – Encontro
10:35 – Mais Você
11:45 – NE1
13:00 – Globo Esporte
13:25 – Jornal Hoje
14:45 – Chocolate Com Pimenta
15:40 – Sessão da Tarde
17:15 – O Rei do Gado
18:25 – Amor Perfeito
19:10 – NE2
19:40 – Vai Na Fé
20:30 – Jornal Nacional
21:25 – Travessia
22:30 – Big Brother Brasil 23
23:55 – Onde Está Meu Coração
00:45 – Jornal da Globo
01:35 – Conversa Com Bial
02:15 – Reapresentação Novela II - Vai na Fé
03:00 – Comédia na Madrugada

Resumo das novelas

PROGRAMAÇÃO

Em 'Travessia', Dante diz a Oto e Bia que tem certeza de que o exame de paternidade de Ivan foi manipulado

Dante avisa a Brisa que ela não é mãe de Tonho

GLOBO/REPRODUÇÃO

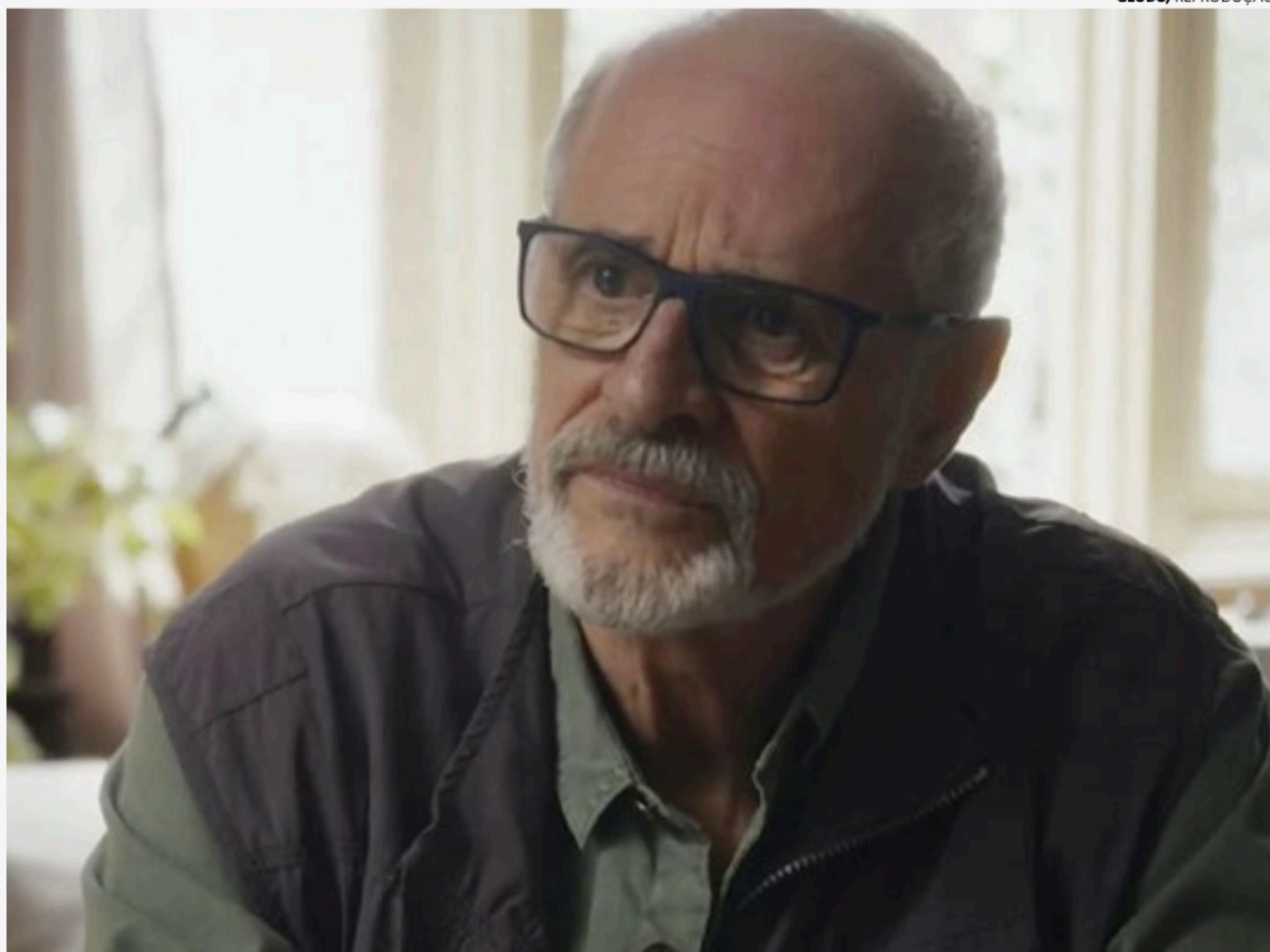

Dante (Marcos Caruso), personagem de Travessia, da TV Globo

SBT/TV JORNAL

(20H30) POLIANA MOÇA

Formiga sai da festa na casa de Raquel e vai até a padaria ajudar Durval a fazer um bolo de última hora. Claudia alerta ao marido que o bolo está horrível. O casamento de Sérgio e Joana se inicia. Branca expulsa Valdineia da sua residência. Branca acaba se cortando e sangra pela casa toda. Tânia diz ao capanga que não vai marcar encontro com Gleyce. Celeste visualiza nas redes sociais a confraternização na casa da Brenda e Raquel. Formiga retorna à festa havaiana com Celeste e incomoda os amigos. Nanci e Waldisney chegam à casa da Branca e se deparam com sangue pelo imóvel todo. Sérgio e Joana estão oficialmente recasados. Ruth fica com ciúmes do Renato conversando com a professora Edite. Zezinho visita Eugênia, Davi e as crianças e fala que a vida dele mudou graças a eles e ao CLL. Song e Helena alertam Bento e Éric que Gleyce está envolvida com os bandidos da comunidade. Pinóquio invade a Luc4Tech.

BAND / CANAL 4

(22H) VALOR DA VIDA

Marta fica desesperada pelo fato de todos saberem da notícia e Júlia entrega que vai ter de manter a farsa até ao fim. Luís aparece com uma autorização do tribunal para que Marta seja examinada por um técnico em marcas corporais. Jaques conversa com Aisha e tenta convencê-la a ser

a garota propaganda da Camille. A moça fica desconfiada e diz que tem de falar com a mãe. Jamilah conta a Carlos e Dionísio sobre a manifestação de Piedade e Dionísio afirma que aquilo é muito grave. Júlia não deixa o perito observar Marta alegando que ela está traumatizada e põe Luís na rua.

RECORD – CANAL 9

(21H) JESUS

Não informado pela emissora

REDE GLOBO – CANAL 13

(18H25) AMOR PERFEITO

Albuquerque declara que Leonel ainda está vivo, e Gilda fica apreensiva. Todos desconfiam de Marê. Albuquerque localiza Marê e informa sobre o estado grave de seu pai. Olímpia repreende Sônia por insinuar que Marê atirou contra Leonel. Gaspar se desespera ao saber que Leonel descobriu seu romance com Gilda. Tadeu afirma que as chances de Leonel sobreviver são poucas, e nota a reação de Gilda. Júlio questiona Verônica sobre seu pai. Olímpia conta a Frei Severo a desconfiança sobre Marê. Durante sua viagem ao Canadá, Orlando pensa em Marê. Tadeu comunica o falecimento de Leonel, e Marê fica arrasada. Por armação de Gilda, Marê recebe voz de prisão pelo assassinato de Leonel.

(19H40) VAI NA FÉ

Bruna tenta convencer Kate a deixar o apart de Theo. Vitinho pede para Sol criar uma coreografia para uma música antiga de Lui para apresentarem em um programa de televisão. Lui consegue ficar sozinho com Sol. Orfeu avisa a Theo que eles poderão ter problemas com a Receita Federal. Sol e Lui testam a coreografia nova. Bela e Yuri questionam Jenifer sobre a possibilidade de ela abandonar o ICAES e ir para Guatemala com Eduardo. Wilma e Fabio vão ao restaurante Charles Pierre. Bem vai com os alunos para o Bar do Simas. Uma forte chuva cai na cidade e Lui tenta convencer Sol a ficar na mansão. Lumiar vai ao encontro de Theo. Orfeu aparece no apart e Kate fica apavorada. As luzes

da mansão se apagam, Sol e Lui se encaram.

(21H25) TRAVESSIA

Chiara pede a Lídia que não conte a Guerra sobre a tontura que sofreu. Helô recebe uma denúncia de uma mãe, cuja filha é vítima do mesmo homem que Karine. Bruna comenta com Guida que ela e Dante desconfiam de que Guerra possa ter tido um envolvimento maior na morte de Débora. Stenio aconselha Olívia a se afastar de Moretti. Ari fica irritado com o depoimento de Brisa. Guida aconselha Ivan a falar periodicamente com Dante e Sara. Dante diz a Oto e Bia que tem certeza de que o exame de paternidade de Ivan foi manipulado. Chiara sente nova tontura. Dante avisa a Brisa que ela não é mãe de Tonho.

Horóscopo

ASTROLOGIA

ARTE/JC



Saiba o que os astros têm a dizer sobre a sua terça-feira (14), através do horóscopo

Conjunção entre Sol e Lua ocorre no início de Áries

Veja como será o dia de cada signo nesta terça-feira (21), de acordo com o horóscopo

PALOMA XAVIER

Nesta terça-feira, às 14hs 24min, a conjunção entre Sol e Lua ocorre no início de Áries. É o símbolo máximo de todos os inícios. A conjunção ocorre no primeiro grau de Áries neste ano, sinalizando o afloramento do potencial que antes estava adormecido. É tempo de aplicar características da nossa individualidade para um determinado assunto em nossas vidas.

ÁRIES

Hora de buscar do fundo de seu baú e colocar para ocupar seu espaço no mundo. É um bom momento para começar a mostrar lados seus muito diferentes.

TOURO

Hora de tomar impulso para saltar sobre um obstáculo. Compras pequenas tarefas nos próximos dias.

GÊMEOS

Hora de dar início a uma nova perspectiva para sua vida. Não repita velhos hábitos, dê uma direção nova para si mesmo.

CÂNCER

Hoje, o canceriano pode dar um passo importante na carreira profissional. Você pode estar entrando em um novo território ou colocando para funcionar algum talento pessoal.

LEÃO

Momento de renovação para os valores morais que guiam o comportamento do leonino. Mantenha os valores mais nobres que seu coração tem.

VIRGEM

Hora de se livrar do que não presta mais, sem medo de ser radical, mas sem se afobar. Dê um tom mais seu nos lugares que estão

sendo desocupados.

LIBRA

Dia renovador para as parcerias e alianças do libriano. Não gaste seu tempo com qualquer um, mas sim com aqueles que fazem você ser uma pessoa melhor.

ESCORPIÃO

Hora de arriscar novas formas de trabalhar. O escorpiano pode mostrar uma nova face de sua capacidade produtiva no trabalho agora.

SAGITÁRIO

O espírito da renovação age sobre o coração. Anti-

gos sentimentos confusos dão espaço a novas luzes.

CAPRICÓRNIO

Hora de mudar de casa e talvez até se afastar da família. Renove os sentimentos com os familiares.

AQUÁRIO

Tire o dia para reorganizar seu cotidiano. Coloque as coisas no seu devido lugar e deixe para trás o que não cabe mais.

PEIXES

A vida material fica mais sólida de acordo com suas necessidades e interesses. Bom momento para usar seus talentos seus para ganhar dinheiro.