



## Prédio desaba em Olinda e deixa um morto e feridos

RAFAEL VIEIRA / DP

Parte de um edifício de três andares desabou, por volta das 22h de ontem, na Rua Acapulco, em Jardim Atlântico, Olinda. Antes do desabamento, vizinhos ouviram um grande estrondo e depois o prédio começou a pegar fogo. Várias equipes do Corpo de Bombeiros, Samu e da Polícia Militar foram enviadas para o local da tragédia. A Prefeitura de Olinda confirmou pelo menos uma morte. Também havia feridos e pessoas soterradas nos escombros. [Vida Urbana 13](#)

### Funcionários fantasmas na Compesa

Auditoria analisou registros de remunerações previstas e efetivamente pagas. [Política 4](#)

### Sport acumula R\$ 11 milhões em premiações

Montante é o resultado das boas campanhas na Copa do Nordeste e na Copa do Brasil. [Esportes 15](#)



SANDY JAMES / DP

### EMPREGO

#### Pernambuco perde vagas formais

[Economia 6](#)

### RECIFE

#### Explosão de botijão fere três mulheres

Acidente aconteceu na Comunidade Roda de Fogo. Uma delas, Maria Isaura Paulino, teve 98% do corpo queimado e está internada no Hospital da Restauração em estado grave. [Vida Urbana 11](#)



sac

(81) 9217 0191 (whatsapp)  
sac@diariodepernambuco.com.br



assinaturas

(81) 3320 2020 (capital)  
0800 2818822 (interior)  
Fotografe o QR code e acesse a página para fazer a sua assinatura do Diário

nas redes

YouTube [diariodepernambuco.tv](#)  
Telegram [DiarioDePernambucoOficial](#)  
Facebook [Diario de Pernambuco](#)  
Instagram [@diariodepernambuco](#)  
Twitter [@DiarioPE](#)

Anuncie no **classilider 3419 9000**

[classilider@diariodepernambuco.com.br](#)  
[editais@diariodepernambuco.com.br](#)  
[depto.comercial@diariodepernambuco.com.br](#)







**João Alberto Martins Sobral \***  
opiniao.pe@diariodepernambuco.com.br

## História das sorveterias do Recife

**Sorveteria Tio Beto:** Em 1970, o empresário sergipano Humberto Pina comprou o ponto da Sorvetes Pinguim, que era da filha Gina Gois, no térreo do Edifício Horasalda. Ficava no centro comercial de Casa Amarela, em frente ao primeiro supermercado Bompreço do Recife e começou a produzir sorvetes artesanais. Sua segunda esposa, Maria Aurora, realizou um concurso entre os fregueses, para escolha do novo nome da casa, tendo como prêmio um balde com 10 quilos de sorvete. A sugestão vencedora foi de uma moradora de Casa Forte e a casa passou se chamar Tio Beto Sorvetes. Homenagem ao apelido como Humberto Pina era conhecido. No início de 1980, Humberto Pina lançou um dos primeiros "food trucks" do Recife. Reformou uma Kombi azul, do modelo "Corujinha" e instalou um freezer alimentado por um gerador portátil. Tinha vários roteiros, estacionava na

Praça do Trabalho, em Casa Amarela, na Praça do Derby, na orla de Boa Viagem, em Olinda, na Avenida Conde da Boa Vista, entre outros locais. Era sempre um sucesso, com filas para comprar seus sorvetes. A sorveteria de Casa Amarela chegou a mudar o nome para Sorvetes Originais, mas voltou à designação original, quando foi reaberta em 2017, pelo seu filho Max Pina. Até hoje mantém a tradição de fazer um dos melhores sorvetes do Recife. Tem criado sorvetes criativos, que conseguem o maior sucesso. Como os de Guaraná Fratelli Vita, de cusuz, de tareco, de ubaias, de bolo de noiva. Uma curiosidade sobre o nome do edifício onde funciona. Horasalda era o endereço telegráfico da firma que construiu o prédio.

**Sorveteria Bacana:** Sua origem está muito ligada à Fri-Sabor. Foi fundada por Edivaldo Sobral de Góes, que

foi incentivado pelo cunhado José de Matos, fundador da Fri-Sabor. Tanto que na fase inicial, em cima do nome principal, tinha os dizeres "Qualidade Fri-Sabor". Em 1972, com a esposa Dilma, alugou um ponto numa galeria na Praça Doze, em Bairro Novo,

### No início de 1980, Humberto Pina lançou um dos primeiros "food trucks" do Recife

em Olinda. Antes, da mesma família, havia funcionado uma sorveteria Bacana na Gervásio Pires, na Boa Vista, que durou pouco. Um ano depois, eles compraram a casa onde moravam e transferiram para lá a sorveteria que até hoje está no mesmo local. Na época havia uma divisão de

áreas, ficando a Bacana com a Zona Norte e Fri-Sabor com Zona Sul. Na história da Bacana tem um fato interessante. Um jornalista amigo dele sempre que chegava na sorveteria pedia, brincando, sorvete de pitomba, fruta que quase não tem polpa tornando praticamente impossível fazer sorvete. Um dia, ele comprou na Ceasa algumas caixas de pitomba, que tinha tido uma super safra e estava quase de graça. Depois de muito trabalho conseguiu fazer o sorvete de pitomba, que se tornou um carro chefe da casa. Até hoje, sendo que agora utiliza uma máquina para tirar o caroço. É ponto de parada obrigatória, em Olinda, está sempre cheia. E na lista dos sorvetes que oferece, muitas outras originalidades, como "Azeitona Preta", "Amarula", "Abacaxi ao Vinho", "Chiclete", "Rapadura", "Erva Cidreira", "Canela", "Jaca", "Rapadura", "Tomate" e muitos outros. Até hoje mantém a qualidade original, sem utilizar aditivos químicos. A Bacana chegou a ter 30

carrinhos de rua, seguindo o exemplo da Fri-Sabor, mas experiência não deu certo, especialmente porque vários vendedores costumavam abandonar as carrocinhas e fugir com o apurado do dia.

**Sorveteria Iglu:** Em 1979, José Aloysio de Jesus, sobrinho de José de Matos, fundador da Fri-Sabor, aprendeu a fazer sorvetes trabalhando na Fri-Sabor e Delícia, que eram do tio. Fundou então a "Sorveteria Iglu", usando o nome da casa de gelo onde os esquimós moram. Ficava na principal avenida do bairro do Ipsep e logo se tornou sucesso, com os vários sabores que oferecia. Depois, ele se mudou para João Pessoa, onde abriu sorveteria com o nome de Iglu e vendeu a casa recifense para o concunhado Daniel Inácio da Silva. Chegou a ganhar vários prêmios de qualidade, mas acabou fechando em 2015, depois da morte de Daniel.

\* **Jornalista**



**Sérgio Ricardo Araújo Rodrigues \***  
opiniao.pe@diariodepernambuco.com.br

## A dignidade do trabalho

Em 1º de maio comemoramos o Dia Internacional do Trabalho e muito é preciso a evoluir para que se possa chegar à dignidade das relações de trabalho e emprego e de se tentar solucionar evidentes contradições nestas relações.

Uma matéria que, sem dúvida, causa bastante preocupação, ainda é o modo como se desenvolvem as relações de trabalho emprego, que vivem tencionadas, tendo por um lado o empregador em busca de maximizar ganho e os empregados buscando pela dignidade e manutenção de seus postos de trabalho.

A relação de emprego vive ameaçada, ora pela precarização, ora pela utilização de novas ferramentas tecnológicas que tendem a eliminar postos de trabalho.

Por um lado, os empregados almejam encontrar um mercado com mais posições e oportunidades, sem que seus direitos sejam minimizados e do outro lado os empregadores visam desburocratizar e diminuir custos paralelos das contratações.

Uma alegoria muito interessante é utilizada no filme *Tempos Modernos* estreado por Charles Chaplin.

O filme *Tempos Modernos* estreou por volta de 1936. Embora já tivesse a tecnologia que permitia fazer "filmes falados", Chaplin decidiu que o filme não tivesse diálogo entre as pessoas.

Neste caso, as falas que aparecem no filme são feitas por máquinas. A intenção era mostrar que as máquinas estavam substituindo o homem, que estavam no controle de

todo o processo, inclusive na tarefa de alimentar as pessoas, conforme parte do filme em que Chaplin testa uma máquina que alimenta o trabalhador, a fim de que este diminua o tempo de descanso e, com isso, sobre mais tempo para trabalhar.

A primeira cena do filme mostra um relógio, em alusão ao tempo do homem que foi tomado pelo tempo da fábrica e do novo sistema industrial, dos novos costumes e da necessidade do homem se adequar ao trabalho para garantir a sua própria sobrevivência.

O relógio em questão aponta a hora de entrar, trabalhar sair da fábrica. O relógio controla até mesmo o tempo que o trabalhador permanece ao banheiro. Trata-se não só de obedecer horários, mais seguir determinadas regras e padrões.

Nestes novos tempos, a criatividade é suprimida para dar lugar a

uma série de repetições onde não é exigido nenhuma criatividade do homem para desenvolver as atividades na fábrica.

Por muitas das vezes uma pretenção economia se passa pela precarização da situação dos empregados, como se notícia em algumas relações na vinifruticultura, setor têxtil e muitos outros.

A precarização aumenta a vulnerabilidade do trabalhador tanto no campo social, quanto no psíquico. Na vulnerabilidade social, os indivíduos vivenciam uma instabilidade que faz com que o trabalho perca todo o sentido produtivo e positivo que o ato de trabalhar poderia e deveria proporcionar ao indivíduo

BASTA! A economia não pode se dar utilizando-se da precarização, o ambiente de trabalho tem que ser saudável físico e mentalmente, as mulheres trabalhadoras tem que

ser respeitadas e crianças tem que ter sua infância preservada, basta de escravidão e precarização.

Os homens e mulheres não devem ser tratados como máquinas ou mesmo serem tratados como "bichos", no pior sentido da palavra, pois estaríamos coisificando nossas relações sociais e nos reduzindo ao pior do que podemos ser.

Deixo o meditar da poesia *O Bicho* de Manoel Bandeira.

*Vi ontem um bicho  
Na imundície do pátio  
Catando comida entre os detritos.  
Quando achava alguma coisa,  
Não examinava nem cheirava:  
Engolia com voracidade.  
O bicho não era um cão,  
Não era um gato, Não era um rato.  
O bicho, meu Deus, era um HOMEM.*

\* **Advogado e Professor Universitário**

<p><b>DIÁRIO de PERNAMBUCO</b> Fundado em 1825 por Antonino José de Miranda Falcão</p>	<p><b>DIRETORIA</b></p>			<p><b>VENDA AVULSA</b></p> <table border="1"> <tr> <td></td> <td>SEGUNDA a SEXTA</td> <td>SUPER EDIÇÃO</td> <td>DOM COMPLEMENTO</td> </tr> <tr> <td>Localidade</td> <td></td> <td></td> <td></td> </tr> <tr> <td>PE</td> <td>R\$ 3,00</td> <td>R\$ 5,00</td> <td>R\$ 2,00</td> </tr> <tr> <td>PB</td> <td>R\$ 3,00</td> <td>R\$ 5,00</td> <td>R\$ 2,00</td> </tr> <tr> <td>Outros estados</td> <td>R\$ 4,00</td> <td>R\$ 8,00</td> <td>R\$ 2,00</td> </tr> </table>		SEGUNDA a SEXTA	SUPER EDIÇÃO	DOM COMPLEMENTO	Localidade				PE	R\$ 3,00	R\$ 5,00	R\$ 2,00	PB	R\$ 3,00	R\$ 5,00	R\$ 2,00	Outros estados	R\$ 4,00	R\$ 8,00	R\$ 2,00	<p><b>ASSINATURAS*</b></p> <table border="1"> <tr> <td></td> <td>PE / PB</td> <td>Outros estados</td> </tr> <tr> <td>segunda a domingo:</td> <td></td> <td></td> </tr> <tr> <td>anual</td> <td>R\$ 990,50</td> <td>R\$ 1.877,00</td> </tr> <tr> <td>semestral</td> <td>R\$ 495,25</td> <td>R\$ 938,50</td> </tr> <tr> <td>sábado e domingo:</td> <td></td> <td></td> </tr> <tr> <td>anual</td> <td>R\$ 260,00</td> <td>R\$ 624,00</td> </tr> </table>		PE / PB	Outros estados	segunda a domingo:			anual	R\$ 990,50	R\$ 1.877,00	semestral	R\$ 495,25	R\$ 938,50	sábado e domingo:			anual	R\$ 260,00	R\$ 624,00
		SEGUNDA a SEXTA	SUPER EDIÇÃO		DOM COMPLEMENTO																																						
Localidade																																											
PE	R\$ 3,00	R\$ 5,00	R\$ 2,00																																								
PB	R\$ 3,00	R\$ 5,00	R\$ 2,00																																								
Outros estados	R\$ 4,00	R\$ 8,00	R\$ 2,00																																								
	PE / PB	Outros estados																																									
segunda a domingo:																																											
anual	R\$ 990,50	R\$ 1.877,00																																									
semestral	R\$ 495,25	R\$ 938,50																																									
sábado e domingo:																																											
anual	R\$ 260,00	R\$ 624,00																																									
<p>COMO ENTRAR EM CONTATO COM O DIÁRIO: Leitor: 81 2122 7500 assinante: 3320 2020 (capita) 0800-2818822 (interior) Depart. Comercial e Marketing: 81 21227888/7892</p>	<p>Disponível na Play Store e na App Store</p>																																										





por Rhaldney Santos

**Diário político**

blogdorhaldney@diariodepernambuco.com.br

## Reajuste

A Agência de Regulação de Pernambuco (Arpe) anunciou a suspensão do reajuste de 11,21%, aplicado aos clientes da tarifa social da Compesa. De acordo com o governo do estado, o aumento seria para compensar as consequências da inflação do período de julho de 2021 a junho de 2022, mas a medida não foi bem aceita pela população. Mesmo com a suspensão, o valor fixo de R\$ 10,56 deve ser pago todos os meses, referente ao consumo de até 10m<sup>3</sup>. A Compesa afirma que, atualmente, a taxa custa R\$ 9,44. A mudança nos valores começará a partir de hoje. O deputado federal Pedro Campos (PSB), durante entrevista no programa Manhã na Clube, na Rádio Clube AM 720, falou que só 70 mil famílias são contempladas com a tarifa social da água e lembrou que o projeto tramita na Câmara desde 2018.

### Compaz

Os Centros Comunitários da Paz (Compaz) teriam a possibilidade de se tornarem política pública federal. O presidente Lula (PT) está analisando a possibilidade de expansão para todo o país. A informação é exclusiva à reportagem do **Diário de Pernambuco**, em reserva, por uma fonte ligada ao Palácio do Planalto. O Compaz é destaque no Recife, com atividades de integração e serviços à comunidade.

### Obras

De acordo com o presidente do Instituto do Patrimônio Histórico e Artístico Nacional, Leandro Grass, a maior parte das obras e bens culturais destruídos durante os atos antidemocráticos de 8 de janeiro de 2023 já foram restauradas.

### Equestres I

Para estimular iniciativas que fortaleçam os esportes equestres em Pernambuco, a Comissão de Esporte e Lazer da Alepe promove, no próximo dia 4 de maio, às 14h, uma audiência pública. O encontro foi proposto pelo presidente da comissão, o deputado

Pastor Júnior Tércio (PP).

### Equestres II

A Alepe reunirá representantes da Secretaria Executiva de Esportes de Pernambuco, da Agência Estadual de Defesa e Fiscalização Agropecuária, da Universidade Federal Rural de Pernambuco, da Federação Equestre de Pernambuco, da Associação Brasileira de Criadores de Cavalos de Quarto de Milha, do Instituto Brasileiro de Equidecultura, Associação Brasileira de Criadores de Cavalos de Quarto de Milha de Pernambuco, da Associação dos Criadores do Cavalos Mangalarga Machador de Pernambuco, da Associação Brasileira de Vaquejadas, do Jockey Clube de Pernambuco, de parques de vaquejadas, de modalidades esportivas, além de criadores, treinadores de equinos e competidores.

### Soraya Thronicke

A senadora Soraya Thronicke (UB-MS) está internada na UTI em um hospital particular em Brasília após apresentar crise alérgica. O estado de saúde é estável, mas inspira cuidados.

DIVULGAÇÃO



A deputada federal tem sido cotada para disputar a Prefeitura do Recife em 2024

## 8/1: “Estava de férias”, diz Clarissa à Polícia Federal

*Segundo nome mais bem votado no estado para a Câmara dos Deputados, a progressista é investigada por suspeita de incentivar e/ou financiar atos golpistas*

A deputada federal Clarissa Tércio (PP) foi posta sob investigação da Polícia Federal (PF), ao lado de outros parlamentares bolsonaristas, suspeitos de incentivar e/ou financiar os atos antidemocráticos do dia 8 de janeiro de 2023. Apesar de ser alvo de inquérito, Clarissa tomou posse em fevereiro para cumprir a legislatura 2023-2027 na Câmara Federal, onde segue exercendo normalmente suas atividades parlamentares.

O que fez o assunto voltar aos holofotes foi a obtenção do depoimento concedido pela deputada aos policiais, divulgado com exclusividade pela CNN Brasil no início da semana.

Em defesa às acusações de incitar e incentivar manifestantes à invasão das sedes do Congresso Nacional, do Supremo Tribunal Federal (STF) e do Palácio do Planalto, Clarissa Tércio afirmou que, no momento em que ocorreram os fatos, “estava em gozo de férias com a família, em um resort em Muro Alto [no município pernambucano do Ipojuca], cuidando de cinco crianças, e sem estar to-

talmente atendida aos acontecimentos do dia”.

A deputada republicou, no dia da invasão, um conteúdo em suas redes sociais com a seguinte legenda: “Brasília agora. Oremos pelo Brasil”. A parlamentar justifica que teve acesso a um vídeo, por meio de um grupo de WhatsApp, em que um dos invasores narra uma suposta “tomada de poder. Ela alegou ainda que, “justamente por ter apenas informações parciais so-

**A parlamentar alegou não estar “atenada” à invasão dos três Poderes por estar com a família, em Muro Alto, “em gozo de férias”**

bre as notícias”, acreditou que “a manifestação era pacífica”.

Ainda na tentativa de se dissociar dos manifestantes extremistas ligados ao bolsonarismo, Clarissa Tércio afirmou que, assim que soube da gravidade dos atos, que classificou como “mais radicais”, publicou imediatamente uma nota repudiando as invasões aos três Poderes. Disse ainda que “pediu

orações” por receio do que poderia acontecer em decorrência da situação.

### DE OLHO NO RECIFE

Clarissa Tércio (PP) é sondada pelas lideranças de seu próprio partido como um possível nome na disputa pela Prefeitura do Recife em 2024. Mesmo rodeada por essa e outras polêmicas, a parlamentar obteve a maior votação entre os 25 deputados federais eleitos em Pernambuco, saindo fortalecida em capital político.

Entre algumas das polêmicas que coleciona, em 2020, quando ainda era vereadora do Recife, se reuniu com outros parlamentares pernambucanos e manifestantes anti-aborto para tentar impedir o aborto legal de uma menina de 13 anos no Centro Integrado de Saúde Amaury de Medeiros (Cisam), no Recife.

Já no início deste ano, a deputada foi condenada a indenizar em R\$ 10 mil um casal trans por transfobia e uso indevido de imagem. À época, Clarissa informou que iria recorrer da decisão.



**RENAN FRANZA**  
politica@diariodepernambuco.com.br

A Agência de Regulação de Pernambuco (Arpe) publicou, ontem (27), uma resolução que suspende o reajuste de 11,21%, aplicado aos clientes da tarifa social da Companhia Pernambucana de Saneamento (Compesa). De acordo com o governo do estado, o aumento seria implementado para compensar as consequências da inflação do período de julho de 2021 a junho de 2022. No entanto, a medida foi alvo de duras críticas por parte

da população e de políticos de oposição à gestão da governadora Raquel Lyra (PSDB).

Na última segunda-feira (24), os deputados estaduais Rodrigo Farias (PSB) e Sileno Guedes (PSB) foram ao Ministério Público de Pernambuco e deram entrada junto ao órgão em uma representação para tentar barrar o aumento. O documento foi entregue a procurador-geral de Justiça, Marcos Antônio Matos de Carvalho.

Apesar da suspensão, segundo a Resolução 231, publicada ontem, os clientes da tarifa social terão que pagar um valor fixo mensal de R\$ 10,56, referente ao consumo de até 10m

- atualmente, a taxa custa R\$ 9,44. A mudança nos valores começa a vigorar a partir de hoje.

### CRÍTICAS

A enxurrada de alfinetadas teve início após uma fala feita na última semana pelo secretário estadual de Recursos Hídricos, Almir Cirilo, sobre uma eventual privatização da Compesa. Segundo ele, a governadora Raquel Lyra estaria "estudando mode-

los" e que "ela sempre falou em parcerias [privadas]". "[Raquel] está estudando quais as melhores formas

de conseguir alavancar o grande desafio que se tem para o abastecimento d'água e esgotamento sanitário", disse o secretário.

A ex-deputada federal Marília Arraes (SD), derrotada no segundo turno das eleições de 2022 contra a atual governadora, se pronunciou por meio das redes sociais e desaprovou a movimentação. "Não é segredo para ninguém e Raquel nunca escondeu que essa era a sua real intenção. Durante a campanha, tínhamos duas opções claras: a visão progressista, de quem quer o melhor para o povo e para Pernambuco; e a visão da atual governadora, que quer diminuir e enxugar cada



Companhia reuiu resolução após enxurrada de críticas por parte da população

## Compesa recua e suspende reajuste de 11,21% na conta

*Governo de Pernambuco voltou atrás na decisão de aumentar o valor da tarifa social da água para população de baixa renda. Oposição comemorou medida*

vez mais o tamanho do Estado. Quem se prejudica, no fim das contas, é o povo pernambucano", disparou.

**DE SITUAÇÃO À OPOSIÇÃO**  
Outra crítica, dessa vez vinda do PSB, partido que esteve à frente do governo estadual nos últimos 16 anos, foi feita na esfera judicial. Os deputados esta-

duais socialistas Sileno Guedes e Rodrigo Farias acionaram o Ministério Público de Pernambuco para questionar o aumento na tarifa de água, anunciado pela equipe de Raquel Lyra.

Presidente estadual do PSB e desafeto antigo da atual vice-governadora Priscila Krause (Cidadania), Sileno lembrou que, quando ainda era deputa-

da estadual, Priscila foi contra o aumento. "O governador Paulo Câmara (sem partido) teve a sensibilidade de não aumentar a conta da Compesa em meio a uma pandemia. À época, a deputada e hoje vice-governadora foi contra esse aumento. Nos surpreendemos que a governadora mal se sentou na cadeira e já autorizou o reajuste", provocou.

### AUDITORIA

## TCE identifica funcionários fantasmas na Compesa

A Primeira Câmara do Tribunal de Contas do Estado (TCE) de Pernambuco julgou irregular o objeto de uma auditoria especial realizada na Companhia Pernambucana de Saneamento (Compesa) para verificar a existência de funcionários fantasmas na folha de pagamento da empresa. O relator do processo foi o conselheiro Valdecir Pascoal.

A auditoria teve como base uma representação interna do Ministério Público de Contas (MPC), assinada pelo procurador Cristiano Pimentel, e analisou a consistência entre os registros de remunerações previstas e efetivamente pagas da folha de pagamento da companhia.

Em seu voto, o relator destacou que verificou-se que a servidora Darília Oliveira de Araújo, por meio da inserção de dados falsos em sistema, promo-

**Tribunal apontou pagamento de 80 créditos bancários indevidos a pessoas sem vínculos com a folha da empresa**

veu o pagamento de 80 créditos bancários indevidos em favor de três pessoas físicas sem vínculo com a folha da empresa, nos exercícios de 2021 e 2022, com consequente dano ao erário em valores acima de R\$ 1 milhão.

"Cabe destacar que a servido-

ra confessou a prática dos atos, dizendo que agiu sozinha e realizou transferências para conta pessoal e para contas de pessoas de sua altíssima confiança, sob a alegação que tais valores seriam relacionados a uma indenização recebida da Compesa e de sua previdência", explicou o conselheiro do TCE.

Além do julgamento pela irregularidade do objeto da auditoria, o conselheiro Valdecir Pascoal determinou à Darília Oliveira de Araújo que restitua aos cofres da Compesa o montante de R\$ 1.408.259,94. O relator ainda aplicou multa no valor de R\$ 27.549,00 à servidora e emitiu declaração de inidoneidade, inabilitando-a pa-



Órgão identificou desvios de R\$ 1 milhão na companhia

ra o exercício de cargo em comissão ou função de confiança, bem como para contratar com a administração pública direta e indireta estadual e dos municípios pernambucanos, em prazo estipulado.

A defesa de Darília Oliveira de Araújo informou, por meio de nota, que só irá se pronunciar nos autos do processo. A Compesa não se pronunciou sobre o caso até o fechamento da edição.





por Leandro Mazzini, com equipe de Brasília, Rio de Janeiro, São Paulo e Salvador

## Esplanada

diariodepernambuco.com.br

# Fator Cappelli

A lista de demitidos pelo chefe provisório do Gabinete de Segurança Institucional (GSI) da Presidência, Ricardo Cappelli, pode chegar a 100 nomes. O presidente Lula da Silva deu carta branca para fazer a limpa se encontrar indícios de bolsonarismo de quepe dentro do Palácio. A coluna teve acesso a uma lista de 72 nomes de oficiais de diferentes Forças. Nome de confiança do ministro da Justiça, Flávio Dino, Cappelli virou um coringa neste governo. É a peça no tabuleiro do Poder para limpar o caminho e resolver confusões. Foi assim na intervenção na Segurança Pública do Governo do DF, após a queda do secretário Anderson Torres, e ganhou mais vitrine agora. Há quem o veja potencial candidato à Câmara ou GDF na eleição de 2026.

### Sequestro no Rio

A Polícia Civil do Rio de Janeiro segue uma linha de investigação como prioridade no sequestro do irmão de um conhecido empreiteiro da capital: recado de algum prejudicado em operação milionária. O empreiteiro já foi cercado pela operação Lava Jato. A vítima foi torturada e deixada na rua, numa cidade da Região dos Lagos, conforme revelou a coluna.

### Lá fora

Lula da Silva virou capa dos principais jornais da Espanha – e assim retomou a imagem após a gafe sobre a guerra Rússia x Ucrânia – quando driblou perguntas de repórter – e os protestos da direita em Portugal.

### União (ins)tável

O CNJ facilitou a vida de quem deseja dissolver a união estável. Basta fazer o registro civil. Antes, era preciso fazer uma escritura pública. A união estável é importante em situações como a inclusão de dependentes em planos de saúde,

seguros de vida ou em declarações de IR. “A formalização, ainda que não seja obrigatória, dá maior segurança jurídica”, resume o advogado Lucas Menezes.

### Alerta na telinha

Mais de 5,9 milhões de brasileiros receberam alertas sobre riscos de desastres nos primeiros meses de 2023, aponta autoridades da Defesa Civil, em parceria com a plataforma Robbu e o WhatsApp. A ferramenta conta com 74.061 usuários ativos em seu banco de dados. No 1º trimestre, a região com mais alertas foi a Sudeste (50,9%).

### Pegando fogo

O Brasil perdeu com incêndios 1,85 milhão de km<sup>2</sup> entre 1985 a 2022, revela a ONG MapBiomass. Isso representa um quinto do território nacional. A maior queimada foi na Floresta Amazônica: 809,5 mil km<sup>2</sup>, ou 19%, nos estados do Norte por onde ela se estende. Pantanal e Cerrado também foram muito atingidos.

# Lula deve nomear aliado de Dilma Rousseff no GSI

General Marcos Antônio Amaro é cotado para substituir Gonçalves Dias no comando do Gabinete e Segurança Institucional após pedido de demissão



Amaro foi responsável pela segurança de Dilma

O presidente Lula (PT) disse ontem (27), em reunião com ministros, que pretende nomear o general Marcos Antônio Amaro para chefiar o Gabinete de Segurança Institucional (GSI). Caso venha a ser confirmado no cargo, o militar entrará no lugar do general Gonçalves Dias, que pediu demissão da chefia

da pasta após a divulgação de imagens registradas durante os atos de 8 de janeiro de 2023.

Amaro tem relação próxima com a ex-presidente Dilma Rousseff (PT). Os laços com a petista foram criados quando o general assumiu a Secretaria de Segurança Presidencial, em 2010, e a chefia da Casa Militar, em 2015, tendo deixado o cargo

após o processo de impeachment contra a então presidente.

Lula esteve com Amaro na quinta-feira (20). A conversa durou menos de 10 minutos. O militar Amaro indicou que defenderá o retorno da Abin e do comando da segurança do presidente ao GSI. Mas há dúvidas se vai aceitar o cargo caso a pasta siga esvaziada. (Estado de Minas)

## GARANHUNS

# Prefeitura entra na mira do MPC

O Ministério Público de Contas (MPC) de Pernambuco expediu recomendação à Prefeitura de Garanhuns sobre oito servidores públicos com acúmulo indevido de cargos. A recomendação orienta que o prefeito Sivaldo Albino (PSB) instaure procedimento administrativo e de prazo de 30 dias para resposta.

Recente consulta ao Cnes in-

dicou regularização da situação de três profissionais, mas oito ainda constam como vínculo indevido. O não cumprimento da recomendação pode ensejar em representação perante o TCE e o MPPE.

A prefeitura disse que apura os fatos e que “todos os servidores apontados foram devidamente notificados”.

### Aviso de risco aos proprietários dos veículos Gol, Voyage, Saveiro, Fox, CrossFox e SpaceFox ano/modelo 2016 a 2018

A Volkswagen do Brasil alerta os proprietários dos veículos Gol, Voyage, Saveiro, Fox, CrossFox e SpaceFox, incluídos nos intervalos abaixo de chassis não sequenciais, quanto a uma possível falha de vedação da câmara do propelente do gerador de gás do airbag do motorista e/ou do passageiro.

MODELO	ANO/MODELO	CHASSIS NÃO SEQUENCIAIS
Gol	2016	GP053055 a GP517295
		GT040521 a GT071227
Voyage	2016	GT040538 a GT069371
Saveiro	2016 a 2018	GP053054 a JP037924
Fox	2016 a 2018	G4015949 a J4010312
CrossFox	2016 a 2018	G4015977 a J4010310
SpaceFox	2016 a 2018	G4018641 a G4073275
		GA506142 a JA511541

Data de fabricação dos veículos: De 2/4/2015 a 13/12/2017.

Componentes substituídos em garantia entre outubro de 2015 e abril de 2018:

Cientes identificados, cujos veículos tiveram o airbag do motorista e/ou airbag do passageiro (peça original VW), números de peças 5U0.880.201.AA, 5U0.880.201.AB, 5Z0.880.202.A, 5Z0.880.202.C, 5U1.880.202.D, substituídos em garantia entre outubro de 2015 e abril de 2018, aplicáveis em veículos Volkswagen Gol, Voyage, Saveiro, Fox, CrossFox e SpaceFox, modelos de 2014 a 2017.

Componentes de reposição adquiridos entre abril de 2017 e agosto de 2022 em Balcão (Varejo) sem identificação dos clientes:

Cientes que compraram ou substituíram os airbags frontais (peça original VW), números de peças 5U0.880.201.AA, 5U0.880.201.AB, 5Z0.880.202.A, 5Z0.880.202.C, 5U1.880.202.D entre abril de 2017 e agosto de 2022, aplicáveis em veículos Volkswagen Gol, Voyage, Saveiro, Fox, CrossFox e SpaceFox, modelos de 2008 a 2017.

Componente envolvido: Airbag do motorista e/ou airbag do passageiro.

Razões técnicas: Foi constatado que a vedação do gerador de gás pode permitir a entrada de umidade na câmara do propelente, provocando sua degradação acelerada. Isto associado à exposição dos veículos por longos períodos a altas temperaturas, grandes amplitudes térmicas e alta umidade relativa do ar pode levar ao rompimento do gerador de gás no caso de deflagração do airbag do motorista e/ou do airbag do passageiro em um acidente.

Risco: Em caso de rompimento do gerador de gás do airbag do motorista e/ou do airbag do passageiro, fragmentos metálicos podem ser projetados no interior do veículo, gerando risco de danos físicos ou fatais aos seus ocupantes.

Solução: Para o airbag do passageiro, a solução definitiva tem previsão de início em outubro de 2023, e serão realizados anúncios aos proprietários dos veículos envolvidos para a inspeção e, se necessário, a substituição do gerador de gás do airbag do passageiro.

Para o airbag do motorista, a solução definitiva tem previsão de início em abril de 2024, e serão realizados anúncios para a inspeção e, se necessário, a substituição do airbag do motorista.

Para verificar se seu veículo está afetado nesta ação ou para informações adicionais, consulte a Central de Relacionamento com Clientes pelo telefone **0800 019 8866** ou acesse o site **www.vw.com.br**



Volkswagen do Brasil

**A HORA DO MUÇÃO**  
Seg. a sex. às 17h

**RAPAI DEIXE DE FULERAGI E VÁ OUVIR MEU PROGRAMA!**

Só AQUI!



DÓLAR	últimas cotações (em R\$)	EURO	BOLSAS	(em %)	POUPANÇA	Taxa (%)	CDB	SELIC	INFLAÇÃO	IPCA do IBGE (em %)
Comercial, venda (em R\$)	26/abril: 5.057 25/abril: 5.065 24/abril: 5.041	Turismo, venda (em R\$)	IBOVESPA 0,60	DOW JONES 524,29	ANTIGA 0,6774	NOVA 0,6774	Prefixado, 30 dias (em % ao ano)	Em % ao ano	Março/2023: 0,71 Fevereiro/2023: 0,84 Janeiro/2023: 0,53 Dezembro/2022: 0,62	
<b>4,980</b> (-1,52%)		<b>5,688</b>					<b>12,79</b>	<b>12,75</b>		

CNI/DIVULGAÇÃO

Após dois meses de alta na geração de empregos, Pernambuco registrou o fechamento de 5.266 postos de trabalho formais em março. O levantamento mensal do Cadastro Geral de Empregados e Desempregados (Caged), divulgado ontem pelo Ministério do Trabalho e Emprego, aponta que no período as empresas locais demitiram 51.692 pessoas com carteira assinada e contrataram apenas 46.426. O quadro coincide com o fim da moagem nas usinas de cana-de-açúcar.

O saldo negativo em março segue a tendência observada dos últimos três anos. Assim como neste ano, os meses de janeiro e fevereiro de 2021 e 2022 registraram aumentos consecutivos na criação de vagas. Em contrapartida, março de 2021 computou o fechamento de -2.593 empregos formais, número que mais do que dobrou no ano passado. Março de 2022 anotou -6.091 vagas encerradas, consequência de 42.765 admissões e 48.856 desligamentos, segundo dados do Caged.

As maiores quedas ocorreram nos municípios da Zona da Mata, onde a indústria canavieira tem presença forte. Quatro dos

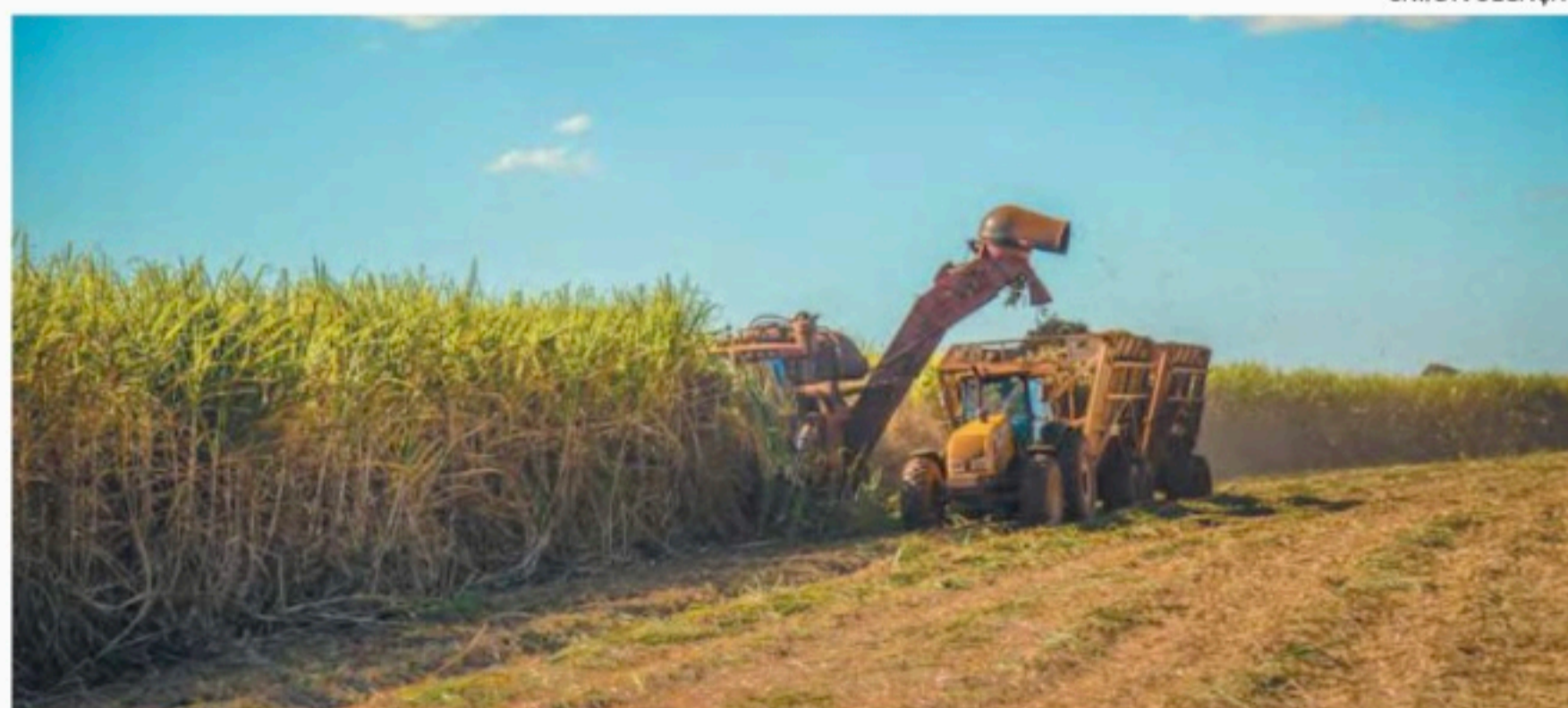

Municípios da Zona da Mata registram o maior número de vagas fechadas em março

## Estado perde vagas com fim da safra da cana

Dados do Caged indicam que Pernambuco teve um saldo negativo de 5.266 postos em março, consequência de 51.692 desligamentos de 46.426 admissões

cinco municípios com maiores fechamento de postos ficam na Mata Sul e um na Mata Norte. As duas perdas mais acentuadas ocorreram em Rio Formoso (-1.743) e Primavera (-366), ambos na região Sul, onde Cortês e Ribeirão também tiveram saldos negativos de -264 e -241, res-

pectivamente. Goiana, na Mata Norte, aparece com -265 vagas.

Terminada a moagem, as usinas pernambucanas entraram na fase de manutenção, que requer menos profissionais e de áreas mecânica e elétrica. O número de cortadores e motoristas caem, por exemplo. Daí, o

salto negativo do estado, o pior entre as 27 unidades federativas. Além de Pernambuco, os estados da Paraíba (-815) e Rio Grande do Norte (-78), afetados pelo fim da safra canavieira, Amapá (-41) e Mato Grosso (-10) tiveram postos de trabalho encerrados em março.

## País mais do que dobrou saldo

Ao contrário de Pernambuco, a média de criação de vagas no Brasil foi positiva. Segundo o Caged, o país registrou 195.171 novos postos de empregos formais em março, resultante de 2.168.418 admissões e 1.973.247 desligamentos. O saldo deste ano superou os 96.385 postos gerados em março de 2022.

O levantamento apontou saldo positivo em 22 estados e no Distrito Federal e em 4 dos 5 grandes grupamentos de atividades econômicas. No acumulado do ano, o saldo brasileiro é 526.173 postos de trabalho, com destaque para São Paulo, o estado criou 50.768 novos postos.

Nacionalmente, o maior crescimento ocorreu no setor de Serviços, responsável por 122.323 postos, tendo a atividade Administração pública obtido um saldo de 44.913 vagas formais de emprego.

**SAÚDE+PE**  
SINDHOSPE 3 ANOS

**CHEGAMOS À GOIANA!**

Inauguramos nossa subseção no dia 13 de Abril e celebramos esse importante passo para a saúde pernambucana.

Dr. Regivan Duarte, diretor regional de Saúde; Dr. Maurício Rodrigues, diretor de Saúde; Dr. Fernando Vilela, VZ2 gerente de Saúde; Dr. George Triguero, coordenador de Saúde; Dr. Paulo Vilela, delegado regional de Saúde; Dr. André Filgueiras, diretor de planejamento e desenvolvimento da Faculdade Tradentis.

Diretor do Sindhospe na Bahia, Dr. Regivan Duarte, diretor regional de Saúde; Dr. Regivan Duarte, diretor regional de Saúde; Dr. Paulo Vilela, delegado regional de Saúde; Dr. André Filgueiras, diretor de planejamento e desenvolvimento da Faculdade Tradentis.

Decomissionamento do piso da subseção de Goiana.

Fechando parceria com a Faculdade Tradentis para disponibilização de cursos.

O SINDHOSPE agradece a participação de todos os nossos patrocinadores, apoiadores e associados que fizeram parte desse momento especial.

Apoio Institucional:

@sindhospe |indhospe.org.br |sindhospe |contato@sindhospe.org.br

**PREFEITURA MUNICIPAL DE BOM JARDIM**

**AVISO DE LICITAÇÃO**

Processo Nº: 00035/2023. CPL. Tomada de Preço Nº 00005/2023. Serviços. Objeto: CONTRATAÇÃO DE EMPRESA ESPECIALIZADA EM PRESTAÇÃO DE SERVIÇO DE ACESSORIA E CONSULTORIA EM ADMINISTRAÇÃO DE PESSOAL, COM CESSÃO DE USO DE SOFTWARE DE GESTÃO DE PESSOAS E FOLHA DE PAGAMENTO PARA ATENDER AS DEMANDAS DA PREFEITURA, FUNDO MUNICIPAL DE SAÚDE, FUNDO MUNICIPAL DE ASSISTÊNCIA SOCIAL, FUNDO MUNICIPAL DE EDUCAÇÃO E DO INSTITUTO DE PREVIDÊNCIA DOS SERVIDORES DO BOM JARDIM - BOMJARDIMPREV. Valor máximo aceitável R\$ 145.350,00. Data da Sessão: 17/05/2023 às 11h00min. Horário de Brasília. O edital na íntegra pode ser adquirido, na sala CPL - sito à Praça 19 de Julho, SN, Centro, Bom Jardim - PE ou via e-mail, mediante solicitação à bomjardimeditalis20@gmail.com

Bom Jardim, 27/04/2023.

José Barbosa de Miranda Júnior  
Presidente CPL

**ENERGÉTICA SUAPE II S.A.**

CNPJ 09.373.678/0001-94  
NIRE 2630.002.191-9

**RENOVAÇÃO DA LICENÇA DE OPERAÇÃO**

A ENERGÉTICA SUAPE II S.A. torna público que recebeu da Agência Estadual de Meio Ambiente - CPRH a **Renovação da Licença de Operação Nº 05.23.01.000455-9**, com validade de 10/02/2023 a 09/02/2025, para a operação da Usina Termoelétrica SUAPE II, na rodovia PE-60, km 10, Complexo Industrial Portuário de Suape, Cabo de Santo Agostinho - PE.

### PROGRAMAS

## Beneficiários terão cartão de débito

Um total de 8 milhões de beneficiários de programas sociais do governo federal receberão um cartão de débito da Caixa Econômica Federal, anunciou ontem a presidenta do banco, Rita Serrano. Os beneficiários que estão ingressando no programa neste ano já estão recebendo o novo cartão, que permitirá que os beneficiários façam compras, paguem contas e transfiram dinheiro pelo WhatsApp. Segundo a Caixa, a medida ajudará a reduzir as filas nas agências.





## Fiocruz alerta para crescimento de casos de SRAG

Dentre as 27 unidades federativas, 19 têm sinal de crescimento de casos da doença no longo prazo e apenas em duas delas o foco não é a capital do estado

O Boletim InfoGripe da Fundação Oswaldo Cruz (Fiocruz) apontou, nesta quinta-feira (27/4), que os casos de Síndrome Respiratória Aguda Grave (SRAG) cresceram em 19 unidades da Federação, e que em apenas duas delas o foco não é a capital. O monitoramento — feito no período de 9 a 15 de abril — mostra, ainda, que há uma tendência de aumento no longo prazo.

A concentração da doença no público infantil tem ocorrido em associação ao vírus sincicial respiratório (VSR), com presença em 10,9% dos casos. Existem sete estados com esse perfil de infecção: Maranhão, Pará, Rio Grande do Norte, Roraima, Rondônia, Sergipe e Tocantins. Já a incidência nos adultos tem como agentes de desenvolvimento da SRAG, em prevalência, a covid-19 (68,6%), e a influenza

A (12,6%) e B (7,9%).

O Distrito Federal é um exemplo de alta dos casos entre os adultos e queda entre as crianças. Bahia, Mato Grosso, Rio de Janeiro, Rio Grande do Sul e Santa Catarina apresentam sinais de redução para as duas faixas etárias, mostrou o monitoramento. Os especialistas alertam, contudo, que isso não

é um indicativo de desaparecimento, pois é preciso observar os fatores que geram a SRAG.

“Enquanto os casos associados à Covid-19 sugerem desaceleração, para os vírus influenza A e B há indícios de aumento recente em diversos desses estados”, observa o pesquisador Marcelo Gomes, coordenador do InfoGripe. (Correio Braziliense)



MIGUEL SCHINCARIOL/ AFP

Estudo mostra tendência de aumento no longo prazo

## BRASÍLIA

## Cappelli demite mais 58 do GSI

O ministro interino do Gabinete de Segurança Institucional (GSI), Ricardo Cappelli, anunciou ontem a exoneração de mais 58 servidores do órgão. As dispensas serão publicadas na próxima edição do Diário Oficial da União (DOU). Antontem, outras 29 pessoas, entre elas três secretários nacionais, foram exoneradas de suas funções. As mudanças realizadas na pasta já somam 87 entre militares e civis retirados do gabinete. (Correio Braziliense)

### PUBLICIDADELEGAL

### Classíder (81) 2122 7892

**LEILOEIRO,**  
ANUNCIE  
SEUS EDITAIS  
NO DIÁRIO PELO  
MELHOR CUSTO  
BENEFÍCIO!

CONSULTE NOSSO  
DEPARTAMENTO COMERCIAL!

81 2122.7892

depto.comercial@diariodepernambuco.com.br  
comercial@diariodepernambuco.com.br

DIÁRIO de PERNAMBUCO  
DESDE 1925

### TRIBUNAL DE JUSTIÇA DE PERNAMBUCO DIRETORIA ESTADUAL DE FAMÍLIA E REGISTRO CIVIL DO 1º GRAU

O/A Doutor(a) CARLOS MAGNO CYSNEIROS SAMPAIO, Juiz(a) de Direito da 2ª Vara de Família e Registro Civil da Capital, em virtude da lei, FAZ SABER a todos quanto o presente edital vierem e a quem interessar possa que por este Juízo e Diretoria, situados à Av. Desembargador Rodolfo Aureliano, s/n, lta Joana Bezerra, tramitam os autos da AÇÃO DE INTERDIÇÃO do processo judicial eletrônico sob o nº 012827243.2021.8.17.2001, proposta por MARIA FERNANDA ALBUQUERQUE CORDEIRO em favor de ERICK ALBUQUERQUE NOGUEIRA CORDEIRO, cuja interdição foi decretada por sentença nos seguintes termos de seu dispositivo: “Face ao exposto e por tudo o mais que dos atos consta, com fundamento nos artigos 3º, III, e 1776, caput, ambos do Código Civil e 755 do CPC, Juízo procedente o pedido formulado na inicial, confirmando a tutela antecipada, para nomear a autora, MARIA FERNANDA ALBUQUERQUE CORDEIRO, brasileira, casada, artesã, portadora da cédula de identidade nº 2002034047392 SSP/PE, inscrita no CPF sob o nº 017.826.233-10, residente e domiciliada na Rua Jonathas Vasconcelos, nº 788, apto. 602, Boa Viagem, Recife/PE, CEP 51.021-140, que melhor atende aos interesses do incapaz, para exercer a Curatela de ERICK ALBUQUERQUE NOGUEIRA CORDEIRO, brasileiro, solteiro, portador da cédula de identidade nº 11.691.642 SDS/PE e do Registro de Nascimento nº 74238, lvo A-236, fls. 58, do Cartório de Registro Civil do 11º Distrito Judiciário de Recife/PE, inscrito no CPF sob o nº 178.373.654-29, residente e domiciliado no mesmo endereço da requerente. Na situação em que se encontra, ERICK ALBUQUERQUE NOGUEIRA CORDEIRO necessita de representação, portanto, embora o código Civil não mais cogite a incapacidade absoluta para maiores de 18 anos, confere-se à Curadora poderes para representar o curatelado nos termos e limites abaixo alinhados. Sem prejuízo médica de reversão do quadro de limitações que alcança o curatelado, a curatela em apreço terá vigência por prazo indeterminado. Por força das disposições constantes do § 1º do artigo 85 da lei nº 13.146-2015, a curatela não alcança o direito à vida, ao próprio corpo, à sexualidade, ao matrimônio à privacidade, à educação, à saúde, ao trabalho e ao voto do curatelado. Conforme dispõe o artigo 8º da lei nº 13.146-2015, sem prejuízo de outras responsabilidades ali estabelecidas, compete à curadora cuidar da pessoa do Curatelado, promovendo, com prioridade, a efetivação dos seus direitos referentes à vida, à saúde, à participação do curatelado na vida pública e política e ao trabalho, à alimentação, à habitação, à previdência social, à reabilitação, aos avanços científicos e tecnológicos, à dignidade ao respeito, à liberdade, à convivência familiar e comunitária, dentre outros descritos na Constituição Federal, da Convenção sobre direitos das Pessoas com Deficiência e de outras normas, promovendo sempre o bem estar pessoal, social e econômico do curatelado. A curadora compete providenciar a satisfação das necessidades acima apontadas, podendo, para tanto, observadas as limitações acima e abaixo apontadas, representar o Curatelado, em juízo ou fora dele, perante a administração pública, previdência social e institutos de aposentadoria complementar; serviço de assistência à saúde; saúde complementar, receita federal, instituições bancárias, departamentos de trânsito e terceiros contratados; contratar, distar, admitir, demitir, transgír, dar quitação demandar e ser demandado e praticar, em geral, os atos de interesse do curatelado. Como se infere do artigo 1741 do Código Civil, que se aplica à curatela, compete à curadora administrar os bens do curatelado, em proveito deste, com zelo e boa-fé. À luz do permissivo constante do artigo 1748, observado que a autora não ofereceu bens à hipoteca, explicita-se que, no caso em apreço, a curadora não poderá, sem autorização judicial: 1- Contrair empréstimo ou antecipar receita em nome do curatelado; 2- Dar, vender ou emprestar; 3- Renunciar; 4- Firmar compromissos; 5- Fazer saque ou transferência de conta de poupança, aplicações financeiras ou depósito judicial em nome do curatelado — ainda que para cobrir saldo negativo da conta corrente; 6- Obter ou movimentar cartão de crédito, nem gravar ou alienar qualquer bem que, porventura, integre o patrimônio do curatelado, somente podendo movimentar a conta corrente, por meio eletrônico, com exclusiva função de débito, nos limites do rendimento mensal do curatelado, sob pena de responsabilidade solidária da curadora, da instituição bancária e do gerente da instituição bancária que viabilizar outras transações. Para a hipótese de descumprimento de qualquer das limitações acima mencionadas, sem prejuízo da adequada reparação devida, estabelece multa correspondente a 100% (cem por cento) do valor indevidamente movimentado, a cargo solidário da curadora, da instituição bancária e do gerente da respectiva instituição”. E, para que chegue ao conhecimento de todos, partes e terceiros, passa o presente edital. RECIFE, 16 de novembro de 2022. Eu, MARIA CLARA MARQUES DE MEDEIROS, Diretora Estadual de Família e registro Civil do 1º Grau, o assino.

**MÚSICA PARA  
TODAS AS IDADES?  
SÓ AQUI, NA CLUBE FM!**



Ficam todos os Acionistas devidamente notificados para comparecerem no dia 09/05/2023 às 10:00h, no endereço Rua Padre Carapeuceiro, nº 858, sala 902, Boa Viagem, Recife – PE CEP: 51.020-280 para participar de Assembleia Geral Ordinária da companhia NZ SECURITIZADORA DE CRÉDITOS FINANCEIROS, CNPJ nº 36.448.653/0001-85, acerca da renovação do mandato da Mesa Diretora e outras deliberações; A convocação se dá nos moldes do art. 11 e seguintes do Estatuto Social, ficando todos os acionistas cientes da obrigatoriedade de comparecer na assembleia no dia e hora aprezados, sem prejuízo dos efeitos das deliberações/mudanças realizadas na companhia em caso de não comparecimento.

### PREFEITURA MUNICIPAL DE LAGOA GRANDE

AVISOS DE LICITAÇÃO

**Pregão Eletrônico Nº 025/2023. Processo Licitatório nº 035/2023. Objeto:** selecionar propostas para obtenção de Registro de Preços objetivando a eventual contratação de Empresa especializada no Fornecimento de Material de Construção, Hidráulico, Elétrico, EPI (Equipamento de Proteção Individual) para Manutenção e Conservação dos Prédios e Equipamentos Públicos do Município de Lagoa Grande, conforme solicitação expressa das mesmas, visando adquirir melhor otimização e atendimento dos serviços a serem prestados à população. Valor: Valor de caráter sigiloso, conforme Art. 15 do Decreto 10.024/2019. Data da Sessão: 12 de maio de 2023 às 10hs00min.

**Pregão Eletrônico Nº 026/2023. Processo Licitatório nº 036/2023. Objeto:** Selecionar proposta para obtenção de REGISTRO DE PREÇO para eventual contratação de empresa especializada para fornecimento de material de expediente para atender as necessidades da Secretaria de Educação e Cultura de acordo com as especificações e condições relacionadas neste Termo de Referência. Valor: Valor de caráter sigiloso, conforme Art. 15 do Decreto 10.024/2019. Data da Sessão: 15 de maio de 2023 às 10hs00min.

**Pregão Eletrônico Nº 028/2023. Processo Licitatório nº 038/2023. Objeto:** Selecionar proposta para obtenção de REGISTRO DE PREÇO, para eventual contratação de empresa especializada para confecção de uniforme escolar personalizado para atender a demanda dos alunos da rede municipal de ensino de Lagoa Grande-PE. Valor: Valor de caráter sigiloso, conforme Art. 15 do Decreto 10.024/2019. Data da Sessão: 16 de maio de 2023 às 10hs00min. Setor de Licitações e Contratos, situada na Av. da Uva e do Vinho, nº 40, Centro, Lagoa Grande/PE. Edital está disponível exclusivamente pelo site <https://www.lagoagrande.pe.gov.br/licitacoes> e na plataforma do BNC [www.bnc.org.br](http://www.bnc.org.br), outras informações podem ser obtidas através do fone: (87) 3869-9665, no horário de 09hs00min às 14hs00min, de segunda a sexta ou através do e-mail [cpilagoagrande2021@gmail.com](mailto:cpilagoagrande2021@gmail.com).

Lagoa Grande-PE, 27 de abril de 2023  
Claudeneice Marta Santos de Mendonça  
Pregoeira



**ALLAN LOPES**  
 allan.lopes@diariodepernambuco.com.br

Samba, pagode e muita nostalgia amanhã, no Boteco Parador, situado no Recife Antigo, onde será realizado o Sambinha Retrô. Sob o comando do Amigos do Pagode 90, Molejo, Art Popular e Pique Novo, o local receberá mais uma edição da festa, que promete reunir os pernambucanos para reviver clássicos marcantes. Os ingressos custam entre R\$ 50 a R\$ 500 e estão à venda na Bilheteria Digital e nas Lojas Adidas dos Shoppings Recife, RioMar e Tacaruna.

Com os principais grupos de samba e pagode da década de 1990, a programação convida o público a uma viagem no tempo a partir das 20h. Sucessos inesquecíveis que marcaram gerações e ainda fazem sucesso até os dias atuais não vão faltar. Amigos do Pagode 90 fará duas horas de apresentação em que não pretende economizar nos hits. Composta por uma formação inédita, a banda chega ao Recife com Netinho de Paula, Marcelinho Freitas e pelo ex-Exaltasamba Pinha Presidente. Eu me apaixonei pela pessoa

errada, Ainda resta uma bagagem, Recado a minha amada e Quer casar comigo? estão previstas no setlist.

Um dos destaques da cena do pagode, o grupo Molejo vai relembrar os 36 anos de trajetória com as principais músicas que os alavancou na carreira. Formado por Anderson Leonardo (cavaco e voz), Andrezinho (surdo e voz), Claumirzinho (pandeiro e vocal), Lúcio Nascimento

(repique de mão e vocal), Jimmy Batera (bateria e vocal) e Robson Calazans (Tantan, caixa e reco-reco), Molejo

terá Brincadeira de Criança, Dança da Vassoura, Cilada e Samba Diferente no repertório. De acordo com os organizadores, além das músicas mais famosas dos grupos, o público também vai conferir as coreografias que marcaram a época.

O show será mais especial para Anderson Leonardo, líder do "Molejão". No fim do ano passado, o vocalista se curou do câncer - um tumor primário oculto - diagnosticado em setembro último. Durante o tratamento, Anderson manteve os compromissos no Molejo. Ele e os companheiros vieram ao Recife em

fevereiro, pouco depois da boa notícia, para um show no Bloco da Safadeza, prévia da DJ Deb Lima.

A ansiedade do cantor está alta para voltar no tempo no Sambinha Retrô. Em entrevista ao Viver, Anderson Leonar-

do falou sobre o pagode no estado, a expectativa do show e o que representa para ele se apresentar curado do câncer.

**A programação do evento convida o público a uma viagem no tempo, no Boteco Parador, a partir das 20h**



**Netinho de Paula, ex-vocalista do Negritude Júnior, volta ao Recife agora no Amigos do Pagode 90**

## Um sambinha 'das antigats'

*Os pagodes nostálgicos dos anos 1990 vêm de encontro ao público pernambucano amanhã. A festa reúne ícones do gênero como Art Popular e Molejo, além do grupo Amigos do Pagode 90*

### Entrevista Anderson Leonardo // vocalista do Molejo

## “Essa raiz do samba foi plantada há alguns anos e cresce no Recife”

A popularidade do samba e pagode aumentou consideravelmente em Pernambuco. Você enxerga diferenças nos shows daqui dos anos 90 pra cá? Recife sempre foi uma cidade muito recíproca com a gente do pagode. Não vemos diferença porque a galera sempre gostou muito do samba. Tem várias bandas locais muito boas por aí.

**A que você atribui esse cenário?**

Essa raiz do samba é planta-

da há alguns anos aí no Recife. Cresce, graças a Deus, porque cada vez mais surgem grupos de samba, o que fortalece o movimento.

**Como está a expectativa para reviver os anos 90 no Sambinha Retrô?**

A expectativa é alta, até porque os anos 90 foram mágicos. Estamos super ansiosos para poder tocar no Sambinha Retrô.

**Anderson, você foi diagnos-**

ticado com câncer ano passado e manteve a agenda. Como está o sentimento de poder se apresentar curado da doença? Estar curado do câncer é uma segunda chance para mim. Com a força dos amigos, da família, eu nasci de novo. Estou muito feliz. Não parei de cantar em nenhum minuto, de fazer o que mais gosto. Agora, vou comemorar super feliz no Recife.

**Gostaria que você fizesse um convite aos nossos leitores pa-**



**ra o show!** Contamos com vocês lá, leitores do Diário de Pernambuco, para curtirem com o Molejão.

A nossa alegria permanece a mesma. A gente conta com a presença de cada um de vocês. Assim tá bom demais!





## GASTRONOMIA

O chef Éder Barreto assina o cardápio do Mirage Sensens, no restaurante do Atlante Plaza, com cinco pratos exclusivos.

## NIVER

Valdejane Moraes reúne amigos hoje, na sua casa do Condomínio Raiz da Serra I, em Gravatá, para comemorar idade nova.

## NO SENADO

Fernando Dueire vai permanecer como senador até o dia 3 de setembro. Jarbas Vasconcelos pediu mais 120 dias de licença médica no Senado.

## SPORT

A TV Band/Tribuna vai transmitir domingo, às 15h30, a estreia do Sport na Série B, contra o Novorizontino, time que é treinado por Eduardo Batista, que começou sua carreira no rubro-negro pernambucano.

## SEM ÁLCOOL

Com investimento de R\$ 10 milhões, a Ambev instalou equipamento na sua fábrica de Itapissuma, para produzir as cervejas Budweiser e Brahma, sem álcool.

## REVOGAÇÃO

Em recente reunião, o presidente Lula pediu que os ministros só anunciassem novas medidas depois de consultar a Casa Civil. O que Fernando Haddad não deve ter feito ao anunciar a cobrança de impostos nas compras feitas pelos sites chineses. Foi obrigado a voltar atrás, para revolta dos comerciantes brasileiros obrigados a pagar impostos.

## OFTALMOLOGIA

Os oftalmologistas Marcelo Ventura Filho, Fabiana Costa e Michelle Gantois, do Hope, participam do 47º Congresso da Sociedade Brasileira de Retina e Vítreo, de hoje a domingo, no Rio.

## PRÊMIO

Durante sessão solene, a Assembleia Legislativa de Pernambuco entregou o Prêmio Prefeitura Amiga das Mulheres 2023, aos municípios de Carnaíba, Serra Talhada, Toritama e Paulista.

## VISITA

O empresário Luiz Falbo Di Cavalcanti, CEO do Kalea, visitou o Banco do Amazônia (BASA), buscando firmar novas integrações para a instituição financeira e para as empresas que utilizam o banco.

## SEM FÉ

Muita gente não acredita na promessa do aplicativo chinês Shein de fazer parceria com dois mil fabricantes de roupas brasileiras. Na China, os impostos são menores e é conhecida a exploração da mão de obra.

## EXPRESSO

Ana Oliveira lançou em Nova York o livro *Expresso 2222*, assinalando os 50 anos do lançamento daquele LP clássico de Gilberto Gil.

## LEITE

A Fazenda Polilac, de Waldemir Miranda, que produz leite premium, tornou-se um dos pontos turísticos mais visitados de Garanhuns. Nos fins de semana chega a receber mil visitantes.

## HORÁRIO

A Azul reativa segunda-feira seu voo direto entre o Recife e Porto Alegre. Pena que em horários péssimos. Decola do Recife à 0h35 e chega às 4h55. Sai de Porto Alegre às 0h10 e chega às 4h05.

## FINAIS

A final da Libertadores da América foi transferida para o dia 4 de novembro, no Maracanã. Já a decisão da Copa Sul-Americana será no 28 de outubro, em Montevidéu.



A matriarca Janete Santana Duarte de Souza, que comemora seus 90 anos hoje, será muito parabenizada

## Humberto Costa e as palafitas

Presidente da Comissão de Assuntos Sociais do Senado, Humberto Costa vai ao Ministério das Cidades, pedir uma atenção especial do governo Lula à erradicação das palafitas no país. Segundo o senador, o bairro de Brasília Teimosa, no Recife, é modelo de uma intervenção de sucesso nesta área.

## O nome do Centro de Convenções

Cláudio Vasconcelos diretor executivo do grupo que assumiu o Centro de Convenções revela que o espaço mudou de nome, agora chama-se Pernambuco Centro de Convenções, que tem nova logomarca criada por Marta Lima. E anuncia algumas das providências que vem tomando, desde a lavagem da fachada, a nova iluminação do Pavilhão de Feiras, toda em LED e reforma em todos os banheiros. Muita coisa vai mudar até o final do ano.

## Novo imortal da ABL

Maurício de Sousa teve apenas dois votos na eleição, ontem, na Academia Brasileira de Letras, para a cadeira 8, na vaga da escritora Cleonice Berardinelli. O filólogo Ricardo Cavaliere, que teve 35 votos, foi o eleito. Houve apenas uma abstenção. Num fato raro, todos os integrantes da ABL votaram, os presentes utilizando urna eletrônica cedida pelo Tribunal Regional Eleitoral do Rio de Janeiro. A pequena votação de Maurício de Sousa, que teve generosos espaços na mídia, surpreendeu, a expectativa é que ele tivesse entre 8 e 10 votos.

## BENEMÉRITOS

O Conselho Deliberativo do Clube Português aprovou a concessão do título de sócio benemérito a Marcelo Vilocq e João Bravo Filho, que foram diretores da agremiação.

## COMENTARISTA

A equipe esportiva da Globo/SporTV tem novo comentarista contratado. É Diogo Ribas, ex-camisa 10 do Flamengo e que já tinha tido participação especial em jogos da Copa.

## movimento

**Bom dia:** "As palavras que não dão luz aumentam a escuridão" (Santa Teresa de Calcutá)

**Lamentado** o falecimento, nos Estados Unidos, onde morava há 10 anos, da jornalista pernambucana Regina Xavier, que atuou muitos anos em órgãos de comunicação do Recife.

**Mirella** Martins e Leonardo Caribé comemorando 21 anos de casamento.

**O São** João de Campina será aberto no dia 1º de junho, com show de Juliette Freire, Chico César e Geraldinho Azevedo.

**O programa** radiofônico *A Voz do Brasil* está há 88 anos no ar.

**Depois** de 23 anos na Globo, inclusive como correspondente em Nova York, Elaine Bast assinou com a CNN Brasil.

**Juliana** Paes e Vladimir Brichta comandam o elenco de *Pedra de Mim*, série da Netflix.

**Nada** menos de 65% dos brasileiros têm problemas para dormir, segundo recente pesquisa da Universidade de São Paulo.

**Um dos** destaques no elenco a série de humor *Novela*, no Prime Vídeo, é a atriz Suzy Rego, que já foi Miss Pernambuco.

**Carla** Bensoussan abriu filial da sua empresa de comunicação estratégica em Miami.

## aniversariantes

Altamar Pontes de Oliveira, Álvaro Caldas, Ana Paula Sá, Carlos Ranulpho de Albuquerque, Guilherme Coelho, Helena Mendes, Jorge Figueiras, Marcelo Maciel e Reginaldo Paes Mendonça,



MÁRCIO SILVA / DIVULGAÇÃO

# Olinda recebe turnê do Tutti Choir Brasília

Grupo coral se apresenta pela primeira vez no Nordeste, nesta sexta-feira. Performance acontece no Mosteiro de São Bento, com entrada gratuita



No repertório, música sacra com clássicos de compositores como Camargo Guarnieri

O Mosteiro São Bento, em Olinda, recebe na hoje, a turnê 2023 do Tutti Choir Brasília, que se apresenta pela primeira vez no Nordeste. Aberta ao público e com entrada gratuita, a apresentação terá início às 19h30. No repertório, música sacra, com clássicos de compositores brasileiros como Camargo Guarnieri - que completa este ano 30 anos do seu falecimento -, além de outros compositores, como Heitor Villa-Lobos e

o norte-americano Ralph Manuel, que morou em Recife durante mais de 20 anos. De Guarnieri, será apresentada a Missa Diligite, com Orquestra de Cordas, Solistas e órgão. A classificação do concerto é livre para todas as idades e terá duração de cerca de um hora.

Com seis anos de existência, a Tutti Choir reúne apresentações em todo Brasil e no exterior. Entre os países que já receberam o coro estão: Estados Unidos, Alemanha e República Tcheca. À frente do grupo desde o início da formação, o maestro Daniel Souto de Moraes destaca a motivação para realização da turnê e a escolha do local. "Um forte desejo deste grupo é levar música brasileira onde quer que seja. Sendo o mosteiro um complexo arquitetônico muito importante do Brasil, veio a ideia de fazermos um concerto apenas com música sacra, de compositores brasileiros e relevantes", explica.

O Tutti Choir Brasília traz para sua apresentação em Olinda 50 cantores e 11 instrumentistas na orquestra. O coro é formado por homens e mulheres, de faixas etárias que variam de 19 anos até 85 anos. O grupo é formado por brasileiros e, atualmente, também tem integrantes de outros países como França e Singapura. As vozes do coro contam com sopranos, contraltos, tenores e baixos. Os instrumentos utilizados no concerto

do Mosteiro serão violinos, violas clássicas, violoncelos, contrabaixos e órgão.

O Tutti Choir nasceu no fim de 2016, para uma participação no concerto de uma Première de uma obra brasileira, a Missa de Alcaçus, de Danilo Guanais. O concerto ocorreu em maio de 2017, no palco do Carnegie Hall, na cidade de Nova Iorque, Estados Unidos. Apresentou-se também nesta mesma viagem, na Igreja Our Lady of Pompeii.

## Palavras cruzadas

Crise neurológica recorrente que se manifesta por convulsões	Pagamento típico do celular pré-pago	Situação agradável ao preguiçoso	Notável; distintivo	Dispositivos que indicam a mudança de direção do veículo	Meta do programa espacial chinês	Função exercida por Bob Hope, Ellen DeGeneres e Chris Rock (Cin.)
Aguardado e cartão-postal da cidade do Rio de Janeiro						
Fita magnética para armazenamento de dados				Risco da construção malfeita		
				Clava		
				"Que Rai (7) Eu?", novela (TV)		
Sanduíche tradicional mexicano	Retira (dinheiro) do banco				(7) Simposio	desenho animado
Ofertas do mesmo a distância				Partido de Lula (sigla)	(7) pilates	modalidade feita no solo
Mar situado entre a Grécia e a Turquia				Ônda, em espanhol		
Ouído, em inglês com ideias rígidas (bras.)	(7) negra: esgota a céu aberto			Líquido lubrificador		Distúrbio da "visão curta"
	Modelar			Entidade imortal		Adequado
					(7) Benário	militante comunista
Uma das causas da Inconfidência (Hist.)	Raposo Tavares, bandeirante paulista			Árvores europeias	(7) do Sol	poente
				Frasco para injeções	Marisa (7)	cantora
Explosivo usado em pedreiras (sigla)				Acima do peso		
				Sucesso de Amy		
Patifes; velhacos				Choro intenso		
				Apelido de "Caetano"		
					"Mateus, primeiro os (7)"	(dito)
Tonalidade resultante da mistura do vermelho com o amarelo	Passe pela peneira					Sylvia Orthof, escritora brasileira

BANCO

3/8047 — mil — oia — IntL 4/0904 — 5/0105 — reháb — tepe/21/apresentadores do oscar

DESAFIOS INTERCALÁTICOS

INVENÇÃO DE OLIVEIRA SALGADO

JÁ A VERRA!

PIXEL

## Astros

- ÁRIES (21/03 a 20/04)**  
Influências dos astros devem significar mudança no seu humor e no seu ritmo hoje!
- TOURO (21/04 a 20/05)**  
Você hoje deve se sentir mais leve e bem disposto, o que influenciará positivamente seus relacionamentos pessoais. Aproveite!
- GÊMEOS (21/05 a 20/06)**  
Aspectos negativos podem significar um dia de pequenas frustrações e decepções. Se for possível seria melhor adiar reuniões, encontros e decisões importantes para outra data. Dê a si mesmo um tempo para analisar as coisas com calma.
- CÂNCER (21/06 a 22/07)**  
De um modo geral, as condições parecem bastante promissoras para você hoje, e mesmo que ocorram eventos negativos, eles terão pouco efeito sobre essas influências harmônicas.
- LEÃO (23/07 a 22/08)**  
Embora você possa não ter tanto controle quanto gostaria de ter sobre questões importantes relativas à sua carreira, aqueles que têm estarão agindo levando em consideração os seus interesses.
- VIRGEM (23/08 a 22/09)**  
Seu trabalho pode exigir mais de você do que o normal. Tente não se preocupar demais e divirta-se!
- LIBRA (23/09 a 22/10)**  
Na maioria das vezes é preciso antes desentupir o cano para a água fluir bem, e hoje pode ser um desses dias. Se pretende conseguir ou ganhar alguma coisa, primeiro terá que ultrapassar os obstáculos.
- ESCORPIÃO (23/10 a 21/11)**  
Diferentemente de outras pessoas que costumam hesitar, situações de desafio costumam despertar a sua criatividade, e é justamente isso que deve acontecer hoje.
- SAGITÁRIO (22/11 a 21/12)**  
Não lhe ajudará em nada hoje ficar pensando no que deveria fazer ao invés de arregaçar as mangas e entrar em ação.
- CAPRICÓRNIO (22/12 a 20/01)**  
Nesse momento você pode se sentir dividido entre direções opostas. Mas essa dualidade pode ser positiva para tomada de decisões.
- AQUÁRIO (21/01 a 19/02)**  
Se não está satisfeito com o que está fazendo, não deixe de considerar fazer algo diferente. Os frutos dessa decisão podem surpreender.
- PEIXES (20/02 a 20/03)**  
Você hoje pode esperar um dia mais positivo, e os problemas e tensões de ontem devem se resolver.

## 8 erros



Resolução: 1. Trago na parede, próximo da lampada. 2. Fio de cabelo perto da orelha. 3. Detalhe no balde. 4. Dedo. 5. Rabo do rato. 6. Pá no cimen- to. 7. Ferrã da mesa. 8. Quina da parede.



## Explosão de botijão de gás fere três mulheres

Acidente aconteceu na comunidade Roda de Fogo. Uma delas, Maria Isaura Paulino, de 63 anos, teve 98% do corpo queimado no acidente

FOTOS: SANDY JAMES/DP

A Defesa Civil interditou o imóvel. Prédio possui três residências e um comércio, na parte inferior



Vizinha mostra o avental que a vítima usava no momento da explosão do botijão

### ESTADO GRAVE

## Poste caiu sobre homem na Várzea

Um poste caiu, na manhã de ontem, sobre um homem de 45 anos, identificado como Hilton Augusto, após um caminhão arrastar fios de telefonia na comunidade da UR-7, no bairro da Várzea, Zona Oeste do Recife.

A Neoenergia informou que a força com que o caminhão arrastou os fios fez com que o poste caísse. Além de ser

atingido na perna, o homem ficou entrelaçado pelos fios no meio da Rua Tambiá. A vítima foi levada pelo Samu para o Hospital da Restauração (HR), no bairro do Derby, área central do Recife. Segundo a unidade de saúde, a vítima teve politraumatismo e tem estado de saúde grave, sem alterações até o fechamento

desta edição. À tarde, passou por cirurgia

O fornecimento de energia elétrica foi interrompido na região, por causa do acidente. A Neoenergia informou que enviou equipes até o local para substituir o poste e restabelecer o serviço. A previsão é de que isso seria concluído ainda na noite dessa quinta-feira.

Três mulheres ficam feridas após uma explosão, na manhã de ontem, provocada por vazamento de botijão de gás de cozinha, na Rua Professor Arthur Coutinho, que fica na comunidade Roda de Fogo, no bairro dos Torrões, Zona Oeste do Recife. Elas foram levadas para o Hospital da Restauração. Uma delas, Maria Isaura Paulino, de 63 anos, teve 98% do corpo queimado após o acidente. O imóvel em que viviam ficou parcialmente destruído pelo impacto do acidente. Quando o Corpo de Bombeiros, acionado às 8h40, chegou ao local, o fogo, contudo, já havia se apagado.

Até o fechamento desta edição, Maria Isaura seguia na Unidade de Tratamento Intensivo (UTI) do HR, entubada. Seu estado era considerado muito grave. Ela sofreu queimaduras na face, no tronco, nos braços e nas pernas.

Rosivane Maria da Conceição, de 42 anos, que sofreu queimaduras em cerca de 20% do corpo (tórax, dorso e braço direito), continua internada no HR,

mas tem quadro de saúde considerado estável, pelos médicos da unidade. Já Marilene Pereira da Silva, de 48 anos, teve queimaduras mais leves, nos pés, e foi liberada pelos médicos, após atendimento, ainda pela manhã. Em entrevista à TV Globo, Marilene falou sobre o acidente. "Foi muito rápido. Quando eu subi, já houve a explosão. Eu desci correndo, dizendo 'abre essa grade'. Não tinha fogo. Saí gritando pela senhora, e ela já veio o couro sem cabelo nenhum", disse.

Segundo os Bombeiros uma quarta mulher passou mal, após os susto da explosão, mas foi atendida em unidade de saúde regional.

A explosão chegou a danificar outros dois imóveis vizinhos. A Defesa Civil do Recife esteve no local para realizar vistoria e recomendou aos moradores que, apesar de aparentar estabilidade, o prédio atingido só seja reocupado após "devida recuperação realizada por profissional qualificado", de acordo com nota do órgão. O prédio tem três residências e um comércio.

“

Foi muito rápido.

Quando eu subi, já houve a explosão. Saí gritando pela senhora, e ela já veio com o couro, sem cabelo”

**Marilene da Silva,**  
Uma das vítimas da explosão



Acidente aconteceu após caminhão arrastar fios de telefonia

REPRODUÇÃO WHATSAPP



ECO-NORONHA S/A  
CNPJ 19.879.417/0001-02

RELATÓRIO DA ADMINISTRAÇÃO

Srs. Acionistas em Conformidade com os dispositivos legais e estatutários, submetemos à sua aprovação as Demonstrações Financeiras findas em 31 de dezembro de 2022 e 2021.

Balanco Patrimonial 31 de dezembro de 2022 e 2021 (Em milhares de reais)

Table with columns: Nota, 2022, 2021. Rows include Circulante (Caixa e equivalentes de caixa, Contas a receber de clientes, etc.), Não circulante (Empréstimos e financiamentos, Fornecedores, etc.), Total do ativo, Passivo (Circulante, Não circulante), Total do passivo, Total do patrimônio líquido.

Notas explicativas às demonstrações financeiras 31/12/2022 (Em milhares de reais)

1. Informações gerais: Contexto operacional: A Eco-Noronha S.A. ("Companhia"), iniciou suas operações em outubro de 2011, em 2014 o fundo de investimento Advent Internacional passou a integrar o grupo econômico no qual estava inserida a operação de Noronha constituída em 14 de março de 2014 o CNPJ da mesma. Com sede na cidade de Fernando de Noronha, tem por objeto a concessão de prestação de serviços de apoio à visitação, centro de visitantes, trilhas e demais pontos que possam vir a surgir. A concessão está firmada conforme contrato 136/2010, sua vigência será de 15 anos, tendo o seu término em novembro de 2025, podendo ser prorrogado na forma definida no contrato por mais 5 anos, conforme interesse público, desde que atendidos os seus preceitos. A emissão dessas demonstrações financeiras foi autorizada pela Diretoria da Companhia em 20 de abril de 2022. 2. Resumo das principais políticas contábeis: As principais políticas contábeis aplicadas na preparação destas demonstrações financeiras estão definidas abaixo. Essas políticas foram aplicadas de modo consistente nos exercícios apresentados, salvo disposição em contrário. 2.1. Base de preparação: As demonstrações financeiras foram elaboradas e estão sendo apresentadas de acordo com as práticas contábeis adotadas no Brasil, que compreendem os pronunciamentos do Comitê de Pronunciamentos Contábeis (CPC). Adicionalmente, a Companhia considerou as orientações emanadas da Orientação Técnica OCP 07, emitida pelo CPC em novembro de 2014, na preparação das suas demonstrações financeiras. Dessa forma, as informações relevantes próprias das demonstrações financeiras estão sendo evidenciadas e reconhecidas em suas demonstrações financeiras. Dessa forma, as informações relevantes próprias das demonstrações financeiras estão sendo evidenciadas e reconhecidas em suas demonstrações financeiras. Dessa forma, as informações relevantes próprias das demonstrações financeiras estão sendo evidenciadas e reconhecidas em suas demonstrações financeiras. 2.2. Moeda funcional e moeda de apresentação: Os itens incluídos nas demonstrações contábeis da Companhia são mensurados usando a moeda do principal ambiente econômico que a Companhia atua ("a moeda funcional"). As demonstrações contábeis estão apresentadas em milhares de reais (R\$), que é a moeda funcional da Companhia e, também, a moeda de apresentação. 2.3. Classificação corrente versus não corrente: A Companhia apresenta ativos e passivos no balanço patrimonial com base na sua classificação como circulante ou não circulante. Um ativo é classificado no circulante quando: (i) Espera-se que seja realizado, ou pretenda-se que seja vendido ou consumido no decorrer normal do ciclo operacional da entidade; (ii) Está mantido essencialmente com o propósito de ser negociado; (iii) Espera-se que seja realizado até 12 meses após a data do balanço; e (iv) É caixa ou equivalente de caixa (conforme definido no Pronunciamento Técnico CPC 03 - Demonstração dos Fluxos de Caixa), a menos que sua troca ou uso para liquidação de passivo se encontre vedada durante pelo menos 12 meses após a data do balanço. Todos os demais ativos são classificados como não circulantes. Um passivo é classificado não circulante quando: (i) Espera-se que seja liquidado durante o ciclo operacional normal da entidade; (ii) Está mantido essencialmente para a finalidade de ser negociado; (iii) Deve ser liquidado no período de até 12 meses após a data do balanço; e (iv) A entidade não tem direito incondicional de diferir a liquidação do passivo durante pelo menos 12 meses após a data do balanço. Os termos de um passivo que podem, à opção da contraparte, resultar na sua liquidação por meio da emissão de instrumentos patrimoniais não afetam a sua classificação. A Companhia classifica todos os demais passivos no não circulante. Os ativos e passivos fiscais diferidos são classificados no ativo e passivo não circulante. 2.4. Mensuração do valor justo: A Companhia mensura instrumentos financeiros e ativos não financeiros ao valor justo em cada data de reporte. Valor justo é o preço que seria recebido pela venda de um ativo ou pago pela transferência de um passivo em uma transação não forçada entre participantes do mercado na data de mensuração. A mensuração do valor justo é baseada na presunção de que a transação para vender o ativo ou transferir o passivo ocorrerá: (i) No mercado principal para o ativo ou passivo; (ii) Na ausência de um mercado principal, no mercado mais vantajoso para o ativo ou o passivo. O mercado principal ou mais vantajoso deve ser acessível pela Companhia. O valor justo de um ativo ou passivo é mensurado com base nas premissas que os participantes do mercado utilizarão ao definir o preço de um ativo ou passivo, presumindo que os participantes do mercado atuem em seu melhor interesse econômico. O reconhecimento do valor justo de um ativo não financeiro leva em consideração a capacidade do participante do mercado de gerar benefícios econômicos utilizando o ativo em seu melhor uso possível ou vendendo-o a outro participante do mercado que utilizará o ativo em seu melhor uso. A Companhia utiliza técnicas de avaliação que são apropriadas nas circunstâncias e para as quais haja dados suficientes disponíveis para mensurar o valor justo, maximizando o uso de dados observáveis relevantes e minimizando o uso de dados não observáveis. Todos os ativos e passivos para os quais o valor justo seja mensurado ou divulgado nas demonstrações financeiras são categorizados dentro da hierarquia de valor justo descrita a seguir, com base na informação de nível mais baixo que seja significativa à mensuração do valor justo como um todo: • Nível 1 - preços cotados (não ajustados) em mercados ativos para ativos ou passivos idênticos a que a entidade possa ter acesso na data de mensuração; • Nível 2 - técnicas de avaliação para as quais a informação de nível mais baixo e significativa para mensuração do valor justo não esteja disponível. Para ativos e passivos reconhecidos nas demonstrações financeiras ao valor justo de forma recorrente, a Companhia determina se ocorreram transferências entre níveis da hierarquia, reavaliando a categorização no fim de cada período de divulgação. 2.5. Caixa e equivalentes de caixa: Caixa e equivalentes de caixa incluem os depósitos bancários de curto prazo de alta liquidez com vencimentos originais de três meses ou menos, que são prontamente convertíveis em um montante conhecido de caixa e que estão sujeitos a um insignificante risco de mudança de valor. 2.6. Instrumentos financeiros - reconhecimento inicial e mensuração subsequente: Os ativos e passivos financeiros são reconhecidos no balanço patrimonial da Companhia quando estas forem parte das disposições contratuais dos instrumentos. Os ativos e passivos financeiros são inicialmente mensurados pelo valor justo. Os custos da transação diretamente atribuíveis à aquisição ou emissão de ativos e passivos financeiros (exceto por ativos e passivos financeiros reconhecidos ao valor justo por meio do resultado) são acrescidos ao ou deduzidos do valor justo dos ativos ou passivos financeiros, se aplicável, no reconhecimento inicial. Os custos da transação diretamente atribuíveis à aquisição de ativos e passivos financeiros ao valor justo por meio do resultado são reconhecidos imediatamente no resultado. Ativos financeiros: Os ativos financeiros reconhecidos são subsequentemente mensurados ao custo amortizado e ao valor justo por meio do resultado, dependendo de sua classificação. A classificação dos ativos financeiros no reconhecimento inicial depende das características dos fluxos de caixa contratuais do ativo financeiro e do modelo de negócios da Companhia para a gestão destes ativos financeiros. Com exceção das contas a receber de clientes que não contêm um componente de financiamento significativo ou para os custos de transação, no caso de um ativo financeiro não mensurado ao valor justo por meio do resultado, as contas a receber de clientes que não contêm um componente de financiamento significativo, ou para as quais a Companhia tenha aplicado o expediente prático, são mensuradas pelo preço de transação determinado de acordo com o CPC 47 - Receta de contrato com cliente, equivalente ao IFRS 9. Para que um ativo financeiro seja classificado e mensurado pelo custo amortizado ele precisa gerar fluxos de caixa que sejam exclusivamente pagamentos de principal e de juros (também referido como teste de "SPPI") sobre o valor do principal em aberto. Esta avaliação é executada em nível de instrumento. O modelo de negócios da Companhia para administrar ativos financeiros se refere a como gerencia seus ativos financeiros para gerar fluxos de caixa. O modelo de negócios deter-

Demonstração do Resultado 31/12/2022 e 2021 (Em milhares de reais)

Table with columns: Nota, 2022, 2021. Rows include Receita bruta, Receita líquida, Lucro bruto, Receitas (despesas) operacionais, Lucro antes dos tributos sobre o lucro, Lucro líquido do exercício.

Demonstração do Resultado Abrangente 31/12/2022 e 2021 (Em milhares de reais, exceto quando indicado de outra forma)

Table with columns: Nota, 2022, 2021. Rows include Lucro líquido do exercício, Resultados abrangentes, Resultado abrangente do exercício.

Demonstração das Mutações no Patrimônio Líquido 31/12/2022 e 2021 (Em milhares de reais)

Table with columns: Capital social, Legal, Especial, Lucros (Prejuízos) acumulados, Total do patrimônio líquido. Rows include Em 31/12/2020, Em 31/12/2021, Em 31/12/2022.

mina se os fluxos de caixa resultarem da cobrança de fluxos de caixa contratuais, da venda dos ativos financeiros ou de ambos. As compras ou vendas de ativos financeiros que exigem a entrega de ativos dentro de um prazo estabelecido por regulamento ou convenção no mercado (negociações regulares) são reconhecidas na data da negociação, ou seja, a data em que a Companhia se compromete a comprar ou vender o ativo. Para fins de mensuração subsequente, os ativos financeiros são classificados, pela Companhia, em duas categorias: (i) Ativos financeiros ao custo amortizado; (ii) Ativos financeiros ao valor justo por meio do resultado. A Companhia mensura os ativos financeiros ao custo amortizado se ambas as seguintes condições forem atendidas: (i) o ativo financeiro for mantido dentro de modelo de negócios cujo objetivo seja manter ativos financeiros com o fim de receber fluxos de caixa contratuais, e (ii) os termos contratuais do ativo financeiro forem originários, em datas específicas, a fluxos de caixa que constituam, exclusivamente, pagamentos de principal e juros sobre o valor do principal em aberto. Os ativos financeiros ao custo amortizado são subsequentemente mensurados usando o método de juros efetivos e estão sujeitos a redução ao valor recuperável. Ganhos e perdas são reconhecidos no resultado quando o ativo é baixado, modificado ou apresenta redução ao valor recuperável. Ativos financeiros ao valor justo por meio do resultado compreendem ativos financeiros mantidos para negociação, ativos financeiros designados no reconhecimento inicial ao valor justo por meio do resultado ou ativos financeiros a ser obrigatoriamente mensurados ao valor justo. Ativos financeiros são classificados como mantidos para negociação se forem adquiridos com o objetivo de venda ou recompra no curto prazo. Derivativos, inclusive derivativos embutidos separados, também são classificados como mantidos para negociação, a menos que sejam designados como instrumentos de hedge eficazes. A Companhia não possui instrumentos financeiros derivativos, nem contabilidade de hedge. Ativos financeiros com fluxos de caixa que não sejam exclusivamente pagamentos do principal e juros são classificados e mensurados ao valor justo por meio do resultado, independentemente do modelo de negócios. Não obstante os critérios para os instrumentos de dívida ser classificados pelo custo amortizado ou pelo valor justo por meio de outros resultados abrangentes, conforme descrito acima, os instrumentos de dívida podem ser designados pelo valor justo por meio do resultado no reconhecimento inicial se isso eliminar, ou reduzir significativamente, um descompasso contábil. Ativos financeiros ao valor justo, com base no resultado são apresentados no balanço patrimonial pelo valor justo, com as variações líquidas do valor justo reconhecidas na demonstração do resultado. Um ativo financeiro (ou, quando aplicável, uma parte de um ativo financeiro ou parte de um grupo de ativos financeiros semelhantes) deixa de ser reconhecido quando: (i) os direitos de receber fluxos de caixa do ativo expirarem, ou (ii) a Companhia transferir seus direitos de receber fluxos de caixa do ativo ou assumiu uma obrigação de pagar integralmente os fluxos de caixa recebidos sem atraso significativo a um terceiro nos termos de um contrato de repasse e houve a transferência substancial de todos os riscos e benefícios do ativo, ou não houve a transferência nem retenção substancial de todos os riscos e benefícios do ativo, mas ocorreu a transferência do controle do ativo. Quando a Companhia transfere seus direitos de receber fluxos de caixa de um ativo ou celebra um acordo de repasse, ele avalia se, e em que medida, rejeita os riscos e benefícios da propriedade. Quando não transferir nem reter substancialmente todos os riscos e benefícios do ativo, nem transferir o controle do ativo, a Companhia continua a reconhecer o ativo transferido na medida de seu envolvimento contínuo. Neste caso reconhece um passivo associado. O ativo transferido e o passivo associado são mensurados em uma base que reflita os direitos e as obrigações retidos pela Companhia. O envolvimento contínuo sob a forma de garantia sobre o ativo transferido é mensurado pelo menor valor entre: (i) o valor do ativo; e (ii) o valor máximo da contraprestação recebida que a entidade pode ser obrigada a restituir (valor da garantia). Redução ao valor recuperável de ativos financeiros: A Companhia reconhece uma provisão para perdas de crédito esperadas para todos os instrumentos de dívida não detidos pelo valor justo por meio do resultado. As perdas de crédito esperadas baseiam-se na diferença entre os fluxos de caixa contratuais devidos de acordo com o contrato e todos os fluxos de caixa que a Companhia e esperam receber, descontados a uma taxa de juros efetiva que se aproxime da taxa original da transação. Os fluxos de caixa esperados incluirão fluxos de caixa da venda de garantias detidas ou outras melhorias de crédito que sejam integrantes dos termos contratuais. As perdas de crédito esperadas são reconhecidas em duas etapas. Para as exposições de crédito para as quais não houve aumento significativo no risco de crédito desde o reconhecimento inicial, as perdas de crédito esperadas são provisionadas para perdas de crédito resultantes de eventos de inadimplência possíveis nos próximos 12 meses (perda de crédito esperada de 12 meses). Para as exposições de crédito para as quais houve um aumento significativo no risco de crédito desde o reconhecimento inicial, é necessária uma provisão para perdas de crédito esperadas durante a vida remanescente da exposição, independentemente do momento da inadimplência. Passivos financeiros: Todos os passivos financeiros são mensurados inicialmente ao seu valor justo, mais ou menos, no caso de passivo financeiro que não seja ao valor justo por meio do resultado, os custos de transação que sejam diretamente atribuíveis à emissão do passivo financeiro. Para fins de mensuração subsequente, os passivos financeiros são classificados, pela Companhia, em duas categorias: Passivos financeiros ao custo amortizado. Passivos financeiros ao valor justo por meio do resultado incluem passivos financeiros para negociação e passivos financeiros designados no reconhecimento inicial ao valor justo por meio do resultado. Ganhos ou perdas em passivos para negociação são reconhecidos na demonstração do resultado. Após o reconhecimento inicial, empréstimos e financiamentos contratuais e concedidos sujeitos a juros são mensurados subsequentemente pelo custo amortizado, utilizando o método da taxa de juros efetiva. Ganhos e perdas são reconhecidos no resultado quando os passivos são baixados, bem como pelo processo de amortização da taxa de juros efetiva. O custo amortizado é calculado levando em consideração qualquer deságio ou juro na aquisição e taxas ou custos que são parte integrante do método da taxa de juros efetiva. A amortização pelo método da taxa de juros efetiva é incluída como despesa financeira na demonstração do resultado. Um passivo financeiro é baixado quando a obrigação sob o passivo é extinta, ou seja, quando a obrigação especificada no contrato for liquidada, cancelada ou expirar. Quando um passivo financeiro existente é substituído por outro do mesmo mutuante em termos substancialmente diferentes, ou os termos de um passivo existente são substancialmente modificados, tal troca ou modificação deixa de ser reconhecida no passivo original e o reconhecimento de um novo passivo. A diferença nos respectivos valores contábeis é reconhecida na demonstração do resultado. 2.7. Contratos de concessão de serviços - direito de exploração de infraestrutura: A infraestrutura não é registrada como ativo imobilizado do concessionário porque o contrato de concessão prevê apenas a cessação de posse desses bens para a prestação de serviços públicos, sendo eles revertidos ao Poder Concedente após o encerramento do respectivo contrato. O concessionário tem acesso para construir e/ou operar a infraestrutura e para a prestação dos serviços públicos em nome da concedente, nas condições previstas no contrato. Nos termos dos contratos de concessão, o concessionário atua como prestador de serviço, construindo ou melhorando a infraestrutura (serviços de construção ou melhoria) usada para prestar um serviço público, além de operar e manter essa infraestrutura (serviços de opera-

Demonstração dos Fluxos de Caixa 31/12/2022 e 2021 (Em milhares de reais)

Table with columns: 2022, 2021. Rows include Fluxo de caixa das atividades operacionais, Resultado antes do imposto de renda e da contribuição social, Ajustes (Depreciação e amortização, Juros de empréstimos e financiamentos).

Variações nos ativos e passivos:

Table with columns: 2022, 2021. Rows include Contas a receber de clientes, Tributos a recuperar, Depósitos judiciais, Adiantamento a terceiros, Despesa antecipada e outros, Fornecedores, Obrigações sociais a receber, Tributos a receber, Adiantamento de clientes, Caixa proveniente das operações, Caixa gerado pelas atividades operacionais, Fluxo de caixa das atividades de investimentos, Caixa líquido aplicado nas atividades de investimentos, Fluxo de caixa das atividades de financiamento, Caixa líquido aplicado nas atividades de investimento, Caixa líquido aplicado nas atividades de financiamento, Geração líquida de caixa e equivalentes de caixa, Caixa e equivalentes de caixa no início do exercício, Caixa e equivalentes de caixa no final do exercício.

As notas explicativas são parte integrante das demonstrações financeiras.

ção) durante determinado prazo. A amortização do direito de exploração da infraestrutura é reconhecida no resultado do exercício de acordo com prazo de concessão. 2.8. Provisões para perdas por redução do valor recuperável em ativos não financeiros: Os ativos não financeiros, exceto estoques, impostos diferidos e os ativos avaliados a valor justo são revisados anualmente para verificação do valor recuperável. Quando houver indício de perda do valor recuperável, o valor contábil do ativo (ou a unidade geradora de caixa à qual o ativo tenha sido alocado) será testado. A perda é reconhecida quando o valor contábil do ativo excede o seu valor recuperável. Valor recuperável é o maior valor entre o valor justo de um ativo (ou de uma Unidade Geradora de Caixa (UGC)), menos as despesas de venda, e o valor em uso comparado com o valor contábil residual. Para fins de avaliação de perda, os ativos são agrupados nos níveis mais baixos para os quais existam fluxos de caixa identificáveis separadamente (Unidades Geradoras de Caixa (UGCs)). Os ativos não financeiros que tenham sido reduzidos ao valor recuperável, com exceção do ativo, são revisados para identificar uma possível reversão da provisão para perdas por redução ao valor recuperável na data do balanço. 2.9. Provisões: As provisões são reconhecidas quando: (i) a Companhia tem uma obrigação presente ou não formalizada como resultado de eventos passados; (ii) é provável que uma saída de recursos seja necessária para liquidar a obrigação; e (iii) o valor possa ser estimado com segurança. As provisões são mensuradas pelo valor presente dos gastos que devem ser necessários para liquidar a obrigação, com o uso de uma taxa antes do imposto que reflita as avaliações atuais do mercado para o valor do dinheiro no tempo e para os riscos específicos da obrigação. O aumento da obrigação em decorrência da passagem do tempo é reconhecido como despesa financeira. Provisões para riscos tributários, chaves e trabalhistas: Provisões, quando houver, serão constituídas para todas as contingências referentes a processos judiciais para os quais é provável que uma saída de recursos seja feita para liquidar a contingência/obrigação e uma estimativa razoável possa ser feita. A avaliação da probabilidade de perda inclui a avaliação das evidências disponíveis, a hierarquia das leis, as jurisprudências disponíveis, as decisões mais recentes nos tribunais e sua relevância no ordenamento jurídico, bem como a avaliação dos advogados externos. As provisões são revisadas e ajustadas para levar em conta alterações nas circunstâncias, tais como prazo de prescrição aplicável, conclusões de inspeções fiscais ou exposições adicionais identificadas com base em novos assuntos ou decisões de tribunais. Em 31 de dezembro de 2022 e 2021 não havia ações cuja perda estimada era considerada provável para fins de provisionamento. 2.10. Tributações: As receitas de vendas e serviços estão sujeitas aos seguintes impostos e contribuições, pelas alíquotas básicas a seguir:

Table with columns: Nome do tributo, Alíquota, Sígla, Lucro real. Rows include Contribuição para o Programa de Integração Social (PIS), Contribuição para o Financiamento da Seguridade Social (COFINS), Imposto sobre serviço de qualquer natureza (ISS).

2.11. Distribuição de dividendos: A distribuição de dividendos para os acionistas da Companhia é reconhecida como passivo nas demonstrações financeiras, no período em que a distribuição é aprovada por eles, ou quando da proposição, pela administração, do dividendo mínimo obrigatório previsto no Estatuto da Companhia. 2.12. Capital social: As ações ordinárias e preferenciais são classificadas no patrimônio líquido. Os custos incrementais diretamente atribuíveis à emissão de novas ações ou opções são demonstrados no patrimônio líquido como uma dedução do valor captado, líquido de impostos. 2.13. Reconhecimento de receita: A receita compreende o valor justo da contraprestação recebida ou a receber pela comercialização de produtos e serviços no curso normal das atividades da Companhia. A Companhia reconhece a receita quando: (i) o valor da receita pode ser mensurado com segurança; (ii) é provável que benefícios econômicos futuros fluam para a entidade e (iii) critérios específicos tenham sido atendidos para cada uma das atividades da Companhia, conforme descrito a seguir. a) Venda de serviços: A receita de serviços prestados é reconhecida na medida em que os serviços de apoio à visitação são executados na exploração das áreas do centro de visitantes, terminal de passageiros, trilhas, entre outros serviços de apoio à visitação, dado o contexto das concessões parte das vendas dos ingressos não são consideradas como receita do projeto e sim como repasses a realizar ao ente concedente, operacionalização e valores variam conforme contrato de concessão. b) Receita financeira: A receita financeira é reconhecida com base no método da taxa de juros efetiva. 2.14. Custo de empréstimos: Os saldos dos empréstimos são inicialmente reconhecidos pelos valores contratuais, no momento do recebimento dos recursos. Em seguida, os valores passam a ser amortizados conforme cronograma de pagamentos, em linha com as cláusulas previstas em seus respectivos contratos. 2.15. Receitas e despesas financeiras: Receita financeira compreende juros recebidos ou a receber sobre aplicações financeiras, atualizações monetárias. Receitas de juros são reconhecidas pelo período de competência a não ser que o recebimento seja devido. Despesas financeiras compreendem juros a pagar sobre empréstimos calculados com base na taxa de juros efetiva, perdas com ativos financeiros classificados como mantidos para negociação, perdas por redução ao valor de recuperação de ativos financeiros disponíveis para venda, assim como qualquer perda financeira. Todos os juros e custos incorridos relacionados a um empréstimo ou uma transação financeira são reconhecidos, conforme incorridos, como despesas financeiras, exceto quando capitalizados. 2.16. Pronunciamentos novos ou revisados aplicados pela primeira vez em 2022: A Companhia aplicou pela primeira vez certas normas e alterações, que são válidas para períodos anuais iniciados em, ou após, 1º de janeiro de 2022 (exceto quando indicado de outra forma). A Companhia decidiu não adotar antecipadamente nenhuma outra norma, interpretação ou alteração que tenham sido emitidas, mas ainda não estejam vigentes. Alterações no CPC 37 (R1), CPC 48, CPC 29, CPC 27, CPC 25 e CPC 15 (R1). As alterações aos pronunciamentos acima são em decorrência das alterações anuais relativas ao ciclo de melhorias entre 2018 e 2020, tais como: • Contrato Oneroso - custos de cumprimento de contrato; • Ativo imobilizado - vendas antes do uso pretendido; e • Referências à Estrutura conceitual. A Administração da Companhia concluiu que as atualizações mencionadas acima não geram impacto nas demonstrações contábeis da Companhia. 2.17. Novas normas, alterações e interpretações de normas vigentes em 31 de dezembro de 2022: As seguintes alterações de normas foram emitidas pelo IASB, mas não estão em vigor para o exercício de 2022. A adoção antecipada de normas, embora encorajada pelo IASB, não é permitida, no Brasil, pelo Comitê de Pronunciamentos Contábeis (CPC). Alterações aplicáveis a partir de 01 de janeiro de 2023 - IFRS 17 - Contratos de seguro equivalente ao CPC 50; • Alteração ao IAS 1 / CPC 26 Apresentação das Demonstrações Contábeis; • Alteração ao IAS 1 / CPC 25 e IFRS Practice Statement 2 (equivalente a Revisão 20 do Comitê dos pronunciamentos contábeis); • Alteração ao IAS 8 / CPC 23 - Políticas Contábeis,

Mudança de Estimativa e Retificação de Erro (equivalente a revisão 20 do Comitê dos pronunciamentos contábeis); • Alteração ao IAS 12 / CPC 32 - Tributos Diferidos relacionados a Ativos e Passivos originados de uma Simples Transação (equivalente a revisão 20 do Comitê dos pronunciamentos contábeis). Não há outras normas IFRS/CPC ou interpretações IFRIC/ICPC que ainda não tenham entrado em vigor que poderiam ter impacto significativo sobre as demonstrações contábeis da Companhia. 3. Estimativas, julgamentos e premissas contábeis significativas: As estimativas e os julgamentos contábeis são continuamente avaliados e baseiam-se na experiência histórica e em outros fatores, incluindo expectativas de eventos futuros, consideradas razoáveis para as circunstâncias. 3.1. Estimativas e premissas contábeis críticas: Julgamentos: A preparação das demonstrações financeiras da Companhia requer que a Administração faça julgamentos, estimativas e adote premissas que afetam os valores apresentados de receitas, despesas, ativos e passivos, e as respectivas divulgações, bem como as divulgações de passivos contingentes. Estimativas e premissas: As demonstrações financeiras foram elaboradas com apoio em diversas bases de avaliação utilizadas nas estimativas contábeis. As estimativas contábeis envolvidas na preparação das demonstrações foram apoiadas em valores objetivos e subjetivos, com base no julgamento da Administração para determinação do valor a ser registrado. A liquidação das transações envolvendo essas estimativas poderá resultar em valores significativamente divergentes dos registrados nas demonstrações financeiras devido ao tratamento probabilístico inerente ao processo de estimativa. A Companhia revisa suas estimativas pelo menos anualmente. Descrevemos abaixo as principais estimativas da Companhia: Perda por redução ao valor recuperável de ativos não financeiros. Uma perda por redução ao valor recuperável existe quando o valor contábil de um ativo ou unidade geradora de caixa excede o seu valor recuperável, o qual é o maior entre o valor justo líquido das despesas de venda e o valor em uso. O cálculo do valor justo líquido das despesas de venda é baseado em informações disponíveis de transações de venda de ativos similares ou preços de mercado menos as despesas de venda. O cálculo do valor em uso é baseado no modelo de fluxo de caixa descontado. Os fluxos de caixa derivam do orçamento da Companhia e não incluem atividades de reorganização com as quais a Companhia ainda não tenha se comprometido ou investimentos futuros significativos que melhorariam a base de ativos da unidade geradora de caixa objeto de teste. O valor recuperável é sensível à taxa de desconto utilizada no método de fluxo de caixa descontado, bem como aos recebimentos de caixa futuros esperados e à taxa de crescimento utilizada para fins de extrapolação. 4. Caixa e equivalentes de caixa

Table with columns: 2022, 2021. Rows include Caixa, Aplicações financeiras - Certificados de Depósito Bancário (CDBs).

As aplicações financeiras de liquidez imediata são pós-fixadas e correspondem a operações realizadas com instituições que atuam no mercado financeiro nacional, tendo como características alta liquidez, sem qualquer penalidade, sem prejuízo da receita reconhecida ou risco de variação significativa no seu valor, que são remuneradas a uma taxa efetiva média de 102% do CDI em 31 de dezembro de 2022 e 2021. 5. Contas a receber de clientes

Table with columns: 2022, 2021. Rows include Operadoras de cartão de crédito, Sites parceiros de e-commerce e outros clientes, Circulante, Aging: A vencer até 30 dias, A vencer até 60 dias, A vencer em mais de 90 dias, Total a vencer, Vencidos até 30 dias, Total de vencidos.

O prazo médio de recebimento das contas a receber, representado substancialmente por operadoras de cartões de crédito é de 30 dias em 31 de dezembro de 2022 e 2021. Com base nos requisitos do CPC 48, a Companhia estabeleceu uma matriz de provisões que se baseia em sua experiência histórica de perda de crédito dos montantes vencidos em 31 de dezembro de 2022 e 2021, ajustada a fatores prospectivos específicos para os devedores e para o ambiente econômico. Após a avaliação histórica para estimar a perda futura, a administração da Companhia concluiu não ser necessário a constituição de provisão para perdas de créditos esperadas. Por esse motivo, a administração da Companhia entende que as contas a receber estão registradas pelos valores que representam a melhor expectativa de sua liquidação. A Companhia considera um ativo financeiro em situação de inadimplência quando os pagamentos contratuais estão vencidos há mais de 180 dias. No entanto, em certos casos, a Companhia também pode considerar que um ativo financeiro está em inadimplência quando informações internas ou externas indicam ser improvável o recebimento integral dos valores contratuais em aberto antes de levar em conta quaisquer melhorias de crédito mantidas pela Companhia. Um ativo financeiro é baixado quando não há expectativa razoável de recuperação dos fluxos de caixa contratuais. Importante mencionar que a carteira de clientes das controladas, exceto cartões de crédito, é basicamente composta de operadoras de turismo e demais parceiros, por sites e outros meios, que possuem suas relações comerciais regulamentadas através dos contratos firmados entre as partes. As operadoras e sites parceiros inadimplentes podem ter seu crédito suspenso, para congelamento da dívida e posterior negociação, sendo as novas compras liberadas mediante pagamento antecipado. Em 31 de dezembro de 2022 e 2021, não foi identificada pela administração necessidade de constituição de provisão para perdas de créditos esperadas. 6. Intangível

Table with columns: Custo, Software, Concessão, Intangível. Rows include Em 31 de dezembro de 2020 (Não auditado), Adições (a), Em 31 de dezembro de 2021, Depreciação, Em 31 de dezembro de 2020 (Não auditado), Depreciações, Em 31 de dezembro de 2021, Depreciações, Em 31 de dezembro de 2022, Saldo em 31 de dezembro de 2021, Saldo em 31 de dezembro de 2022.

As adições ocorridas referem-se basicamente a reformas e melhorias necessárias associadas a itens deteriorados devido à ação da manuseio ou do tempo e aos custos adquiridos no exercício, associados ao empréstimo captado pela companhia (nota 7). 7. Empréstimos e financiamentos

Table with columns: Adições, Aquisição de principal, Pagamento de juros, Pagamento de apropriações. Rows include Modalidade, Leasing (\*), Financiamento (\*\*).

Os empréstimos captados não possuem cláusulas de vencimento antecipado, com o seu fluxo estimado de longo prazo em R\$180 para 2024 e R\$65 para 2025 totalizando R\$245. (\*) Em 2022 foram captados leasings no montante de R\$ 349 para aquisição de 2 carros com custo pré-fixado médio de 6,18% a.a. com pagamentos mensais durante 36 meses, iniciados em agosto de 2022. (\*\*) Em 2022 foi captado financiamento de um CDC (Crédito Direto ao Consumidor) no montante de R\$ 237 com custo pré-fixado de 25,75%, com pagamentos mensais durante 24 meses, iniciados em agosto de 2022. 8. Fornecedores: O saldo de fornecedores em aberto no valor de R\$ 705 em 31 de dezembro de 2022 (R\$395 em 31 de dezembro de 2021) refere-se a obrigações a pagar para atividades recorrentes e operacionais da empresa, incluindo prestação de serviços. A aquisição de bens para o ativo intangível, os quais encontram-se adimplentes e geralmente são pagos no prazo mínimo de 30 dias. 9. Obrigações sociais a receber

Table with columns: 2022, 2021. Rows include Salários e bonificações a pagar, INSS (Instituto Nacional do Seguro Social) a pagar, FGTS (Fundo de Garantia do Tempo de Serviço) a pagar, Provisão para férias e 13º salário, Outras obrigações trabalhistas.

10. Tributos a receber

Table with columns: 2022, 2021. Rows include PIS e COFINS a receber, IRPF a receber, PIS e COFINS ação judicial (\*), ICMS a receber, ISSQN a receber, IRPJ e CSLL a pagar.

Circulante 616, Não circulante 165, Total 781. (\*) Processo de não incidência de ICMS na base de cálculo do PIS e COFINS e configuração dos atributos como parques temáticos adequando os impostos supracitados no regime cumulativo. 11. Provisão para contingências: Em 31 de dezembro de 2022 e 2021, a administração, baseada na opinião dos assessores jurídicos externos da Companhia, entende não ser necessário atualizar a constituição de provisão para perdas decorrentes de processos civis e trabalhistas, classificados como provisões, não existindo casos pontuados como tais.



ECO-NORONHA S/A  
CNPJ 19.879.417/0001-02

Classificação possível: Apresentamos abaixo os valores correspondentes à classificação possível em 31 de dezembro de 2022 e 2021:

	2022	2021
Cível (*)	10.066	12
Trabalhista	320	-
	10.386	12

(\*) Em 07 de dezembro de 2022, Econoronha S/A foi citada no processo número 5023284-91.2022.4.03.6100 através da carta precatória número 9000348-68.2022.8.17.3600. O objeto do processo consiste no reconhecimento da responsabilidade civil de danos causados por animais silvestres, sendo sua estimativa de perda possível de R\$10.066. **12. Patrimônio líquido:** a) Capital social: Em 31 de dezembro de 2022 e 2021, o capital social é de R\$ 7.066 e está dividido em 7.066.440 ações ordinárias, no valor unitário de R\$ 1 (um real) cada. b) Reserva legal: A reserva legal é constituída anualmente como destinação de 5% do lucro líquido do exercício e não poderá exceder a 20% do capital social. A reserva legal tem por fim assegurar a integridade do capital social e somente poderá ser utilizada para compensar prejuízo e aumentar o capital. Em 31 de dezembro de 2022 foi constituído o montante de R\$ 408 (98 em 31 de dezembro de 2021). c) Distribuição de dividendos: Conforme previsto em estatuto social, após a constituição da reserva legal, o lucro remanescente, ajustado pela constituição de reservas de contingências e a respectiva reversão, se for o caso, será distribuído na seguinte ordem: (a) 25% será destinado ao pagamento de dividendos obrigatório; e, (b) até 75% poderá ser retido com base em orçamento de capital e/ou destinados à constituição de reserva de investimento para assegurar a manutenção do nível de capitalização da Companhia, a expansão das atividades sociais e/ou o reforço do capital de giro, sendo que o saldo das reservas de lucros, com as exceções legais, não excederá o valor do capital social. A Companhia distribuiu dividendos em 2022 no montante de R\$ 2.000, pagos durante o exercício (R\$1.346 registrados como a distribuir em 2021, pagos em 2022). d) Reserva especial: Os lucros não distribuídos são registrados como reserva especial e, se não absorvidos por prejuízos em exercícios subsequentes, deverão ser pagos, como dividendo assim que o permitir a situação financeira da companhia. Em 31 de dezembro de 2022 foi constituído o montante de R\$ 5.741 (1.473 em 31 de dezembro de 2021). **13. Partes relacionadas:** As operações com partes relacionadas da Companhia referem-se basicamente a mútuos não remunerados. As operações e negócios com partes relacionadas decorrem de transações realizadas conforme condições contratuais definidas entre as partes para os respectivos tipos de operações, ou mediante pagamento compensatório condizente com a natureza de cada operação, com vencimentos futuros ao longo do ano de 2023. A remuneração da administração

é realizada de forma centralizada pela sua controladora. Em 31 de dezembro, os saldos e as transações com partes relacionadas podem ser assim resumidos:

	2022	2021
Total das partes relacionadas	1.399	1.399

	2022	2021
14. Receita líquida	17.445	10.774
Receita bruta de vendas	17.445	10.774
Bilheteria	594	827
Serviços terceirizados	2	-
Patrocínio	(999)	(951)
Impostos, contribuições e deduções sobre vendas	17.043	10.450

	2022	2021
15. Custos e despesas por natureza	(3.702)	(2.926)
Gastos com pessoal	(1.236)	(1.097)
Produtos, materiais e utilidades	(1.580)	(1.325)
Depreciação e amortização	(2.415)	(1.739)
Serviços contratados	(17)	(16)
Outros impostos e taxas	(133)	(4)
Doações	(333)	(245)
Viagens e estadas	(11)	-
Outros gastos	(9.429)	(7.352)
Custo das vendas	(7.378)	(6.241)
Despesas gerais e administrativas	(2.051)	(1.111)
	(9.429)	(7.352)

	2022	2021
16. Receitas (despesas) financeiras, líquidas	143	10
Receitas financeiras	143	10
Rendimentos de aplicações financeiras	166	-
Atualização monetária	-	46
Descontos obtidos	308	56
Despesas financeiras	(13)	(31)
Multa de mora	(6)	(6)
Despesas bancárias	(2)	(2)
Imposto sobre operação financeira	(32)	(3)
Juros de empréstimos e financiamentos	(4)	(2)
Outras despesas financeiras		

	2022	2021
Resultado financeiro, líquido	(57)	(44)
17. Imposto de renda e contribuição social	251	14
Lucro (prejuízo) antes dos tributos sobre o lucro	6.466	3.111
Alíquota nominal - %	34%	34%
Impostos nominais	2.878	1.058
Adições tributárias sobre as adições e exclusões permanentes:		
Adições e exclusões permanentes (*)	(2.569)	(38)
Total	318	1.020
Imposto de renda e contribuição social corrente	-	(740)
Imposto de renda e contribuição social diferidos	(318)	(282)
Alíquota efetiva	3,76%	32,78%

(\*) Maior impacto relacionado ao benefício do PERSE. Durante o exercício de 2022, a Companhia instituiu sua relação ao PERSE, lei 14.148/2021 (Programa Emergencial de Retomada do Setor Eventos) que tem como finalidade viabilizar a operacionalização da redução das alíquotas a zero, prevista no artigo 4º, estipulando de maneira precisa a forma como o incentivo se dará. Ademais, para evitar os custos e a necessidade de ressarcimentos em função do cúmulo de créditos em decorrência do benefício concedido. A medida Provisória dispensa a retenção na fonte dos tributos envolvidos no programa e atesta a possibilidade de manutenção dos créditos do PIS e da COFINS vinculados às receitas que estejam com as alíquotas dessas contribuições reduzidas a zero por cento. Importante destacar que a Companhia monitora a realização dos respectivos créditos fiscais e vem adotando medidas que propiciarão o consumo dos saldos de prejuízo fiscal e base negativa de CSLL, com consequente realização do ativo fiscal diferido sobre prejuízo fiscal e base negativa de CSLL, com (i) reorganizações societárias; (ii) melhorias operacionais; (iii) renegociações de dívidas, com redução de taxas de juros, entre outros. **18. Instrumentos financeiros:** A Companhia participa de operações envolvendo instrumentos financeiros com o objetivo de aplicar seus recursos financeiros disponíveis. A administração desses riscos é realizada por meio de definição de estratégias conservadoras, visando liquidez, rentabilidade e segurança. A política de controle consiste no acompanhamento ativo das taxas contratadas versus as vigentes no mercado. A Companhia restringe sua exposição a riscos de crédito associados a bancos e a aplicações financeiras efetuando seus investimentos em instituições financeiras conceituadas e consideradas de risco baixo pelos analistas de mercado. Com relação às contas a receber, a Companhia restringe a sua exposição a riscos de crédito por meio da concentração de valores em instituições financeiras, por meio de suas aquisições de cartões de crédito e débito. Em 31 de dezembro de 2022 e 2021 não houve concentração de risco de crédito relevante associado a clientes. Existem três tipos de níveis para classifica-

ção do valor justo referente a instrumentos financeiros. A hierarquia fornece prioridade para preços cotados não ajustados em mercado ativo referente a ativo ou passivo financeiro. A classificação dos níveis hierárquicos pode ser apresentada conforme exposto abaixo: Nível 1 - Dados provenientes de mercado ativo de forma que seja possível acessar diariamente. Nível 2 - Dados diferentes dos provenientes de mercado ativo incluídos no Nível 1, extraído de modelo de precificação baseado em dados observáveis de mercado. Nível 3 - Dados extraídos de modelo de preço baseado em dados não observáveis de mercado. O quadro abaixo apresenta os valores contábeis e valores justos dos principais ativos e passivos financeiros da Companhia, em 31 de dezembro de 2022 e de 2021:

	Nível	Valor contábil		Valor Justo	
		2022	2021	2022	2021
<b>Ativos</b>					
Mensuradas ao valor justo					
Caixa e equivalentes de caixa	2	7.487	1.669	7.487	1.669
Mensuradas ao custo amortizado					
Adiantamento a terceiros	2	124	78	124	78
Partes relacionadas	2	1.399	1.399	1.399	1.399
Contas a receber de clientes	2	1.792	1.867	1.792	1.867
		10.802	5.013	10.802	5.013
<b>Passivos</b>					
Mensuradas ao custo amortizado					
Fornecedores	2	705	395	705	395
Adiantamento de clientes	2	515	792	515	792
		1.220	1.187	1.220	1.187

A Administração da Companhia entende que os instrumentos financeiros, os quais não apresentaram variações significativas em relação aos respectivos valores de mercado. **19. Seguros:** A Companhia adota a política de contratar cobertura de seguros para todo o grupo de bens sujeitos a riscos por montantes considerados suficientes para cobrir eventuais sinistros, considerando a natureza de sua atividade, cujas vigências encerram em 01/02/2023, para o período subsequente esses seguros foram renovados com a vigência em 01/02/2024. Os valores de cobertura de suas apólices vigentes em 31 de dezembro de 2022 são como segue:

Bens segurados	Cobertura	Montante da cobertura
Infraestrutura e imóveis	Incêndio, raios, explosão, Imposição, queda de aeronave, entre outros	125.000
Responsabilidade civil	Reclamações de terceiros	3.500

**Diretoria e Contador:**  
Pablo Ricardo de Oliveira Morbis - CEO  
Ricardo Berardi Porto - CFO  
Tatiane da Silva Martins - Contador - CRC RJ 115967/O-0

**Relatório do auditor independente sobre as demonstrações financeiras.** Aos Diretores e Acionistas da Eco-Noronha S.A. **Opinião:** Examinamos as demonstrações contábeis do Eco-Noronha S.A. ("Companhia"), que compreendem o balanço patrimonial em 31 de dezembro de 2022 e as respectivas demonstrações do resultado, do resultado abrangente, das mutações do patrimônio líquido e dos fluxos de caixa para o exercício findo nessa data, bem como as correspondentes notas explicativas, incluindo o resumo das principais políticas contábeis. Em nossa opinião, as demonstrações contábeis acima referidas apresentam adequadamente, em todos os aspectos relevantes, a posição patrimonial e financeira da Companhia em 31 de dezembro de 2022, o desempenho de suas operações e os seus respectivos fluxos de caixa para o exercício findo nessa data, de acordo com as práticas contábeis adotadas no Brasil. **Base para opinião:** Nossa auditoria foi conduzida de acordo com as normas brasileiras e internacionais de auditoria. Nossas responsabilidades, em conformidade com tais normas, estão descritas na seção a seguir, intitulada "Responsabilidades do auditor pela auditoria das demonstrações contábeis". Somos independentes em relação à Companhia e suas controladas, de acordo com os princípios éticos relevantes previstos no Código de Ética Profissional do Contador e nas normas profissionais emitidas pelo Conselho Federal de Contabilidade, e cumprimos com as demais responsabilidades éticas de acordo com essas normas. Acreditamos que a evidência de auditoria obtida é suficiente e apropriada para fundamentar nossa opinião. **Responsabilidades da diretoria e da governança pelas demonstrações contábeis:** A diretoria é responsável pela elaboração e adequada apresentação das demonstrações contábeis de acordo com as práticas contábeis adotadas no Brasil e pelos controles internos que ela determinou como necessários para permitir a elaboração de demonstrações contábeis livres de distorção relevante, independentemente se causada por fraude ou erro. Na elaboração das demonstrações contábeis, a diretoria é responsável pela avaliação da capacidade de a Companhia continuar operando, divulgando, quando aplicável, os assuntos relacionados com a sua continuidade operacional e o uso dessa base contábil na elaboração das demonstrações contábeis, a não ser que a diretoria pretenda liquidar a Companhia ou cessar suas operações, ou não tenha nenhuma alternativa realista para evitar o encerramento das operações. **Os responsáveis pela governança da Companhia** são aqueles com responsabilidade pela supervisão do processo de elaboração das demonstrações contábeis. **Responsabilidades do auditor pela auditoria das demonstrações contábeis:** Nossos objetivos são obter segurança razoável de que as demonstrações contábeis, tomadas em conjunto, estão livres de distorção relevante, independentemente se causada por fraude ou erro, e emitir relatório de auditoria contendo nossa opinião. Segurança razoável é um alto nível de segurança, mas não uma garantia de que a auditoria realizada de acordo com as normas brasileiras e internacionais de auditoria sempre detecta as eventuais distorções relevantes existentes. As

distorções podem ser decorrentes de fraude ou erro e são consideradas relevantes quando, individualmente ou em conjunto, possam influenciar, dentro de uma perspectiva razoável, as decisões econômicas dos usuários tomadas com base nas referidas demonstrações contábeis. Como parte da auditoria realizada de acordo com as normas brasileiras e internacionais de auditoria, exercemos julgamento profissional e mantemos ceticismo profissional ao longo da auditoria. Além disso: • Identificamos e avaliamos os riscos de distorção relevante nas demonstrações contábeis, independentemente se causada por fraude ou erro, planejamos e executamos procedimentos de auditoria em resposta a tais riscos, bem como obtivemos evidência de auditoria apropriada e suficiente para fundamentar nossa opinião. O risco de não detecção de distorção relevante resultante de fraude é maior do que o proveniente de erro, já que a fraude pode envolver o ato de burlar os controles internos, conluio, falsificação, omissão ou representações falsas intencionais. • Obtivemos entendimento dos controles internos relevantes para a auditoria para planejamos procedimentos de auditoria apropriados às circunstâncias, mas, não, com o objetivo de expressarmos opinião sobre a eficácia dos controles internos da Companhia. • Avaliamos a adequação das políticas contábeis utilizadas e a razoabilidade das estimativas contábeis e respectivas divulgações feitas pela diretoria. • Concluímos sobre a adequação do uso, pela diretoria, da base contábil de continuidade operacional e, com base nas evidências de auditoria obtidas, se existe incerteza relevante em relação a eventos ou condições que possam levantar dúvida significativa em relação à capacidade de continuidade operacional da Companhia. Se concluímos que existe incerteza relevante, devemos chamar atenção em nosso relatório de auditoria para as respectivas divulgações nas demonstrações contábeis ou incluir modificação em nossa opinião, se as divulgações forem inadequadas. Nossas conclusões estão fundamentadas nas evidências de auditoria obtidas até a data de nosso relatório. Todavia, eventos ou condições futuras podem levar a Companhia a não mais se manter em continuidade operacional. • Avaliamos a apresentação geral, a estrutura e o conteúdo das demonstrações contábeis, inclusive as divulgações e se as demonstrações contábeis representam as correspondentes transações e os eventos de maneira compatível com o objetivo de apresentação adequada. Comunicamos-nos com os responsáveis pela governança a respeito, entre outros aspectos, do alcance planejado, da época da auditoria e das constatações significativas de auditoria, inclusive as eventuais deficiências significativas nos controles internos que identificamos durante nossos trabalhos. Comunicamos-nos com os responsáveis pela governança a respeito, entre outros aspectos, do alcance planejado, da época da auditoria e das constatações significativas de auditoria, inclusive as eventuais deficiências significativas nos controles internos que identificamos durante nossos trabalhos. Rio de Janeiro, 20 de abril de 2023. ERNST & YOUNG - Auditores Independentes S.S. Ltda. CRC-SP015199/F; Felipe Sant'Anna Vergele - Contador CRC-RJ106842/O.

Parte de um prédio de três andares, em Olinda, pegou fogo, por volta das 22h de ontem, e desabou. Imediatamente o Corpo de Bombeiros foi chamado ao local, pois, os moradores de habitações vizinhas alegaram que havia vítimas entre os escombros, informação confirmada em seguida pelos militares. Até o fechamento desta edição, a Prefeitura de Olinda, que colocou a Defesa Civil municipal de prontidão para ajudar nos resgates confirmou pelo menos uma morte, de um homem. O prédio, com três an-

**Feridos estavam sendo encaminhados ao Hospital da Restauração, no Recife, e ao Hospital Miguel Arraes, em Paulista**

dares, segundo o órgão, já tinha sido desocupado há anos e estava sendo habitado irregularmente por algumas famílias. De acordo com testemunhas, houve um grande estrondo que pode ser ouvido à distância, antes de acontecer a queda do edifício. O prédio que desabou se chama Edifício Lene, e fica na Rua Acapulco, no bairro Jardim Atlântico. De imediato, os Bombeiros mandaram três viaturas de resgate, três de salvamento e um carro de combate a incêndio. A Defesa Civil conseguiu, já no início da madrugada de hoje, garantir que houvesse a desocupação por parte dos moradores das unidades que não foram afetadas até o fechamento desta edição. Não havia precisão sobre o número de feridos e possíveis vítimas sobre os escombros, mas os agentes em campo trabalhavam com afirmação, por volta da 0h30, de que até 13 pessoas podem ter sido atingidas pela tragédia. Quatro pessoas foram retiradas com vida, até o fechamento desta edição, três mulheres e um homem. Ao menos duas, em estado grave. Um cachorro também foi resgatado.

**Prédio desaba em Olinda e deixa ao menos um morto**

Tragédia foi em Jardim Atlântico. De acordo com a Defesa Civil, o Edifício Lene estava condenado, mas havia famílias no local. Resgate entrou pela madrugada



A área foi isolada pela Polícia Militar para impedir a aproximação de curiosos. Mesmo na madrugada, era grande o número de pessoas em volta do desabamento. A Neoenergia foi acionada para cortar a eletricidade do local. A governadora de Pernambuco, Raquel Lyra, manifestou-se imediatamente em sua conta no Twitter: "Acabo de receber a notícia do desabamento de um prédio em Jardim Atlântico, Olinda. Os Bombeiros já estão atuando na ocorrência e no socorro de possíveis vítimas. Ficaremos atentos ao trabalho. O Governo de Pernambuco prestará todo o apoio necessário". O prefeito de Olinda, Professor Lupércio, também se manifestou, nesta madrugada, em suas redes sociais. "Todas as secretarias de Olinda seguem em prontidão para ajudar no que for preciso", escreveu.

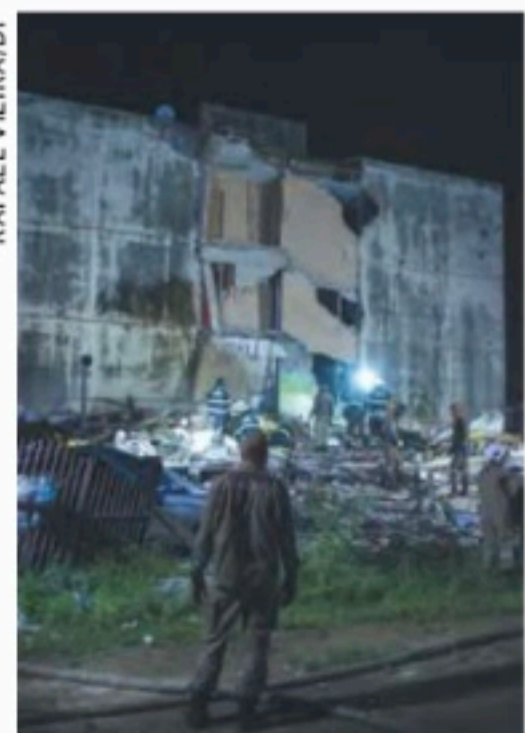

Antes da queda, vizinhos ouviram forte estrondo



RAFAEL VIEIRA/DP FOTO

**FELIPE HOLANDA**  
esportes@diariodepernambuco.com.br

Há mais de um ano, o Santa Cruz se arrasta num lento processo para a implementação do Clube-Empresa, a popular SAF. Neste período, já existiram diversos atritos do Executivo com o Conselho Deliberativo, que anunciou ontem uma convocação para uma Assembleia Geral Extraordinária (AGE), marcada para o dia 17 de junho, para dar mais poderes aos sócios adimplentes e ao Conselho nas decisões dentro do Arruda.

“São mais de 130 conselheiros exercendo o papel deles, que é representar a torcida e seus anseios”, disse Marino Abreu, presidente do Deliberativo

Lembrando que o Mais Querido é a única agremiação do Brasil na qual os sócios os membros do Deliberativo não têm direito a opinar no modelo do Clube-Empresa. A tendência, contudo, é de possíveis mudanças futuramente, como garante o presidente do órgão, Marino Abreu, em entrevista exclusiva ao Diário.

“A AGE foi convocada hoje e vai ser realizada no dia 17 de junho. Assim, ele atende ao estatuto do clube, que precisa ser convocado com 45 dias de antecedência. A partir de hoje, o clube deve publicar a lista de sócios adimplentes, diferente da Assembleia Geral Ordinária (AGO), quando todos os sócios estão aptos a votar. A AGE não

tem e a gente considera isso uma vitória, que possibilitou que os conselheiros pudessem, espontaneamente, convocar uma nova Assembleia”, falou.

Em maio de 2022, foi convocado uma AGO pelo presidente Antônio Luiz Neto para alterar o estatuto e fazer com que todas as decisões passassem somente pelo Executivo. Deixando, assim, o colegiado, de mãos atadas. “É importante para que tudo

não dependa apenas do Executivo. E como eu sempre falo, fico muito feliz com os instrumentos democráticos em qualquer esfera da nossa sociedade. No clube, isso são os conselheiros se mobilizando para tentar corrigir uma deficiência do Estatuto, onde só o Executivo tem autorização para vender a SAF”, comemorou.

Diante disso, Abreu destacou a importância da AGE para o

futuro do Santa Cruz, que vive em crise dentro e fora de campo, correndo sérios riscos de ficar sem calendário para a próxima temporada. Precisa conquistar o acesso na Série D para disputar competições nacionais. Além disso, só garantiu vaga na Pré-Copa do Nordeste por conta do título do Sport no Campeonato Pernambucano.

“Não é uma Assembleia Geral pedida por apenas uma pessoa.

São mais de 130 conselheiros, exercendo o papel deles, que é representar a torcida e seus anseios. Então, é esperar que tudo aconteça da melhor forma possível, sem maiores intercorrências e sem maiores resistências. Porque se a gente sempre fala que o Santa Cruz é o clube do povo, a gente tem que aplaudir quando o povo quer mudanças. E age para que ocorra mudanças”, concluiu.



Por mais vozes em decisões sobre a SAF, Conselho convocou uma Assembleia Geral Extraordinária para o dia 17 de junho

Decisão do Deliberativo visa dar mais poderes aos sócios e conselheiros sobre uma possível SAF

# SAF: Deliberativo do Santa Cruz convoca Assembleia

## DIRETORIA ESTADUAL DE FAMÍLIA E REGISTRO CIVIL DO 1º GRAU EDITAL DE INTERDIÇÃO

O/A Doutor(a) Juiz(a) de Direito da 9ª Vara de Família e Registro Civil da Capital, em virtude da lei, FAZ SABER a todos, quanto ao presente edital, em nome do Ministério Público, que por este Juízo e Diretoria situados à Av. Desembargador Rodolfo Aureliano, s/n, Ilha Joana Bezerra, tramitam os autos da AÇÃO DE INTERDIÇÃO do processo judicial eletrônico sob o nº 0054849-50.2021.8.17.2001, proposta por MARIA DA CONCEIÇÃO MORAIS em favor de JOSE DANIEL CORREIA DE MORAIS, cuja interdição foi decretada por sentença nos seguintes termos de seu dispositivo: “(...) O Laudo Pericial acostado aos autos atesta ser o interditando portador de Demência no Mai de Alzheimer, que o impossibilita de exercer, pessoalmente, os atos da vida civil, concluindo, então, pela sua incapacidade absoluta e permanente. No entanto, pelos dispositivos legais já citados, percebe-se não se pode mais interditar totalmente o incapaz, que ainda poderá exercer pessoalmente os atos da vida civil que não envolvam direitos de natureza patrimonial e negocial, conforme já citado artigo 85 da lei 13.146/2015, desde que conforme sua vontade expressada, ainda que dentro de suas limitações. Sendo assim, quanto aos limites da curatela a ser estabelecido pelo Juízo (artigo 1.772, Código Civil), entendo por bem limitar os poderes conferidos à curadora, tão somente para os atos de natureza patrimonial e negocial, não alcançando direitos relativos ao próprio corpo, sexualidade, matrimônio, privacidade, educação, saúde, trabalho ou voto. Ante o exposto, à vista da fundamentação ora expendida e que passa a fazer parte integrante deste decisum julgo PROCEDENTE EM PARTE o pedido declinado na exordial, e, DECRETO A INTERDIÇÃO DE JOSE DANIEL CORREIA DE MORAIS, declarando-o RELATIVAMENTE INCAPAZ de exercer, pessoalmente, os atos da vida civil, na forma do que dispõe os artigos 4º, III e 1.767, I, ambos do Código Civil, nomeando-lhe como curadora a Sra. MARIA DA CONCEIÇÃO MORAIS, conforme ventila o art. 1.767, do Código Civil, devendo a curadora nomeada prestar o compromisso, e prestar contas anualmente na forma da lei (artigo 84, §4º, Lei 13.146/2015). Os poderes conferidos à curadora aqui nomeada são amplos, sendo-lhe permitido, em nome da parte deficiente, sem a presença desta, praticar atos perante quaisquer repartições públicas ou privadas, podendo ainda praticar em nome do curatelado todos os atos jurídicos necessários à preservação dos interesses desta, observados os artigos 1.748 e 1.749 combinados com o artigo 1.774, todos do Código Civil. Não poderá a parte curatela, sem a curadora, e sem autorização judicial, emprestar, transigir, dar quitação, demandar ou ser demandado, e praticar, em geral, os atos que não sejam de mera administração, assegurando-lhe, entretanto, a proteção disposta no artigo 85, § 2º da Lei 13.146/2015. Ademais, nos termos do art. 1.741 do CC/02, fica o (a) curador (a) com poderes limitados aos atos de mera administração dos bens do (a) ora curatelado (a), mantendo em seu poder valores monetários do (a) mesmo (a) no limite necessário e suficiente para a aquisição de suas despesas ordinárias, podendo receber da instituição bancária onde o curatelado (a) é detentor de conta bancária, cartão de débito para a movimentação normal da referida conta, com expressa proibição de alienar, hipotecar, contrair empréstimos, receber precatórios e indenizações decorrentes de decisão judicial ou quaisquer outras obrigações em nome do (a) curatelado (a) sem prévia e expressa autorização deste Juízo. (...) RECIFE, 3 de março de 2023 ALFREDO HERMES BARBOSA DE AGUIAR NETO Juiz de Direito Assinado eletronicamente por ALFREDO HERMES BARBOSA DE AGUIAR NETO 07/03/2023 11:41:36 https://pje.tjpe.jus.br:443/19/Processo/ConsultaDocumento/listView.seam?iD=documento:127128698”. E, para que chegue ao conhecimento de todos, partes e terceiros, passa o presente edital. RECIFE, 9 de março de 2023. Eu, Maria Viviane de Freitas Gunjaca, Diretora Estadual de Família e Registro Civil do 1º Grau, o assino.

## SÉRIE D

# CBF divulga tabela de Santa e Retrô

A Confederação Brasileira de Futebol (CBF) divulgou ontem a tabela das sete primeiras rodadas da Série D do Campeonato Brasileiro, competição na qual Santa Cruz e Retrô vão representar Pernambuco. Enquanto a Cobra Coral estreia no dia 08/05, contra o Iguatu-CE, no Arruda, a Fênix entra em campo dois dias mais cedo, quando encara o Falcon-

-SE, no Batistão, em Aracaju. As duas equipes disputam o torneio nacional pelo segundo ano consecutivo, após “baterem na trave” em 2022. As campanhas opostas fizeram os times se enfrentarem logo de cara. Na ocasião, a camisa “pesou” e o Mais Querido garantiu classificação às oitavas de final. Na ida, 0 a 0, no Arruda; na volta, vitória tricolor

por 2 a 1, na Arena de Pernambuco, com dois gols do atacante Hugo Cabral. Os jogos do Santa na Série D em maio: Segunda 08/05 - 20h Santa Cruz x Iguatu/CE; Domingo 14/05 - 17h Potiguar de Mossoró/RN x Santa Cruz; Sábado 20/05 - 16h Santa Cruz x Campinense/PB; Domingo 28/05 - 16h Nacional de Patos/PB x Santa Cruz





por Léo Medrado

**Diário Esportivo**

leomedrado@cbrnrecife.com

@leomedradope

# Sport já acumula mais de R\$ 11 milhões em 2023

Valor é referente às premiações e pode aumentar caso o Leão conquiste a Copa do Nordeste, semana que vem, contra o Ceará. O campeão leva R\$ 2 milhões

## Losers

É impressionante a quantidade de profissionais linkados ao futebol que insistem em justificar maus rendimentos e resultados de um clube à sequência de jogos, mais precisamente, ao calendário. Desde que o mundo é mundo, desde que a bola rola, o futebol foi desenvolvido com jogos sendo realizados domingo/quarta/domingo, ou seja, no intervalo mínimo de 72 horas. Hoje a lei é ainda mais rigorosa. O espaço de 66 horas é suficiente para intercalar duas partidas oficiais de futebol. Os treinadores, mais precisamente eles, adotaram o tema para que ele se tornasse um mantra na justificativa para uma derrota. O pior: não só após ela acontecer, mas também, antes que ela aconteça. Quando já aconteceu, "meno male". Vira só mi mi mi. Choro de perdedor. Mas quando se justifica antes de uma partida e, principalmente, antes de uma decisão, vira uma absurda falta de neurônios. Estou sendo polido. Refiro-me à

**"Vai jogar duas, três competições? Forme um elenco, não um time. É o famoso jargão: se não aguenta, pra que nasce?"**

estupidez. Burrice. Primeiro: não está sendo desrespeitada a lei das 66 horas. Segundo: já se sabe previamente o que acontecerá. Terceiro: é tudo que o jogador prefere. Justifiquemos.

Quando é mantida a distância regulamentar de 66h, pressupõe-se que elas sejam suficientes para a recuperação de um atleta. Eu falei ATLETA, e não jogador. Segundo: vai disputar duas, três competições paralelas? Prepare-se pra isso. Ou forme um elenco, e não apenas um time para isso, ou decline de uma delas. É o famoso jargão: "Se não aguenta, porque nasce?" E terceiro: nós estamos falando sobre eles. Sobre o rendimento deles. Dos atletas. Pergunta pra eles o que eles preferem? Jogar domingo/quarta/domingo, ou treinar uma semana inteira? Pergunta pros sinceros. Pergunta pros verdadeiros. Pergunta pros ATLETAS. Pergunta pra Kuki. Pergunta pra Vagner Love... aos 38 anos (39 em 11/06)? Tem nada de "desumano". O verdadeiro atleta prepara-se e recebe muito bem pra isso. O resto é conversa fiada e desculpa prévia, ou justificativa, para os perdedores.

### Desumano???

Aliás, ainda sobre o tema, falem-me sobre uma profissão em que eu tenha personal trainer, alimentação gratuita, viagens pelo Brasil e pelo mundo sem custo. Onde eu posso me hospedar em grandes hotéis, degustando de belíssimas refeições e ainda sendo assistido por uma nutricionista? Um trabalho em que eu possa jogar futebol em um belo gramado com público e telespectador me assistindo? Ah! E que eu ganhe salário superior aos bem sucedidos empresários e profissionais das mais diversas áreas. Realmente é desumano! Se há uma profissão em que não existe desumanidade é a de jogador de futebol. Quando puderem, treinadores, peguem transporte público de madrugada, morem, ou ao menos visitem na (a) periferia e voltem tarde da noite para casa, pra recomeçar tudo de novo no dia seguinte... Vocês compreenderão o que é "desumano"



IGOR CYSNEIROS/DP

Torcedor do Sport tira onda com a fase vitoriosa do clube

FELIPE HOLANDA  
esportes@diariodepernambuco.com.br

A boa temporada do Sport, além de traduzida em números, se traduz em cifrões. Somando as campanhas na Copa do Brasil (já e embolsou R\$ 5,4 milhões) e a Copa do Nordeste (faturou R\$ 4,4 milhões só de chegar à final), o Leão já engordou seus cofres com, pelo menos R\$ 11,1 milhões. Caso vença a Copa do Nordeste, na próxima quarta-feira, ante o Ceará, a quantia pode aumentar. O campeão leva R\$ 2 milhões. Já o vice-campeão fica com "modestos" R\$ 1,3 milhão.

O último PIX recebido foi na vitória por 2 a 0 sobre o Coritiba, anteontem, pela terceira fase da Copa do Brasil. Motivo suficiente para Jorge Andrade, Executi-

vo de futebol, enaltecer o trabalho da cúpula leonina.

"Ficamos muito felizes com o resultado, a gente conseguiu contratar o Anderson (Moreira) logo após o final da última Série B, planejar, analisar bem o plantel. Junto com a comissão

**Somente na Copa Brasil, com apenas dois jogos, o Leão já faturou R\$ 5,4 milhões em premiação, fora a renda do jogo**

técnica e a diretoria conseguimos renovar com aqueles jogadores que foram bem no ano passado, que mereciam permanência. Toda a análise foi feita lá no início", destacou, Andrade, o pla-



### As premiações

**Copa do Brasil:**  
R\$ 5,3 milhões (3ª fase e classificação às oitavas)

**Copa do Nordeste:**  
R\$ 4,9 milhões (1ª fase, quartas, semifinal e final)

**Total parcial:**  
R\$ 11,1 milhões

nejamento financeiro do Leão.

Jorge também valorizou a pré-temporada do Rubro-negro, que retornou aos trabalhos em meados do último dezembro. "A pré-temporada, como um grupo já meio estabelecido, foi importante. O Anderson trabalhou bem seus jogadores, porque todos sabiam dos nossos objetivos na temporada e aonde nós queríamos chegar. Aí vem o lastro de se fazer uma pré-temporada bem feita. Priorizando sempre o trabalho", emendou.

Após o título invicto no Estadual e a classificação às oitavas de final da Copa do Brasil, o Rubro-negro agora foca suas atenções na história da Série B. Vai a campo no próximo domingo (30), em solo paulista, estreando na competição.

## COPA DO BRASIL

### CBF marca sorteio das oitavas

A CBF marcou o sorteio dos confrontos e mandos de campo das oitavas de final da Copa do Brasil. Ele será realizado na próxima terça-feira (02/05) e acontecerá num pote único. Ou seja, to-

dos os 16 classificados podem se enfrentar, inclusive com a possibilidade de clássicos estaduais e regionais. Até agora estão classificados: Sport, Santos, Corinthians, Flamengo, Palmeiras, Atlético/

MG, Athletico/PR, América/MG, Cruzeiro, Bahia, Botafogo, São Paulo, Fluminense, Fortaleza e Internacional. Até o fechamento desta edição, Grêmio x ABC ainda não havia terminado.



# Karanga entra com pedido de liberdade

Defesa de Fernando Karanga entrou ontem com a solicitação, classificando a prisão preventiva como “desnecessária” e “desproporcional”

FELIPE HOLANDA  
esportes@diariodepernambuco.com.br

Os advogados de Fernando Karanga, jogador pernambucano com passagens pelas bases de Náutico e Santa Cruz, pedem que o réu cumpra a pena em regime aberto. Karanga teve prisão decretada no último sábado (22), por acusação de violência doméstica contra a namorada, a bielorrussa Valeryia Valynchyts, de 29 anos. O Boletim de Ocorrência foi registrado na Delegacia de Boa Viagem, Zona Sul do Recife, tal como na Delegacia da Mulher, em Santo Amaro.

A reportagem do Diário de Pernambuco teve acesso ao pedido de soltura, protocolado na tarde de ontem. Os advogados de defesa do jogador classificam como desproporcional e desnecessária a prisão de Fer-

nando Karanga. “Haja vista que, diante dos novos fatos que serão comprovados no decorrer deste petítório, a manutenção da medida extrema (prisão preventiva) se mostra absolutamente desproporcional e desnecessária ao caso concreto”, alega a defesa de Karanga num dos trechos do documento.

Os advogados também alegam que o corte profundo no braço

de Valeryia foi provocado pela própria ao quebrar uma garrafa e reiteraram que Fernando não negou socorro,

“pois nem houve uma ação deliberada para colocá-la para fora de casa, tampouco ele ouviu os pedidos de socorro da vítima do lado de fora”.

A magistrada ficou de analisar o caso, ouvindo os representantes de defesa e acusação, antes de decidir o caso. “Reite-

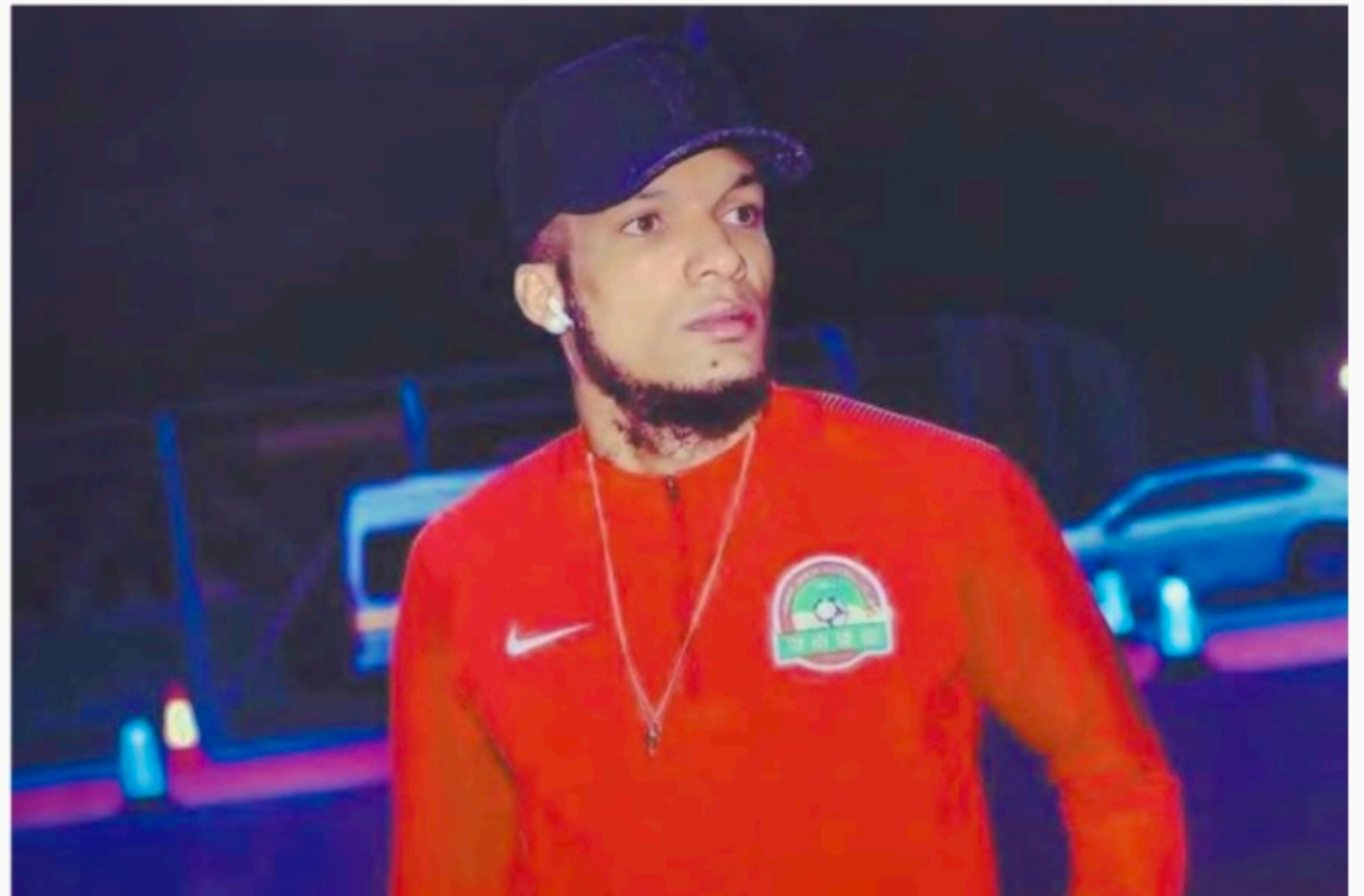

Fernando Karanga é acusado de agredir a namorada, a bielorrussa Valeryia

ro todos os termos da decisão da custódia (...) No mais, dê-se vista dos autos à Central de Inquéritos para se pronunciar sobre o pedido de revogação da

prisão preventiva”, escreveu a juíza do caso.

Natural de Camaragibe, Fernando Karanga, 32 anos, começou jogando na base de clubes

como Náutico e Santa Cruz. Porém, só foi estrear no profissional em 2012, pelo Boa Esporte-MG. Desde 2018 joga no futebol chinês.

REPRODUÇÃO/INSTAGRAM

## LOTÉRIAS

QUINA 6135

ACERTOS	GANHADORES	RATEIO (R\$)
QUINA	ACUMULOU	14.232.574,83
QUADRA	140	4.802,10
TERNO	11.737	54,55

DUPLA-SENA 2507

ACERTOS	GANHADORES	RATEIO (R\$)
SENA	ACUMULOU	7.182.635,88
QUINA	24	4.793,57
QUADRA	1.262	104,18

2º SORTEIO

ACERTOS	GANHADORES	RATEIO (R\$)
SENA	0	0,00
QUINA	20	5.177,06
QUADRA	1.119	117,49

LOTOFÁCIL 2798

FAIXA	GANHADORES	RATEIO (R\$)
15	6	187.345,54
14	503	669,39
13	11.902	25,00
12	121.268	10,00
11	594.091	5,00

TIMEMANIA 1929

FAIXA	GANHADORES	RATEIO (R\$)
7	ACUMULOU	561.818,88
6	1	46.116,63
5	61	1.080,01
4	1.184	9,00
3	10.341	3,00

## NÁUTICO

### Diretor de futebol projeta Série C no Timbu

FELIPE HOLANDA  
esportes@diariodepernambuco.com.br

Ainda sem estrear no competição tida como seu principal objetivo na temporada, a Série C do Campeonato Brasileiro - estreia acontece na próxima terça-feira, ante o Manaus -, o dirigente de futebol do Náutico, Rodolpho Moreira, fez um balanço dos primeiros meses de temporada. A entrevista foi concedida ao repórter Osmar Cordeiro, da Rádio Clube de Pernambuco.

Rodolpho analisou a largada alvirrubra em 2023 como de muito aprendizado. “Disputamos três competições ao mesmo tempo, a Copa do Nordeste, a Copa do Brasil e o Campeonato Pernambucano. Não tivemos sucesso. Mas isso serve como aprendizado. Foi um



Rodolpho: Timbu está atento ao mercado

processo de muito aprendizado. Aprendemos com o bom desempenho na Copa do Brasil e do Nordeste, e também com os fracassos mais recentes. Sobretudo, a eliminação do Estadual de forma precoce”, disse Rodolpho Moreira.

TIAGO CALDAS/CNC

**ADVOGADO, ANUNCIE SEUS EDITAIS NO DIÁRIO PELO MELHOR CUSTO BENEFÍCIO!**

CONSULTE NOSSO DEPARTAMENTO COMERCIAL!  
81 2122-7892  
depto.comercial@diariodepernambuco.com.br  
comercial@diariodepernambuco.com.br

DIÁRIO de PERNAMBUCO