



NOVA ÁREA DE LAZER NA ZONA NORTE

O Jardim do Poço, com 12 mil m², foi anunciado pelo prefeito do Recife, João Campos. **COTIDIANO** >> PÁG. 21

SPORT ESTREIA HOJE NA COPA DO BRASIL

ESPORTES >> PÁGINA 23

Equipamento, que garantirá a preservação de 69% da área verde, começará a ser construído no primeiro trimestre de 2024

PCR

SDS ANUNCIA MEDIDAS DE SEGURANÇA NAS ESCOLAS

DISQUE 197 EMERGÊNCIA ESCOLAR

O canal telefônico especial já está disponível para pais, professores, alunos e gestores. Segundo a secretária de Defesa Social de Pernambuco, delegada Carla Patrícia Cunha, o atendimento será preferencial. "Ele terá prioridade sobre todo e qualquer outro assunto", afirmou. Uma criança de 12 anos foi apreendida no Recife, após simular ataques em uma escola no Pina. **COTIDIANO** >> PÁGINA 20

JUAREZ VENTURA/FUNDAPE

DIVULGAÇÃO

RICARDO PENNA/DIVULGAÇÃO



SÃO JOÃO DE CARUARU TERÁ 65 DIAS DE FESTA

Serão mais de mil apresentações com atrações de peso como Santana, João Gomes e Elba Ramalho (fotos). A programação começa neste mês, dia 28, e termina em 1º de julho. **CULTURA+** >> PÁG. 14

ISSN 1807-9377



9 771807 937042



assine
3425 5804
centralatendimento@folhape.com.br

anuncio
3425 5831/5841
comercial@folhape.com.br

atendimento ao cliente (WhatsApp)
3425 5804 (99482 7919)
alofoalha@folhape.com.br

WhatsApp Redação
(81) 98187 9290
folhape@folhape.com.br



R\$1,50 PREÇO PROMOCIONAL PARA VENDA AVULSA
Acesso neste portal: www.folhape.com.br

FOLHA Política



Betânia Santana (interina)
com a colaboração da equipe de Política

Legislativo mostra força ao Governo e vai acompanhar execução das emendas

Não basta criar leis. É preciso dispor de um instrumento que fiscalize aplicação e execução. Por isso, a Assembleia Legislativa articulou ontem mesmo a criação de uma comissão especial de acompanhamento das emendas parlamentares e 42 deputados e deputadas já assinaram a proposta. A partir de agora, a Casa Joaquim Nabuco poderá legislar sobre matéria financeira e tributária. Também garantiu aumento do valor das emendas de forma escalonada, pulando de 0,5% do orçamento - algo hoje em torno de pouco mais de três milhões por ano - para 0,7%, ainda em 2023, e chegando a 1,2%, em 2026. Tudo isso só aconteceu porque, depois das intervenções da governadora Raquel Lyra (PSDB), os deputados decidiram mostrar ser preciso respeitar a autonomia, a independência e a harmonia entre os poderes. Pelo menos 15 dos 42 que estavam presentes se pronunciaram, e elogiaram o empenho do presidente da Casa, Álvaro Porto (PSDB); do relator da PEC, Luciano Duque (Solidariedade), e do vice-presidente da Comissão de Constituição e Justiça, Romero Albuquerque (União Brasil) que, aproveitando a licença médica do presidente da CCLJ, Antônio Moraes (PP), colocou o assunto em pauta, durante reunião extraordinária na semana passada. Ontem oposição, situação e independente, todos, ressaltaram a importância do fortalecimento da Alepe. "Se a gente não tiver independência, não terá protagonismo. A nova história da Alepe não é o que a governadora quer ou deixa de querer. Nada de subserviência", destacou a deputada e delegada Gleide Ângelo (PSB). Raquel interveio na formação das principais comissões e articulou manobras também para as comissões temáticas, o que aflorou os ânimos dos parlamentares. O Coronel Alberto Feitosa (PL) é o autor das duas propostas.

Elogios ao vice-líder do Governo

Mas também não basta conseguir transformar a aprovação de duas PECs em um momento histórico. Depois de ter o poder de articulação elogiado, tendo contribuído para a unidade em torno das propostas, o vice-líder do Governo, deputado Joãozinho Tenório (Patriota), prometeu se empenhar junto ao Palácio do Campo das Princesas para que as emendas sejam garantidas.

SEGURANÇA > A Câmara do Recife aprovou, por unanimidade, requerimento da vereadora Liana Cirne (PT) para discutir segurança nas escolas. Reunião será no próximo dia 27, às 9h, no plenarinho da Casa José Mariano.

TESTEMUNHA > A deputada Dani Portela (PSOL) não compareceu às sessões de segunda e terça, na Alepe. Ela é uma das testemunhas arroladas pelo Ministério Público que acusa Guilherme José Lira Santos de ter jogado o carro contra uma árvore para matar a esposa Patrícia Cristina Araújo dos Santos. Em novembro de 2018, no Recife. O julgamento continua hoje.

NEGRAS E NEGROS > A deputada estadual Rosa Amorim (PT) participa hoje do Encontro Nacional de Parlamentares Negras e Negros, em Brasília. O evento é organizado por partidos da Frente Ampla de apoio ao governo Lula, em parceria com a Fundação Friedrich Ebert.

santabeta@gmail.com

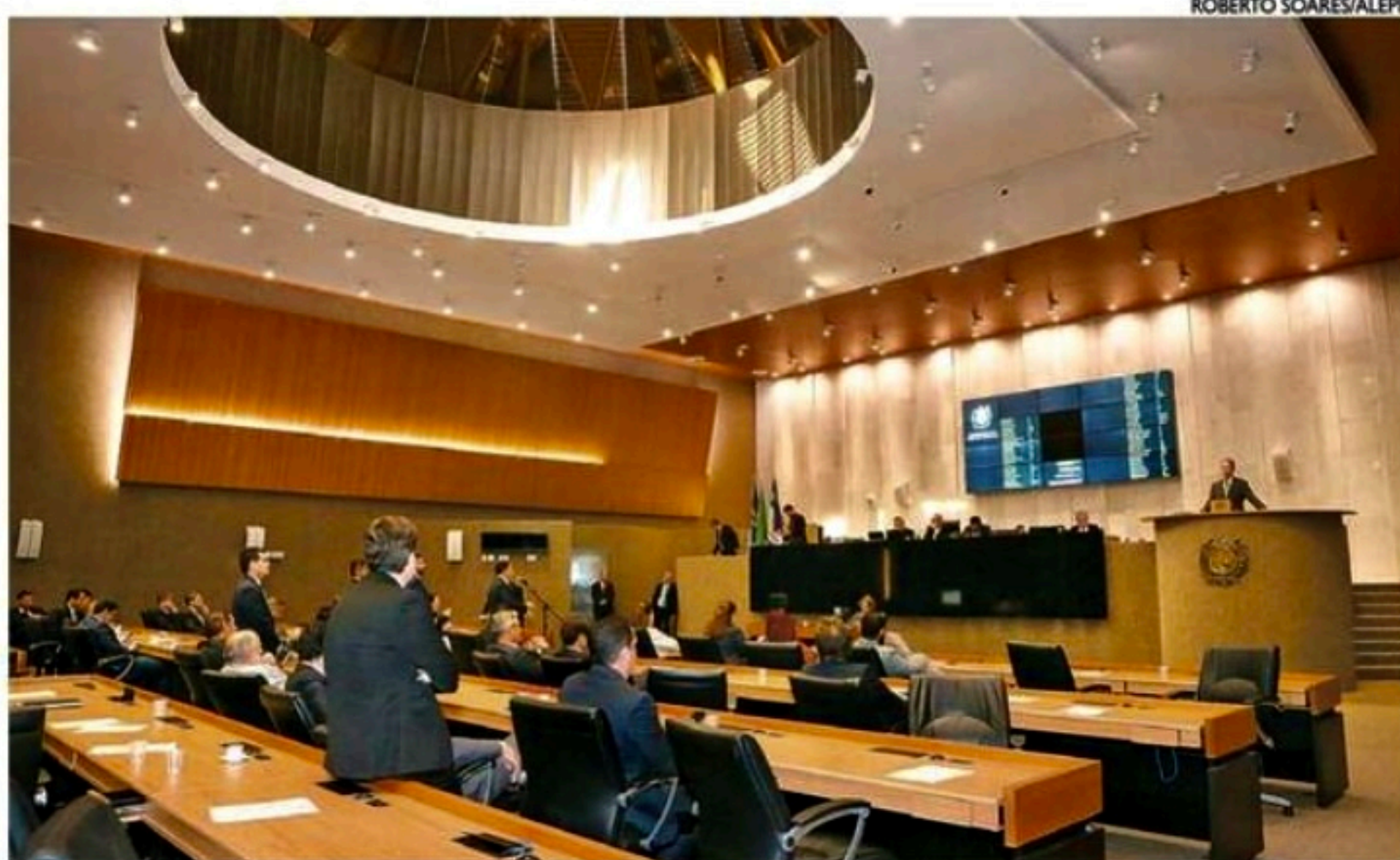

Parlamentares vão poder votar matérias tributárias e financeiras, além de turbinar emendas legislativas

■ Alepe aprovou crédito especial de R\$ 5,7 bilhões para governo, mas deu aval a propostas de interesse da Casa, que dão mais independência aos deputados

Assembleia mostra força e autonomia

Dois Propostas de Emenda à Constituição (PEC) que fortalecem e dão mais independência ao Legislativo, foram aprovadas por unanimidade, na tarde de ontem, em reunião extraordinária, na Assembleia Legislativa de Pernambuco (Alepe). De autoria do deputado Alberto Feitosa (PL), uma matéria autoriza os parlamentares a legislar sobre questões tributárias e financeiras e a outra aumenta o valor das emendas parlamentares. Agora, a governadora Raquel Lyra (PSDB) terá 15 dias para sancionar ou vetar (integralmente ou parcialmente) as duas proposições.

A primeira PEC (01/2019) visa autorizar os deputados a propor leis que tratem de matérias financeiras e tributárias. Até então, apenas o Executivo podia apresentar esse tipo de norma, conforme a Carta Magna de Pernambuco. A segunda PEC (23/2022) tem como finalidade aumentar o valor das emendas impositivas dos parlamentares e estabelece o regime de transferência eletrônica desses repasses.

Embora, os deputados também tenham aprovado o Projeto de Lei Ordinária (357/2023), da governadora, que propõe abrir crédito especial de R\$ 5,7 bilhões do Orçamento do Estado para o exercício fi-

nanceiro de 2023, na mesma sessão, a PEC 01/2019 contraria o governo.

De acordo com o Feitosa, há 34 anos os deputados pernambucanos lutam pela aprovação de uma lei que os autorizem a legislar sobre matérias tributárias. "O parlamento pernambucano estava capenga. Apenas Pernambuco e Acre não legislavam sobre matéria financeira e tributária", afirmou.

Ainda segundo Feitosa, o governo tentou impedir a aprovação das iniciativas. "Ainda na legislatura passada, pedindo um prazo para quando assumisse e atuou durante todo o tempo para que não fosse votado hoje, mas houve uma posição firme de alguns colegas, do relator interino da matéria, do presidente da Comissão de Justiça e, sobretudo, do presidente desta casa, Álvaro Porto", complementou.

Defesa da unidade e diálogo

Sobre o resultado, o presidente da Alepe, Álvaro Porto (PSDB) ressaltou que as mudanças há tempos pleiteadas pela Casa estão sendo encaradas com responsabilidade pelos parlamentares, que preservarão a unidade da Casa e também o diálogo com o governo. "Há muitos anos que a Casa vem pedindo para

a gente pautar estas questões. Agora, a gente tem a autonomia do nosso Poder, como pediam a maioria dos deputados dessa Casa."

Elogio e carona em proposta

Depois da votação, houve vários apartes de deputados tanto governistas quanto da oposição, todos, sem exceção, elogiando a PEC 01/2019. "Agora, a mudança chegou, e chegou com a nossa governadora. Essa é a minha posição. Como líder desse governo, eu sabia. Eu tinha conversado com a governadora antes dizendo: isso é um projeto que já vem tramitando na Casa há muitos anos. A senhora não pode deixar passar essa oportunidade", disse, no aparte, o líder do governo, Izaías Régis (PSDB).

A fala de Izaías foi interpretada por Sileno Guedes (PSB), em seu aparte, como uma maneira de "pegar coroa" no resultado da votação, opinião compartilhada por Feitosa. "Essa é uma conquista desta Casa. Se dependesse do Executivo, não teríamos conseguido", disse.

Faltaram à sessão os deputados João Paulo (PT), Rosa Amorim (PT), Dani Portela (PSOL), Gustavo Gouveia (Solidariedade) e Aglailson Victor (PSB), que está licenciado.

A coluna de Betânia Santana é publicada de terça a sábado.

■ O presidente Lula embarcou para a China visando atrair investimentos e firmar novos acordos e parcerias comerciais entre os países

Viagem para estreitar relações

O presidente Luiz Inácio Lula da Silva embarcou, ontem, para uma viagem de dois dias à China e uma visita aos Emirados Árabes Unidos, no próximo sábado (15). Na manhã de ontem, Lula transmitiu o cargo ao vice-presidente Geraldo Alckmin, que o acompanhou até a Base Aérea de Brasília.

A visita à China promete ser uma das mais importantes e estratégicas viagens internacionais de Lula neste início de mandato. Acompanha o presidente uma comitiva de empresários, governadores, parlamentares e ministros, e a expectativa é de que mais de 20 acordos sejam assinados em diversas áreas.

A programação oficial começa amanhã em Xangai, quando Lula participa da posse da ex-presidente Dilma Rousseff no comando do Novo Banco de Desenvolvimento, o banco de fomento dos Brics, bloco formado pelo Brasil, a Rússia, Índia, China e África do Sul. À tarde, ele se reúne com empresários e à noite viaja para Pequim.

Relação consolidada

Sua estadia na capital chinesa se estende até sexta-feira (14), onde terá encontro com lideranças sindicais e reuniões bilaterais com as principais autoridades do país, entre elas o presidente chinês, Xi Jinping. O chefe do Executivo brasileiro afirmou que pretende convidar o líder da China para visitar Brasília. "Vamos consolidar nossa relação com a China. Eu vou convidar o Xi Jinping para vir ao Brasil para uma reunião bilateral. Para conhecer o Brasil, para mostrar os projetos que nós temos de interesse de investimento dos chineses", afirmou o presidente na noite de segunda, ao programa de rádio pública Voz do Brasil, sem especificar uma data para a visita. A viagem ao país asiático estava inicialmente prevista para 25 a 31 de março, mas foi adiada devido ao fato de Lula, de 77 anos, ter

sofrido uma pneumonia. No retorno ao Brasil, no sábado, o avião presidencial pousará em Abu Dhabi, capital dos Emirados Árabes Unidos, para uma visita oficial.

Expectativa de novos acordos

Mesmo com o adiamento da visita de Lula à China, parte da comitiva que chegou antes do gestor conseguiu avançar em pendências importantes. Uma delas foi o fim do embargo à venda de carne bovina brasileira após 29 dias de suspensão. Com a presença de Lula, a expectativa que mais de 20 acordos entre China e Brasil sejam assinados. Um deles será para a construção do CBERS-6, o sexto de uma linha de satélites construídos na parceria bilateral. De acordo com o governo brasileiro, o diferencial do novo modelo é uma tecnologia que permite o monitoramento de biomas como a Floresta Amazônica mesmo com nuvens.

Outro ponto que o presidente quer discutir com Xi Jinping é a possibilidade de o país asiático promover um diálogo com o presidente da Rússia, Vladimir Putin, pelo fim da Guerra na Ucrânia.

Em 2022, a China importou mais de US\$ 89,7 bilhões em produtos brasileiros, especialmente soja e minérios, e exportou quase US\$ 60,7 bilhões para o Brasil. O volume comercializado, US\$ 150,4 bilhões, cresceu 21 vezes desde a primeira visita de Lula ao país, em 2004.

Indicação para o STF

Com a aposentadoria do ministro Ricardo Lewandowski do Supremo Tribunal Federal, ontem, o presidente Luiz Inácio Lula da Silva (PT) deve usar a viagem à China para selar a indicação do substituto. Hoje, o favorito para ocupar a vaga é o advogado Cristiano Zanin, de 47 anos, que foi advogado do presidente e responsável pela estratégia que derrubou sua condenação.



Gestor transmitiu o cargo ao vice-presidente Geraldo Alckmin antes de embarcar rumo ao país asiático

RICARDO STUCKERT/PR

SELF IT ACADEMIAS HOLDING S.A.							
CNPJ nº 22.902.694/0001-95							
As demonstrações financeiras individuais e consolidadas apresentadas a seguir são demonstrações financeiras resumidas e não devem ser consideradas isoladamente para a tomada de decisão. O entendimento da situação financeira e patrimonial da companhia demanda a leitura das demonstrações financeiras individuais e consolidadas completas auditadas, elaboradas na forma da legislação societária e da regulamentação contábil aplicável.							
a. https://www.selfitacademias.com.br/investidores							
b. https://www.folha.com.br/edicao-impressa							
BALANÇOS PATRIMONIAIS EXERCÍCIO FINDO EM 31 DE DEZEMBRO DE 2022 E 2021							
<i>(Em milhares de reais, exceto quando indicado de outra forma)</i>							
		Consolidado		Controladora			
	Nota	2022	2021	2022			
Ativo							
Circulante							
Caixa e equivalentes de caixa	4	44.849	28.204	44.451			
Aplicações financeiras	5	3.340	-	3.340			
Contas a receber de clientes	6	14.418	11.499	14.072			
Impostos a recuperar		783	2.439	404			
Partes relacionadas	13	-	-	119			
Despesas antecipadas		5.603	6.331	3.890			
Outros ativos		2.952	1.265	2.649			
Total do ativo circulante		71.945	49.738	68.923			
Não circulante							
Aplicações financeiras	5	-	8.938	-			
Partes relacionadas	13	-	-	6.603			
Outros ativos		4.068	3.541	3.986			
Investimentos em controladas	7	-	-	7.12			
Imobilizado	8	178.718	209.260	176.738			
Direito de uso	10	114.888	135.339	113.765			
Intangível	9	14.442	15.165	7.323			
Total do ativo não circulante		312.116	372.243	315.538			
Total do ativo		384.061	421.981	384.461			
Passivo e patrimônio líquido							
Circulante							
Fornecedores	11	9.237	9.635	5.682			
Empréstimos, financiamentos e debêntures	11	3.047	34.310	3.023			
Passivo de arrendamento	10	32.363	31.986	31.833			
Obrigações sociais e trabalhistas		6.337	5.903	6.803			
Obrigações tributárias		3.777	10.635	4.145			
Partes relacionadas	13	-	-	6.593			
Outras obrigações		1.680	1.985	682			
Total do passivo circulante		56.241	94.454	58.781			
Não circulante							
Fornecedores		368	5.038	368			
Empréstimos, financiamentos e debêntures	11	128.188	99.983	128.188			
Passivo de arrendamento	10	103.641	121.398	102.925			
Obrigações tributárias		1.830	1.852	1.249			
Impostos diferidos	12	738	1.364	-			
Partes relacionadas	13	-	-	7.595			
Outras obrigações		199	5.579	199			
Provisão para riscos civis, tributárias e trabalhistas	14	1.051	3.004	1.051			
Passivo a descoberto em controladas		-	-	4.639			
Total do passivo não circulante		298.015	298.218	298.619			
Total do passivo		298.015	298.218	298.619			
Patrimônio líquido							
Capital social	15	99.320	88.068	99.320			
Reserva de capital		197.815	173.284	197.815			
Prejuízos acumulados		(210.052)	(178.002)	(210.052)			
Patrimônio líquido atribuído aos acionistas controladores		87.083	83.350	87.083			
Patrimônio líquido atribuído aos acionistas não controladores		4.722	5.950	-			
Total do patrimônio líquido		91.805	89.300	87.083			
Total do passivo e do patrimônio líquido		384.061	421.981	384.461			
As notas explicativas são parte integrante das demonstrações financeiras individuais e consolidadas.							
DEMONSTRAÇÕES DO VALOR ADICIONADO - DVA							
EXERCÍCIO FINDO EM 31 DE DEZEMBRO DE 2022 E 2021							
<i>(Em milhares de reais, exceto quando indicado de outra forma)</i>							
		Consolidado		Controladora			
	Nota	2022	2021	2022			
Receitas							
Receita bruta de serviços	16	173.126	113.789	163.281			
Despesas operacionais							
Material, energia, serviços de terceiros e outras despesas operacionais		(44.370)	(41.731)	(37.233)			
Impostos de publicidade, marketing, fundos de promoção e outros relacionados à venda		(1.199)	(5.177)	(700)			
Despesas com publicidade, marketing, fundos de promoção e outros relacionados à venda		(2.427)	(5.534)	(3.032)			
Valor adicionado bruto gerado pela Companhia		126.130	60.947	122.316			
Retenções							
Depreciação e amortização	17	(52.473)	(50.124)	(49.519)			
Valor adicionado líquido gerado pela Companhia		67.653	10.823	72.797			
Valor adicionado recebido em transferência							
Resultado de equivalência patrimonial	7	-	-	(5.838)			
Receitas financeiras	18	2.316	3.274	2.296			
Valor total adicionado distribuído		69.969	14.087	67.059			
Distribuição do valor adicionado							
Empregados							
Remuneração direta		44.249	41.143	43.347			
Benefícios		33.890	34.767	33.416			
FGTS		7.036	3.649	6.697			
Outras		2.165	1.819	2.138			
Tributos							
Federais		1.158	908	1.096			
Municipais		23.338	15.888	22.818			
Remuneração de capitais de terceiros							
Juros	18	35.485	24.559	34.918			
Aluguéis		-	775	-			
Outras despesas financeiras	18	283	689	222			
Remuneração de capitais próprios							
Prejuízos retidos		(33.384)	(69.355)	(32.058)			
Participação dos não controladores nos prejuízos retidos		(1.334)	(1.487)	-			
Total		69.969	14.087	67.059			
As notas explicativas são parte integrante das demonstrações financeiras individuais e consolidadas.							
DEMONSTRAÇÕES DOS RESULTADOS							
EXERCÍCIO FINDO EM 31 DE DEZEMBRO DE 2022 E 2021							
<i>(Em milhares de reais, exceto quando indicado de outra forma)</i>							
		Consolidado		Controladora			
	Nota	2022	2021	2022			
Receita líquida de serviços							
Costo dos serviços prestados	17	(149.126)	(97.904)	(140.464)			
Lucro (Prejuízo) bruto							
Receitas (despesas) operacionais		21.868	(29.734)	29.739			
Despesas gerais e administrativas	17	(24.756)	(30.090)	(21.898)			
Equivalência patrimonial	7	-	-	(5.838)			
Outras receitas (despesas) líquidas	17	2.786	3.889	2.751			
Lucro (prejuízo) antes do resultado financeiro e tributos		(700)	(248.981)	784			
Receitas (despesas) financeiras	18	2.316	3.274	2.296			
Despesas financeiras	18	(35.268)	(25.618)	(35.169)			
Resultado financeiro		(33.452)	(22.344)	(32.873)			
Impostos diferidos		-	738	-			
Prejuízo do exercício		(33.384)	(69.355)	(32.058)			
Participação de acionistas controladores		(32.058)	(67.868)	-			
Prejuízo por ação (expresso em R\$ por ação)		(1.334)	(1.487)	-			
Básico e diluído	15	-	-	(2.507)			
As notas explicativas são parte integrante das demonstrações financeiras individuais e consolidadas.							
DEMONSTRAÇÕES DOS RESULTADOS ABRANGENTES							
EXERCÍCIO FINDO EM 31 DE DEZEMBRO DE 2022 E 2021							
<i>(Em milhares de reais, exceto quando indicado de outra forma)</i>							
		Consolidado		Controladora			
	Nota	2022	2021	2022			
Prejuízo do exercício							
Outros resultados abrangentes		(33.384)	(69.355)	(32.058)			
Resultado abrangente do exercício		(66.768)	(138.713)	(64.116)			
Acionistas controladores		(62.020)	(127.868)	-			
Acionistas não controladores		(4.748)	(10.845)	-			
As notas explicativas são parte integrante das demonstrações financeiras individuais e consolidadas.							
DEMONSTRAÇÃO DAS MUTAÇÕES DO PATRIMÔNIO LÍQUIDO							
EXERCÍCIO FINDO EM 31 DE DEZEMBRO DE 2022 E 2021							
<i>(Em milhares de reais, exceto quando indicado de outra forma)</i>							
		Reservas		Prejuízos	Patrimônio líquido	Participação	Total do
	Nota	social	de acumula-	atribuído	de não	controla-	patrimônio
		capital	ção de	de acionistas	controla-	dores	líquido
		(R\$)	(R\$)	(R\$)	(R\$)	(R\$)	(R\$)
Em 01 de janeiro de 2021		63.854	128.438	17.000	77.000	(832)	177.000
Aumento de capital	15	24.234	52.786	-	-	-	77.000
Participação de minoritários na aquisição de empresa		-	-	-	-	8.078	8.078
Prejuízo do exercício		-	(67.868)	(67.868)	(1.487)	(60.355)	(136.713)
Em 31 de dezembro de 2021		88.088	179.284	17.000	81.510	5.569	89.300
Participação de minoritários na aquisição de empresa		-	-	-	-	97	97
Aumento de capital	15	11.252	24.531	-	35.783	-	35.783
Prejuízo do exercício		-	(32.058)	(32.058)	(1.334)	(13.384)	(46.786)
Em 31 de dezembro de 2022		99.320	191.815	17.000	117.293	4.235	131.853
As notas explicativas são parte integrante das demonstrações financeiras individuais e consolidadas.							
DEMONSTRAÇÕES DOS FLUXOS DE CAIXA							
EXERCÍCIO FINDO EM 31 DE DEZEMBRO DE 2022 E 2021							
<i>(Em milhares de reais, exceto quando indicado de outra forma)</i>							
		Consolidado		Controladora			
	Nota	2022	2021	2022			
Fluxo de caixa proveniente das operações							
Prejuízo do exercício	17	(33.384)	(69.355)	(32.058)			
Depreciação e amortização	17	52.473	50.124	49.519			
Equivalência patrimonial	7	-	-	5.838			
Juros sobre arrendamento	10	14.687	13.056	14.573			
Juros sobre empréstimos, financiamentos e debêntures	11	19.734	10.896	19.734			
Provisão para Programa de Incentivo de Longo Prazo	13	(5.170)	5.170	(5.170)			
Resultado na venda de ativo imobilizado		(18)	(18)	(18)			
Provisões (reversões) para riscos civis, tributárias e trabalhistas	14	(1.443)	189	(1.165)			
Reversão de aplicação financeira		-	-	(74)			
Remuneração/encargamento de arrendamento	10	543	(4.943)	1.557			
Variações nos ativos							
Costo a receber de Clientes		(2.919)	(3.508)	(4.380)			
Impostos a recuperar		1.175	(568)	841			
Outros ativos		1.725	(4.228)	1.751			
Variações nos passivos							
Fornecedores		(6.870)	(17.963)	(10.768)			
Obrigações sociais e trabalhistas		1.596	188	2.199			
Obrigações tributárias		1.293	5.085	2.547			
Outras obrigações		(1.220)	478	(1.580)			
Caixa gerado pelas (aplicado nas) atividades operacionais		48.851	(18.153)	42.079			
Caixa gerado pela (aplicado nas) atividades operacionais	11	-	(4.253)	-			
Fluxo de caixa das atividades de investimento:							
Operações com partes relacionadas		-	(114)	(1.039)			
Aquisição de investimento		-	(8.864)	5.597			
Resgate de (investimentos em) aplicações financeiras		5.596	(8.864)	5.597			
Recebimento pela venda de imobilizado		1.367	-	1.367			
Aquisição de imobilizado	8	(8.445)	(15.732)	(7.807)			
Aquisição de intangível	9	(2.982)	(3.335)	(2.979)			
Caixa aplicado nas atividades de investimento		(14.444)	(28.945)	(12.483)			
Fluxo de caixa das atividades de financiamento:							
Captação de empréstimos, financiamentos e debêntures	11	5.006	3.237	5.006			
Pagamento de empréstimos, financiamentos e debêntures	11	(12.756)	(4.441)	(12.756)			
Juros pagos empréstimos, financiamentos e debêntures	11	(15.942)	-	(14.963)			
Pagamento de arrendamento	10	(32.733)	(23.093)	(32.079)			
Pagamento de outras obrigações com partes relacionadas		-	-	(4.700)			
Aumento de capital	15	35.783	77.000	35.783			
Caixa gerado pelas (aplicado nas) atividades de financiamento		(19.742)	52.783	(23.853)			

EDMAR Lyra



Lula enfim vai à China para aproximar relação diplomática e comercial

Após adiar a viagem para cuidar da saúde, o presidente Lula embarcou ontem rumo à China junto com uma comitiva de parlamentares e empresários para aperfeiçoar a relação entre o Brasil e uma das principais potências econômicas do mundo: a China. Essa será sua terceira viagem ao país asiático.

Na véspera do embarque para a China, o presidente afirmou que a relação com o país asiático é essencial e que pretende ampliar o espectro de possibilidades com seu principal parceiro comercial. "Nós queremos investimentos para gerar empregos e novos ativos produtivos. O Brasil tem uma belíssima relação com a China. Fazemos parte do BRICS juntos. É o nosso principal parceiro comercial. Vamos tentar vender mais as coisas que produzimos para eles. Vamos fortalecer essa relação", resumiu o presidente.

Lula antecipou que vai convidar o líder chinês Xi Jinping para vir ao Brasil em uma reunião bilateral. "Queremos fazer investimentos que signifiquem algo novo, como rodovias, hidrelétricas", completou o presidente. A China é o principal parceiro comercial do Brasil desde 2009. Em 2022, a China importou mais de US\$ 89,7 bilhões em produtos brasileiros, especialmente soja e minérios, e exportou quase US\$ 60,7 bilhões para o mercado nacional. O volume comercializado, US\$ 150,4 bilhões, cresceu 21 vezes desde a primeira visita de Lula ao país, em 2004.

De Pernambuco, os deputados federais Eduardo da Fonte, Iza Arruda, Lula da Fonte, Maria Arraes, Pedro Campos e Renildo Calheiros embarcaram na missão oficial do governo brasileiro, assim como o presidente, os parlamentares também apostam no estreitamento das relações comerciais e diplomáticas com a China com o objetivo de alavancar a economia brasileira, gerando emprego e distribuindo renda, haja vista que o país asiático não só representa uma das maiores economias do planeta como também é um dos principais parceiros comerciais do Brasil.

No cargo

Com a visita do presidente Lula à China, o vice-presidente Geraldo Alckmin ocupará a presidência da República até o próximo domingo. Alckmin tem sido um importante parceiro na construção política do governo Lula, pois além da função de vice, acumula o ministério do Desenvolvimento, Indústria e Comércio e tem papel fundamental no diálogo com o setor produtivo.

HOMENAGEM > Por proposição do deputado Sileno Guedes (PSB), a Assembleia Legislativa de Pernambuco vai promover um grande expediente especial no dia 20 de abril, às 10h, em homenagem aos 25 anos da Folha de Pernambuco. De acordo com o parlamentar, o objetivo é exaltar a qualidade do jornal na prestação de serviço e na divulgação dos principais fatos do estado, do Brasil e do mundo.

PRESIDENTE > O deputado federal Augusto Coutinho (Republicanos) assumiu a presidência da Frente Parlamentar Mista do Setor de Serviços, que discutirá a reforma tributária e outros temas relacionados ao setor como regulamentação dos tele-serviços, do trabalho remoto e do trabalho por plataformas, além da regulamentação da Lei Geral de Proteção de Dados e da Inteligência Artificial no Brasil.

INOCENTE QUER SABER > A visita do presidente Lula à China trará resultados efetivos para a economia brasileira?

@edmarlyra

www.edmarlyra.com

A coluna de Edmar Lyra é publicada de segunda a sábado.

■ Lideranças do Estado acompanham Lula na viagem para a China. A expectativa é de atrair oportunidades para Pernambuco e o País

Pernambucanos integram comitiva

Pernambuco está representado na comitiva de autoridades que viaja com o presidente Lula (PT) para a China. Acompanham a viagem sete deputados federais e a ministra da Ciência, Tecnologia e Inovação, Luciana Santos. Dentre os parlamentares, marcam presença: Maria Arraes (SD-PE), Pedro Campos (PSB-PE), Lula da Fonte (PP-PE), Renildo Calheiros (PCdoB-PE), Eduardo da Fonte (PP-PE) e Iza Arruda (MDB-PE). Nenhum senador pernambucano participa.

Tecnologia a favor da Amazônia

A ministra Luciana Santos destaca os acordos tecnológicos entre os dois países e a expectativa de estreitamento da relação com o principal parceiro estratégico do Brasil.

"Entre os acordos, destaco o desenvolvimento conjunto do satélite CBERS-6, que possui uma nova tecnologia, o Radar de Abertura Sintética (SAR). Essa tecnologia vai aperfeiçoar o monitoramento dos nossos biomas, complementando os dados fornecidos pelos satélites de sensoriamento remoto em operação. O maior benefício da tecnologia SAR é a geração de dados em qualquer condição climática e através de nuvens, o que é fundamental para a Amazônia", enfatizou.

Para Pedro Campos, coordenador da Frente Parlamentar em Defesa do Nordeste, o encontro é



Ministra quer firmar parcerias. Maria defende estreitar laços comerciais



uma ótima oportunidade para o Nordeste e Porto de Suape.

Celeiro de oportunidades

"Hoje, a China é a maior produtora de painéis fotovoltaicos, contabilizando mais de 80% da produção mundial. Existe uma expectativa de ampliar a produção brasileira de painéis e o Nordeste tem um potencial enorme para receber empreendimentos dessa natureza. Outro ponto que merece atenção é o necessário estreitamento de laços no que se refere a conectividade marítima entre o Nordeste e a China, já que hoje nenhum terminal público da região tem rota direta para este país parceiro. Dessa forma, Suape pode pleitear essa rota de intercâmbio

comercial, com a instalação do novo terminal da Maesk."

Vice-líder do governo na Câmara, Maria Arraes reitera a importância de acordos com o país asiático. "As nossas exportações para a China têm apresentado um crescimento significativo nos últimos anos, o que evidencia a importância do mercado chinês para a economia de Pernambuco. No entanto, precisamos estreitar cada vez mais esses laços comerciais", afirmou.

A balança comercial Pernambuco-China apresentou um saldo positivo de US\$ 336,8 milhões em 2021 (diferença entre US\$ 1,12 bilhão em exportações e US\$ 785,2 em importações), segundo o Ministério da Economia. No entanto, Pernambuco ocupa a décima posição entre os estados brasileiros no ranking de exportações para o país asiático.

MEDIDAS PROVISÓRIAS

Comissões mistas são instaladas

O Congresso Nacional instalou ontem comissões mistas que irão analisar Medidas Provisórias editadas pelo governo do presidente Luiz Inácio Lula da Silva. A instalação ocorre em meio à disputa entre a Câmara dos Deputados e o Senado sobre o rito de tramitação dos colegiados. As comissões instaladas são resultado de acordo de deputados e senadores.

Foram instalados os colegiados que irão analisar as medidas que tratam do Bolsa Família, do Minha Casa Minha Vida e da reestruturação dos órgãos do Poder Executivo.

Propostas vencem em agosto

No total, o governo tem na fila 12 MPs com vencimento até início de agosto. Além da instalação, foram definidos presidentes e relatores das comissões.

A comissão da MP do Bolsa Família será presidida pelo senador Fabiano Contarato (PT-ES). A comissão da MP do Minha Casa Minha Vida terá como presidente o senador Eduardo Braga (MDB-AM) e o relator, deputado Gui-

herme Boulos (PSOL-SP). Foi escolhido para presidir a comissão da MP da reestruturação ministerial o senador Davi Alcolumbre (União-AP), com relatoria do deputado Isnaldo Bulhões (MDB-AL).

Há semanas o presidente do Senado e do Congresso Nacional, Rodrigo Pacheco (PSD-MG), e o presidente da Câmara dos Deputados, Arthur Lira (PP-AL), travam uma batalha sobre a retomada das comissões mistas que analisam as medidas provisórias antes da votação em plenário.

■ Apesar de a governadora não falar sobre o assunto, a possível privatização já ganhou apoios, como é o caso de André Ferreira

Venda da Compesa entra em debate

MAGNO MARTINS
DE BRASÍLIA

A governadora Raquel Lyra (PSDB) ainda não se manifestou sobre as notícias que circulam nos corredores da Assembleia Legislativa de Pernambuco de que pretende privatizar a Companhia Pernambucana de Saneamento (Compesa), mas na bancada federal já existem ardorosos defensores da ideia, como é o caso do deputado André Ferreira (PL), campeão de votos nas eleições passadas.

"Eu acho que a intenção da governadora é boa. Afinal, se esse modelo que vigora há mais de trinta anos não está dando certo,

alguma coisa está errada", disse. Para que isso ocorra, contudo, segundo o liberal, é necessário que haja um debate amplo, que possa contar com a participação da população e da classe política.

Discussão com a sociedade

"Raquel tem que mostrar e discutir com a sociedade e com a classe política se a privatização é o melhor caminho para chegar água na casa do povo. Todo mundo que depende da Compesa sabe que ela não é eficiente para fazer chegar água nas torneiras", afirmou o parlamentar.

E ele ainda acrescentou: "mas para que possamos acreditar que

a privatização é a solução de fato, é preciso que a governadora mostre isso em números".

Conta mais cara

Sobre um eventual aumento na conta da população com a privatização, André enfatiza que hoje em dia a conta termina até mais cara. "Acho que a água já chega muito cara hoje porque o consumidor paga por uma água que chega cara. Então, se ela [Raquel Lyra] nos convencer que a privatização vai fazer o serviço melhorar, que o povo vai pagar por um serviço que vai ter, sou a favor", afirmou o deputado federal.

ROBERTO SOARES



Para Ferreira, para que todos possam acreditar que a venda é o melhor caminho, será preciso comprovar

EQUIVALÊNCIA

PL vai aumentar salário de Michelle

AGÊNCIA O GLOBO

Escalada em março como presidente do PL Mulheres pelo presidente da legenda, Valdemar Costa Neto, a ex-primeira-dama Michelle Bolsonaro deve receber já no próximo mês um reajuste salarial do partido, o mesmo do marido, o ex-presidente Jair Bolsonaro. Os dois assumiram funções na sigla após a saída de Bolsonaro do comando do Executivo federal.

Atualmente, Michelle ganha R\$ 39,2 mil por mês, valor que corresponde aos vencimentos de deputados e senadores. Quando a convidou para o cargo, Valdemar

Costa Neto se comprometeu a pagar para a ex-primeira-dama um salário igual ao dos parlamentares. Ao ex-presidente, a promessa foi um salário equivalente ao de ministros do Supremo Tribunal Federal. Hoje, os valores são iguais.

Braço da legenda

Portanto, em maio, o salário de Michelle, que assumiu o cargo no dia 21 de março, deverá saltar para R\$ 41.650,91, um reajuste de 7%, após pouco mais de um mês de trabalho. O PL Mulheres é braço da legenda dedicado às mulheres e às

políticas para o grupo.

Em dezembro do ano passado, o Congresso Nacional aprovou um projeto que reajusta o salário de deputados federais, senadores, do presidente e vice-presidente da República, assim como e dos ministros de Estado.

Pelo texto aprovado, os valores foram reajustados para R\$ 39.293,32 em janeiro deste ano e sofrerão um novo aumento para R\$ 41.650,92 em abril. Em uma de suas primeiras reuniões à frente do PL Mulher em Brasília com integrantes da bancada feminina da coligação, a ex-primeira-dama disse que estava "disposta a aprender" no emprego.

AVISO DE ADIAMENTO DE LICITAÇÃO

Processo Licitatório nº 004/2023 - Tomada de Preço nº 001/2023

OBJETO: Contratação de empresa para locação de equipamentos de terraplenagem para a Operação do Aterro Sanitário do COMAGSUL, zona Rural do município de Altinho-PE.
O CONSÓRCIO DE MUNICÍPIOS DO AGRESTE E MATA SUL DO ESTADO DE PERNAMBUCO - COMAGSUL torna público para conhecimento dos interessados nos termos da Lei 8.666/93 e suas alterações, que a reunião para recebimento dos envelopes da TOMADA DE PREÇO Nº 001/2023 que ocorreria no dia 17 de abril de 2023 às 10:00 horas, **FICA ADIADA** para às 10:00 horas do dia 02 de maio de 2023, na Rua 11 de Setembro, 120, BR 104 - Km 87, Agrestina/PE, motivada pela necessidade de alteração no edital para melhor adequação técnica. **Informações adicionais:** Edital, anexos e outras informações podem ser obtidas no mesmo endereço da sessão de abertura, no horário das 08:00 às 13:00 horas, de segunda a sexta-feira, ou através do site <https://comagsul.pe.gov.br/> ou pelo e-mail: cpl@comagsul.pe.gov.br.

Agrestina, 11 de abril de 2023

MARCOS ANDRÉ VILARIM
Presidente da CPL

Eletrobras
Chesf

Companhia Hidro Elétrica do São Francisco - CHESF
Companhia Aberta
Empresa do Sistema Eletrobras
NIRE - 2630004250-9
CNPJ - 33.541.368/0001-16

75.ª ASSEMBLEIA GERAL ORDINÁRIA

Edital de Convocação

Fica convocada a Centrais Elétricas Brasileiras S.A. - Eletrobras, única Acionista da Companhia Hidro Elétrica do São Francisco - Chesf, para a Assembleia Geral Ordinária, em sua Sede Social, na Rua Delmiro Gouveia, n.º 333, no Bairro de San Martin, na Cidade do Recife, capital do Estado de Pernambuco, às 09:00 horas do dia 27 de abril de 2023, a fim de deliberar sobre a seguinte Ordem do Dia: **75.ª Assembleia Geral Ordinária - AGO: 1. Tomar as Contas dos Administradores, examinar, discutir e votar as Demonstrações Financeiras relativas ao Exercício de 2022. 2. Deliberar sobre a destinação do resultado do exercício.**

Recife, 06 de abril de 2023

Elvira Baracuchy Cavalcanti Presta
Presidente do Conselho de Administração

CAIXA

MINISTÉRIO DA
FAZENDA

GOVERNO FEDERAL
BRASIL
UNIÃO E RECONSTRUÇÃO

AVISO DE VENDA

Edital de Leilão Público nº 3061/0223-CPA/RE -
1º Leilão e nº 3062/0223-CPA/RE - 2º Leilão

A CAIXA ECONÔMICA FEDERAL - CAIXA, por meio da CN Manutenção de Bens, torna público aos interessados que venderá, pela maior oferta, respeitado o preço mínimo de venda, constante do anexo II, deste Edital, no estado físico e de ocupação em que se encontra(m), imóvel (is) recebido (s) em garantia, nos contratos inadimplentes de Alienação Fiduciária, de propriedade da CAIXA. O Edital de Leilão Público - Condições Básicas, do qual é parte integrante o presente aviso de Venda, estará à disposição dos interessados de 14/04/2023 até 15/05/2023, no primeiro leilão, e de 28/05/2023 até 30/05/2023, no segundo leilão, em horário bancário, nas Agências da CAIXA em todo território nacional e no escritório do leiloeiro Sra. HELIANA MARIA OLIVEIRA MELO FERREIRA, Rodovia BR 262, KM 375, s/n, Fazenda Roda D'Água, CEP 35675-000, Justuba/MG, Fones (31) 3360-8106, (31) 3360-8107 e (31) 3360-8190 e atendimento de segunda a sexta das 8:30h às 17:30h, site: www.palaciosdoleiloes.com.br. O Edital estará disponível também no site: www.caixa.gov.br/moveis/caixa. O 1º Leilão realizar-se-á no dia 16/05/2023, às 10h (horário de Brasília), e os lotes remanescentes, serão ofertados no 2º Leilão no dia 31/05/2023, às 10h (horário de Brasília), ambos exclusivamente no site do leiloeiro www.palaciosdoleiloes.com.br.

COMISSÃO PERMANENTE DE LICITAÇÃO - CN MANUTENÇÃO DE BENS

CAIXA

MINISTÉRIO DA
FAZENDA

GOVERNO FEDERAL
BRASIL
UNIÃO E RECONSTRUÇÃO

AVISO DE VENDA

Edital de Leilão Público nº 3065/0223-CPA/RE - 1º Leilão e
nº 3066/0223 CPA/RE - 2º Leilão

A CAIXA ECONÔMICA FEDERAL - CAIXA, por meio da CN Manutenção de Bens, torna público aos interessados que venderá, pela maior oferta, respeitado o preço mínimo de venda, constante do anexo II, deste Edital, no estado físico e de ocupação em que se encontra(m), imóvel (is) recebido (s) em garantia, nos contratos inadimplentes de Alienação Fiduciária, de propriedade da CAIXA. O Edital de Leilão Público - Condições Básicas, do qual é parte integrante o presente aviso de Venda, estará à disposição dos interessados de 20/04/2023 até 22/05/2023, no primeiro leilão, e de 02/06/2023 até 06/06/2023, no segundo leilão, em horário bancário, nas Agências da CAIXA em todo território nacional e no escritório da leiloeira Sra. JOHENN BRASIL BALDUINO, Rodovia BR 153, KM 17 - Aparecida de Goiânia/GO, CEP: 74993-405, Fones (62) 98484-6856 e atendimento de segunda a sexta das 8h às 18h, site: www.leiloesbrasil.com.br. O Edital estará disponível também no site: www.caixa.gov.br/moveis/caixa. O 1º Leilão realizar-se-á no dia 23/05/2023, às 10h (horário de Brasília), e os lotes remanescentes, serão ofertados no 2º Leilão no dia 02/06/2023, às 10h (horário de Brasília), ambos exclusivamente no site do leiloeiro www.leiloesbrasil.com.br.

COMISSÃO PERMANENTE DE LICITAÇÃO - CN MANUTENÇÃO DE BENS

Os primeiros acusados terão seu destino selado a partir da próxima terça-feira (18) no plenário virtual da Corte. Final está previsto para dia 24

STF marca julgamento de 100 golpistas

DA REDAÇÃO
COM AGÊNCIAS

O Supremo Tribunal Federal (STF) marcou para a próxima semana o início do julgamento de 100 pessoas denunciadas pelo envolvimento nos atos golpistas de 8 de janeiro. O julgamento será realizado no plenário virtual da Corte entre terça-feira (18) e segunda-feira (24). Na modalidade virtual, os ministros depositam os votos de forma eletrônica e não há deliberação presencial.

Os casos que serão julgados dizem respeito aos primeiros acusados que foram denunciados pela Procuradoria-Geral da República (PGR) em janeiro e fevereiro após participarem da invasão e depreciação das sedes dos Três Poderes. Caso os ministros aceitem as acusações, os denunciados se tornarão réus e passarão a responder criminalmente por tentativa de abolir, com grave ameaça ou violência, o Estado Democrático de Direito; golpe de Estado; associação criminosa armada; dano qualificado pela violência e grave ameaça, com emprego de substância inflamável, contra o patrimônio da União e com considerável prejuízo para a vítima.

Sem risco

Conforme levantamento do gabinete do ministro Alexandre de Moraes, relator dos processos, dos 1,4 mil presos no dia dos ataques, 294 (86 mulheres e 208 homens) permanecem no sistema penitenciário do Distrito Federal. Os demais foram soltos por não representarem mais riscos à sociedade e às investigações.

Também ontem (11), a presidente do STF, ministra Rosa Weber, e o ministro Alexandre de Moraes, relator dos casos, visitaram os presos por envolvimento nos atos no Complexo da Papuda. Eles ouviram os detidos, inspecionaram a peniten-

ciária e avaliaram as condições da alimentação distribuída - Moraes, inclusive, provou a comida.

Confusão na Câmara

A sessão da Comissão de Segurança Pública da Câmara para ouvir o ministro da Justiça, Flávio Dino, foi suspensa após uma confusão entre deputados bolsonaristas e da base do governo. Há 15 dias, audiência com ele na Comissão de Constituição e Justiça da mesma Casa já havia sido marcada por

confusão.

Desta vez, Dino foi à Câmara para prestar esclarecimentos sobre decretos relacionados a armas, falhas na segurança em 8 de janeiro, e uma visita sua ao Complexo da Maré, no Rio. Desde o início a reunião foi pontuada por discussões entre parlamentares e interrupções da fala do ministro. Após quase duas horas, Dino resolveu ir embora em meio a uma confusão entre parlamentares.

Os deputados Zé Trovão (PL-SC) e Duarte Junior (PSB-MA) chegaram a trocar agressões e foram contidos por policiais legislativos.

Ainda durante a sessão, o deputado Junio Amaral (PL-MG), defensor da política armamentista do ex-presidente Jair Bolsonaro, chegou a afirmar que o ministro se portava como "tchutchuca" junto a membros do crime organizado e como "tigrão" com os golpistas de 8 de janeiro.

Pedido de providências

Dino saiu da comissão dizendo estar se sentindo ameaçado e pedindo providências ao presidente

Os ministros do Supremo Alexandre de Moraes e Rosa Weber estiveram ontem no presídio da Papuda

da Casa, Arthur Lira (PP-AL): "É preciso que o presidente Arthur Lira chame essa gente e consiga fazer com que eles cumpram o regimento. Nessas condições, é impossível vir aqui. (...) Senão será preciso que haja mais policiais do que deputados presentes".

Ele deixou o local sob gritos de "fujão" por parte dos bolsonaristas. Já os deputados da base do governo revidaram com "fujão é o Bolsonaro".



PETROLINA
PREFEITURA

PREFEITURA MUNICIPAL DE PETROLINA/PE
AVISO DE SUSPENSÃO DA CONCORRÊNCIA NACIONAL Nº 001/2023

PROCESSO ADMINISTRATIVO Nº 044/2023 - CONCORRÊNCIA NACIONAL Nº 001/2023.
Objeto: Contratação de empresa especializada para prestação de serviços de engenharia civil relativos à "contratação de serviços de engenharia consultiva para apoio técnico-operacional e gerencial à Secretaria de Infraestrutura e Mobilidade da Prefeitura Municipal de Petrolina/PE, compreendendo as atividades de gerenciamento, supervisão e fiscalização de obras", conforme solicitação expressa da Secretaria de Infraestrutura e Mobilidade - SEINFRA. Fica SUSPENSO, por tempo indeterminado o presente processo, tendo em vista alteração no Edital.
Petrolina/PE, 11/04/2023
Washington Luiz Santos Azevêdo
Presidente da CPL 3

EMLURB
SECRETARIA DE INFRAESTRUTURA/EMLURB
AUTARQUIA DE MANUTENÇÃO E LIMPEZA URBANA

PREFEITURA DA CIDADE DO RECIFE
AVISO DA LICITAÇÃO

PROCESSO LICITATÓRIO Nº 003/2023 - CLI EMLURB - CONCORRÊNCIA Nº 002/2023 - Objeto: CONTRATAÇÃO DE EMPRESA ESPECIALIZADA EM ILUMINAÇÃO PÚBLICA PARA REALIZAÇÃO DE SERVIÇOS DE MANUTENÇÃO E INSTALAÇÃO PROVISÓRIAS NO SISTEMA DE ILUMINAÇÃO PÚBLICA ESPECIAL DO MUNICÍPIO DO RECIFE EM POSTES COM ATÉ 12 METROS DE ALTURA. O valor máximo admitido para esta licitação é de: R\$ 10.323.597,90 (dez milhões, trezentos e vinte e três mil, quinhentos e noventa e sete reais e noventa centavos). Local e Data de abertura: EMLURB - Autarquia de Manutenção e Limpeza Urbana, sito à Av. Gov. Carlos de Lima Cavalcanti, 09 - Derby; 08.05.2023, às 09:00 horas. Será facultado à participação em vídeo conferência na Plataforma Google Meets devendo os interessados se habilitarem ao sistema até 48 horas da data inaugural. A sessão será realizada na sala 03, bloco do edifício sede da EMLURB, o edital e seus anexos estarão à disposição dos interessados no endereço eletrônico: <http://www.recife.pe.gov.br/portaldcompras/>.
Recife, 11 de abril de 2023
Marco Antonio de Araújo Bezerra
Presidente da Comissão de Licitação.

PUBLICAÇÃO DO AVISO DE LICITAÇÃO
FUNDO MUNICIPAL DE EDUCAÇÃO

PROCESSO: 006/2023. COMISSÃO: Equipe de Pregão. MODALIDADE: Pregão Eletrônico 005/2023. NATUREZA DO OBJETO: Compra. OBJETO: Registro de preços para aquisição de utensílios de cozinha e equipamentos permanentes para Escolas Municipais e Centros Municipais de Educação Infantil e Secretaria Municipal de Educação, conforme tabelas anexas a este termo de referência. VALOR MÁXIMO ACEITÁVEL R\$ 443.185,45 (quatrocentos e quarenta e três mil cento e oitenta e cinco reais e quarenta e cinco centavos). ABERTURA DAS PROPOSTAS: 25/04/2023 às 10:01. O edital está disponível: site <https://www.portaldcompraspublicas.com.br/> ou <https://www.tupanatinga.pe.gov.br>. Fone 87 3856-1156, Tupanatinga, 10 de abril de 2023. José Aires de Moura Alves - Pregoeiro.

PREFEITURA DE CARUARU
Comissão Permanente de Licitação - CPL/O

AVISO DE LICITAÇÃO

A Comissão Permanente de Licitações - CPL/O da Prefeitura Municipal de Caruaru/PE, torna pública a realização da CONCORRÊNCIA PÚBLICA Nº 009/2023 CPL/O - PROCESSO Nº 012/2023 CPL/O. Objeto: Implantação de sinalização e requalificação de passeios do Parque 18 de Maio. Valor Total Estimado: R\$ 339.857,86 (trezentos e trinta e nove mil, oitocentos e cinquenta e sete reais e oitenta e seis centavos). Data e Hora de Abertura: 15 de maio de 2023, às 10h00min (horário local). Informações na sala da CPL/O, localizada na Rua Professor Lourival Vilanova, nº 118, Universitário, Caruaru/PE, no horário das 08h00min às 14h00min, pelo fone: (81) 9.8494-4464 e e-mail: cplobras.caruaru@gmail.com ou baixar o Arquivo com o Edital no site: www.caruaru.pe.gov.br - Acesso Rápido, no link "Avisos de Licitações".
Caruaru/PE, 11 de abril de 2023
Edivanilson Carvalho Ferreira
Presidente - CPL/O

PREFEITURA MUNICIPAL DE CUPIRA
AVISO DE LICITAÇÃO

PROCESSO LICITATÓRIO Nº 17/2023 PREGÃO ELETRÔNICO SRP Nº 13/2023 OBJETO: Eventual aquisição de 04 (quatro) veículos tipo Minibus de 11 lugares, 04 (quatro) Micro-Ônibus de 32 lugares e 2 (duas) motocicletas, valor total estimado R\$ 2.775.926,34; abertura da sessão dia 27/04/2023 às 09:00 h, Pregoeira: Andreia Maria da Silva Melo e PROCESSO LICITATÓRIO Nº 18/2023 PREGÃO ELETRÔNICO SRP Nº 14/2023 OBJETO: Contratação de empresa especializada para execução de obra de engenharia cujo objeto é a pavimentação em paralelepípedos graníticos no município de Cupira/PE, com material, equipamento e mão de obra da contratada, valor total estimado R\$ 1.701.312,44; abertura da sessão dia 28/04/2023 às 09:00 h, Pregoeira: Barbara Gorelle da Silva Melo. Informações e obtenções dos editais na plataforma eletrônica da BNC site <http://bnccompras.cloudapp.net/#/Home> ou através de solicitação via e-mail: licitacao@cupira.pe.gov.br ou no sitio <http://cupira.pe.gov.br>.

PREFEITURA MUNICIPAL DE SANTA CRUZ DA BAIXA VERDE/PE
AVISO DE LICITAÇÃO
PROCESSO Nº 022/2023 - PREGÃO ELETRÔNICO Nº 008/2023

Encontra-se à disposição dos interessados o Edital do PROCESSO Nº 022/2023 - PREGÃO ELETRÔNICO Nº 008/2023, no site: www.licitacoes-e.com.br, cujo objeto é o Registro de Preços, consignado em Ata, pelo prazo de 12 (doze) meses, com vistas à eventual contratação de pessoa jurídica especializada, para a prestação dos serviços continuados de gerenciamento e controle da manutenção preventiva e corretiva, com fornecimento de peças e acessórios, e outros materiais/serviços do Município de Santa Cruz da Baixa Verde/PE. Valor Máximo Aceitável: R\$ 758.316,84 (setecentos e cinquenta e oito mil, trezentos e dezesseis reais e oitenta e quatro centavos). Terá início a sessão pública no dia 25/04/2023, às 10h00min. Fone/fax: (87) 3846-8149. E-mail: licitasantaacruz@gmail.com.
Santa Cruz da Baixa Verde/PE, 10 de abril de 2023
Inácio Ramos Neto
Pregoeiro (*)

■ A rede social ficou no alvo das atenções por causa da omissão em relação aos perfis que divulgam ameaças às escolas de todo o País

MPF notifica Twitter sobre perfis violentos

DA REDAÇÃO
COM AGÊNCIAS

O Ministério Público Federal (MPF) requisitou ontem, ao diretor jurídico do Twitter Brasil, informações sobre quais providências estão sendo adotadas, em caráter emergencial, para a moderação de conteúdos relacionados à incitação de violência e a notícias de possíveis ataques a escolas.

O pedido foi feito no âmbito do inquérito civil público instaurado, em 2021, com a finalidade de investigar a postura das principais redes sociais e aplicativos de mensagens no Brasil no enfrentamento das fake news e da violência digital. "Tal cobrança de informações é, no caso, devida para aferir a eventual

responsabilidade, da plataforma, por violações de direitos fundamentais que possam decorrer de uma constatação de deficiência de sua política de enfrentamento da desinformação socialmente danosa e da violência no mundo digital", diz o despacho do MPF.

Apoio a massacres

Também ontem, a rede social foi alvo de um protesto depois da divulgação, pelo Estadão, de que em reunião com o ministro da Justiça, Flávio Dino, na última segunda-feira (10), uma advogada da plataforma disse que o perfil de um extremista que compartilhava imagens de crianças assassinadas em massacres "não violava as regras da



Elon Musk foi acusado de censurar os posts que criticavam a rede

comunidade".

A expressão "Twitter apoia massacres" foi um dos assuntos mais comentados na própria rede. No entanto, a hashtags acabou sumindo e muitos internautas acusaram o proprietário do Twitter, o bilionário Elon Musk, de ter censurado os posts que se referem ao caso. O próprio Ministério da Justiça identificou mais de 511 perfis com divulgação de conteúdo violento contra escolas somente na rede social de Musk.

Após a reunião com as plataformas, que incluiu ainda Meta, Kwai, Tik Tok, YouTube, Google e WhatsApp, Flávio Dino disse que aquelas que não atenderem a solicitação do Governo sobre a retirada e monitoramento dos perfis poderão sofrer sanções, como ser alvo de investigação da Polícia Federal.

Justiça alemã

Assim como no Brasil, o Twitter vem sendo acusado de não lidar adequadamente com conteúdos ilegais como discursos de ódio, ameaças, difamação e antissemitismo, que correram soltos na plataforma.

Caso a resposta da empresa não seja considerada satisfatória, a punição pode chegar a 50 milhões de euros ou R\$ 274 milhões por infração. A Lei Aplicável às Redes do país prevê que empresas de mídia social com mais de 2 milhões de usuários registrados em território alemão devem responder às denúncias de usuários sobre conteúdos proibidos e tomar medidas para que sejam removidos.

ALEMANHA

Brasileiras são soltas da prisão

Após ficarem detidas por mais de um mês, as brasileiras Kátyna Baía e Jeanne Paolini foram, enfim, libertadas ontem pelas autoridades alemãs. O casal foi preso injustamente, no dia 5 de março, por tráfico internacional de drogas. Os entorpecentes foram encontrados nas suas "supostas" bagagens, uma vez que tiveram etiquetas das malas trocadas pelas de outras ainda no Brasil.

A prisão das brasileiras aconteceu horas antes do desembarque em Berlim, capital da Alemanha. Essa seria a primeira passagem pela Europa, pois as goianas ainda pretendiam conhecer a Bélgica e a República Tcheca. Conforme autoridades alemãs, nas malas das brasileiras, havia cocaína.

A Polícia Federal, porém, conseguiu comprovar que houve uma troca nas etiquetas e que a ação foi realizada dentro do Aeroporto de Guarulhos, por meio de um esquema de tráfico internacional com a infiltração de funcionários terceirizados.

Notícias sobre política, esportes, economia, cultura, entretenimento e muito mais?

TÁ NA MÃO

Todas as notícias sobre Pernambuco, o Brasil e o mundo você encontra no novo aplicativo da Folha de Pernambuco.

Baixe já e aproveite.

Disponível na App Store Google Play

FOLHA de PERNAMBUCO

MERCADO FINANCEIRO

MOEDAS	DÓLAR > Compra: R\$5,00 >> Venda: R\$5,00 >> Variação: -1,23%	EURO : 5,47	YUAN (China) : 0,73	PESO (Argentina) : 0,02
BOLSAS	IBOVESPA > Variação: 4,38% >> Pontos: 106.311,35	DOW JONES (NOVA YORK) : 0,40%	NASDAQ (NOVA YORK) : -0,15%	S&P 500 (NOVA YORK) : 0,27%

OUTROS ÍNDICES (Março)

SELIC : 13,75%	IPCA : 0,71%	INPC : 0,64%
NDP-M FOM : 0,05%	OURO BM&F : 310,00	

Índices Econômicos
www.sppe.org.br
SOCIEDADE PERNAMBUCANA DE PLANEJAMENTO EMPRESARIAL (SPPE)

NEM 8, Nem 80

A Economia em Foco



Alfredo Bertini

Yes, Nós Temos Veículos Automotores

Ao retomar a coluna hoje, trago à cena uma questão que muito me instigou nos últimos dias. Irei me referir à importância do parque automotivo para a economia de Pernambuco e do Nordeste, muito embora haja muito desconhecimento sobre esse tema sobretudo fora da abrangência regional.

Na semana em que a ANFAVEA divulgou uma alta de 8% na produção realizada neste primeiro trimestre do ano, ficou mais que pertinente essa abordagem. Claro que esse sintoma ainda está longe de um quadro que mereça comemorações. Problemas de paralisação em algumas linhas de produção; preços elevados por conta da baixa oferta de insumos e da asfixia fiscal; e as dificuldades de crédito ao consumidor devido aos altos juros em prática são, tudo isso, elementos de preocupação. Sem falar de uma necessária revisão, no médio prazo, do que possa ser o ofício de mercado das montadoras aqui instaladas diante de novas percepções sobre a sustentabilidade dos seus negócios.

Longe desse trivial discursivo sobre o papel do setor automobilístico na economia, queria aqui focar nessa questão pontual que diz respeito ao dinamismo do setor hoje em Pernambuco e no Nordeste. Um assunto de impacto e que mereceria um nível maior de conhecimento a respeito. Para isso, irei usar como referência tudo que pude constatar em recente viagem para São José dos Campos e Porto Alegre. Com base nesse viés econômico.

Bem, no comentário, irei poupar eventuais protagonistas. Assim, concentro-me apenas na tese de que faltam mais informações na alçada nacional sobre o que representa o parque automotivo de PE. E digo isso porque, nas duas cidades acima citadas, meus contatos desconheciam que os produtos da marca JEEP eram fabricados aqui em Goiana. Até alguns proprietários de veículos fizeram parte desse nível de desconhecimento. Teve quem imaginasse que os veículos eram importados. Com aquele gostinho sutil de uma falha concepção estrutural, mesmo que o propósito não fosse o de discriminar.

Por um lado, o interessante dessa tese é que se dá a entender que muitos formadores de opinião, consumidores ou não, não tiveram acesso aos relatórios técnicos amplamente divulgados. O estudo mais presente nessas discussões, em especial nos fóruns econômicos, foi o relatório do impacto do polo automotivo comandado pelo grupo STELLANTIS (que reúne outras marcas, além da JEEP). Um rigoroso trabalho de pesquisa feito pelo time da CEPLAN (2022) revelou, em números, a ordem da grandeza econômica do parque industrial instalado. Alguns breves destaques: a) eixo auxiliar das recentes transformações vistas na economia de PE; b) contribuição para a expressão de alguns agregados econômicos que se transmitem na economia do Estado e da região de Goiana; e c) 65% das empresas instaladas estão no entorno do município (1/4 do emprego setorial com 21% de nativos). Só essas informações servem de efeito demonstração.

A consultoria fez bem sua parte, só que esse esforço de difusão técnica não era tudo. A ele seria necessário agregar outro pacote de agentes difusores. E vou além disso: faltou ao conjunto da obra trazer toda essa dimensão produtiva em "identidade pernambucana". Não se trata de um efusivo orgulho telúrico ou de uma discreta manifestação de soberba. Longe disso. Faltou aqui se fazer o que os gaúchos fizeram tão bem: por a então GM vestida de bombacha e com a cuia de mate nas mãos. Que o digam os valores culturais e esportivos do Rio Grande do Sul.

Yes, nós temos automotivos fabricados aqui para o Brasil e o mundo. Só lhes faltam fazê-los pernambucanos de verdade, oxente.

@alfredobertini87

@alfredobertini2017@gmail.com

A coluna Nem 8 nem 80 é publicada às quartas e sextas.

A inflação na Região Metropolitana do Recife desacelerou, no último mês de março, ficando em 0,62%. Esse é o resultado do Índice Nacional de Preços ao Consumidor (IPCA) divulgado ontem (11) pelo Instituto Brasileiro de Geografia e Estatística (IBGE). O percentual representa uma queda em relação a fevereiro deste ano, quando o IPCA ficou em 0,99%. Além disso, a inflação na RMR ficou abaixo da média nacional que foi de 0,71%.

O IPCA é responsável por medir a inflação oficial do País. Dos nove grupos de produtos pesquisados na RMR, o maior aumento no preço foi no setor de transportes que variou de 0,69%. E, dentro dele, o maior destaque foi a gasolina que subiu 9,27% - acima da média do País que foi de 8,33%.

Os outros itens que contribuíram para a alta geral dos preços medidos pelo IPCA estavam no grupo de alimentos, mais especificamente, a cenoura que teve uma alta de 39,35%, e o abacaxi com um aumento de 12,74%.

Preços em queda

"No movimento contrário, entre os itens que tiveram recuos de preço, destacaram-se a tomate, com redução de 20,13%; a laranja pera, com queda de 11,92%; e a cebola, com recuo de 11,33% no mês de março", explicou a gerente de Pesquisas do IBGE, Fernanda Estelita Lins.

Segundo ela, três grupos de produtos também apresentaram deflação no período: o de despesas pessoais que caiu 0,38%; o de artigos de residência que teve queda de 0,1%; e o de alimentos e bebidas, que ficou próximo à estabilidade, com redução de 0,01%.

No acumulado do primeiro trimestre de 2023, o grupo de educação segue sendo o de maior variação (8,56%), seguido pelos transportes (2,86%) e saúde e cuidados pessoais (1,85%).

No ranking geral do IPCA, o Grande Recife ficou em 12º lugar entre 16 regiões metropolitanas pesquisadas. Em março de 2022, o reajuste de preços na RMR foi de



O aumento da gasolina foi o principal destaque do IPCA em março

No mês de março deste ano, a inflação ficou em 0,62% na RMR - abaixo do registrado no mês de fevereiro e também da média verificada no País

Alta de preços desacelera no Grande Recife

1,53% - bem acima da inflação deste ano. No acumulado dos últimos 12 meses, a alta geral de preços foi de 4,48%.

Inflação nacional

Em nível nacional, a alta de preços, ainda que também represente uma desaceleração, também foi impactada pelo setor de transportes e, em especial, pelo aumento da gasolina. Para o analista da pesquisa, André Almeida, a volta da cobrança dos impostos federais no início daquele mês foi o motivo da elevação.

"Os resultados da gasolina foram influenciados principalmente pelo retorno da cobrança de impostos federais no início do mês, estabelecido por medida provisória", disse. Em fevereiro deste ano, o IPCA nacional foi de 0,84%. Em março de 2022, o índice tinha subido 1,62%.

O único grupo que apresentou deflação no período, na média do País, foi o de artigos de residência, que caiu -0,27%. Também foram importantes para a desaceleração do IPCA em todo o País os grupos de produtos alimentação e bebidas, que aumentou apenas 0,05%; e o de comunicação, que teve alta de 0,50%.

PROGRAMA DE DESENVOLVIMENTO DO ESTADO DE PERNAMBUCO - PRODEPE

EDITAL DE NÃO CONCORRÊNCIA

A empresa F C TRADING IMPORTADORA & EXPORTADORA EIRELI localizada à Av. Agamenon Magalhães, 2939, sl. 1304, Espinheiro, Recife/PE, CEP: 50050-290, inscrita no CNPJ: 11.842.472/0001-08 e IE nº 040281639, atendendo a exigência contida no artigo 13, da Lei nº 11.675, de 11 de outubro de 1999, e no artigo 17, do Decreto nº 21.959, de 27 de dezembro de 1999, faz saber aos interessados que comercializa ou se propõe a comercializar os produtos a seguir indicados, pleiteando para tanto a concessão dos benefícios fiscais e financeiros estabelecidos pelo PRODEPE na modalidade de Comércio Importador Atacadista, e convoca a quem produza bem similar a apresentar comprovação da fabricação à Diretoria de Incentivos Fiscais da Agência de Desenvolvimento de Pernambuco - AD Diper no prazo máximo de 15 (quinze) dias partir da data de publicação deste edital que está disponível no seguinte link: www.adepe.pe.gov.br/31-2023-1c-trading-importadora-exportadora-eireli/
Endereço para correspondência: Agência de Desenvolvimento de Pernambuco - AD/ DIPER, Av. Conselheiro Rosa e Silva, nº 347 - Espinheiro - Recife - PE. CEP: 52020-220.



DEMONSTRAÇÕES FINANCEIRAS & RELATÓRIO DA ADMINISTRAÇÃO 2022

Aqui você confere os indicadores de resultados da Eletrobras em 2022

As demonstrações contábeis apresentadas a seguir são demonstrações contábeis resumidas e não devem ser consideradas isoladamente para a tomada de decisão. O entendimento da situação financeira e patrimonial da companhia demanda a leitura das demonstrações contábeis completas auditadas, elaboradas na forma da legislação societária e da regulamentação contábil aplicável.

As demonstrações contábeis completas auditadas, incluindo o respectivo relatório do auditor independente, estão disponíveis nos seguintes endereços eletrônicos:

a) www.folhape.com.br

b) chesf.com.br/relainvest/Pages/DemonstracoesFinanceiras/DemonstracoesFinanceiras.aspx;

c) sistemas.cvm.gov.br

As indicações para as notas explicativas, constantes nesta publicação, são referentes às demonstrações contábeis completas.

BALANÇO PATRIMONIAL EM 31 DE DEZEMBRO DE 2022 E 2021 (valores expressos em milhares de reais)

ATIVO	NOTA	31/12/2022	31/12/2021
CIRCULANTE			
Caixa e equivalentes de caixa	6	874.173	9.762
Títulos e valores mobiliários	7	386.643	2.417.482
Clientes	8	869.168	845.468
Ativo contratual transmissão	13	2.835.271	2.225.993
Remuneração de participações societárias	10	54.279	74.693
Tributos a recuperar	11	81.575	70.705
Imposto de renda e contribuição social	12	634.263	569.938
Cauções e depósitos vinculados	14	28.782	26.491
Almoxarifado		121.543	79.383
Serviço em curso	15	495.319	409.514
Outros		291.567	230.411
		6.672.583	6.959.840
Ativos mantidos para venda	41	143.622	-
		6.816.205	6.959.840
NÃO CIRCULANTE REALIZÁVEL A LONGO PRAZO			
Concessões de Geração Indenizáveis – Lei nº 12.783/2013	9	-	487.822
Títulos e valores mobiliários	7	403.589	140.924
Tributos a recuperar	11	214.093	204.383
Cauções e depósitos vinculados	14	541.800	322.601
Ativo contratual transmissão	13	16.025.528	15.902.163
Outros		60.641	270.938
		17.245.651	17.328.831
INVESTIMENTOS			
Avaliados por equivalência patrimonial	16	5.633.425	5.392.218
Outros investimentos		17.111	17.363
		5.650.536	5.409.581
IMOBILIZADO			
	17	2.811.856	2.277.593
INTANGÍVEL			
	18	28.770.785	456.549
		54.478.628	25.472.554
TOTAL DO ATIVO		61.294.833	32.432.394

As notas explicativas são parte integrante das demonstrações financeiras

PASSIVO E PATRIMÔNIO LÍQUIDO	NOTA	31/12/2022	31/12/2021
CIRCULANTE			
Empréstimos, financiamentos e debêntures	21	207.407	199.480
Fornecedores	20	554.497	394.846
Tributos a recolher	22	285.739	155.839
Remuneração aos acionistas	24	592.047	1.298.929
Obrigações estimadas	30	557.716	353.902
Benefício pós-emprego	27	187.658	167.869
Encargos setoriais	23	353.427	36.123
Obrigações decorrentes da Lei 14.182/2021	29	597.699	-
Outros		41.413	35.371
		3.377.603	2.642.359
NÃO CIRCULANTE			
Empréstimos, financiamentos e debêntures	21	827.706	990.166
Provisões para litígios	28	4.208.697	3.130.760
Benefício pós-emprego	27	3.579.524	3.314.875
Obrigações decorrentes da Lei 14.182/2021	29	14.604.759	-
Contratos onerosos	26	90.499	67.298
Adiantamentos para futuro aumento de capital	25	11.766.222	-
Encargos setoriais	23	219.571	459.416
Imposto de renda e contribuição social diferidos	12.2	588.229	670.192
Outros		575.037	508.027
		36.460.244	9.140.734
PATRIMÔNIO LÍQUIDO			
Capital social	32	9.753.953	9.753.953
Reservas de capital		4.916.199	4.916.199
Reservas de lucros		9.888.817	9.573.007
Dividendo adicional proposto		695.808	-
Outros resultados abrangentes acumulados		(3.797.791)	(3.593.858)
TOTAL DO PATRIMÔNIO LÍQUIDO		21.456.986	20.649.301
TOTAL DO PASSIVO E DO PATRIMÔNIO LÍQUIDO		61.294.833	32.432.394

As notas explicativas são parte integrante das demonstrações financeiras

DEMONSTRAÇÃO DO RESULTADO DOS EXERCÍCIOS FINDOS EM 31 DE DEZEMBRO DE 2022 E 2021 (valores expressos em milhares de reais)

	NOTA	31/12/2022	31/12/2021
Receita operacional líquida	34	7.870.267	8.142.961
Custos operacionais	35	(3.113.788)	(2.910.004)
RESULTADO BRUTO		4.756.479	5.232.957
Despesas operacionais	35	(2.363.212)	(2.316.766)
Remensurações regulatórias - Contratos de Transmissão		228.155	2.942.521
RESULTADO OPERACIONAL ANTES DO RESULTADO FINANCEIRO		2.621.422	5.858.712
Resultado financeiro	36	(483.281)	238.246
RESULTADO ANTES DAS PARTICIPAÇÕES SOCIETÁRIAS		2.138.141	6.096.958
Resultado das participações societárias		167.233	160.966
Outras receitas e despesas	37	(619.230)	-
RESULTADO OPERACIONAL ANTES DOS TRIBUTOS		1.686.144	6.257.924
Imposto de renda e contribuição social correntes		(88.663)	(7)
Imposto de renda e contribuição social diferidos		109.946	(789.513)
		21.283	(789.520)
LUCRO LÍQUIDO DO EXERCÍCIO		1.707.427	5.468.404
RESULTADO POR AÇÃO	33	30,54	97,82
Resultado por ação - básico (ON)		30,54	97,82
Resultado por ação - básico (PN)		30,54	97,82

As notas explicativas são parte integrante das demonstrações financeiras

DEMONSTRAÇÃO DO RESULTADO ABRANGENTE DOS EXERCÍCIOS FINDOS EM 31 DE DEZEMBRO DE 2022 E 2021 (valores expressos em milhares de reais)

	31/12/2022	31/12/2021
Lucro líquido do exercício	1.707.427	5.468.404
Outros componentes do resultado abrangente		
Itens que não serão reclassificados para o resultado		
Ajuste ganhos e perdas atuariais	(240.629)	189.516
IR / CSLL diferidos	36.696	(28.902)
	(203.933)	160.614
Outros componentes do resultado abrangente do período	(203.933)	160.614
Total do resultado abrangente do período	1.503.494	5.629.018



**DEMONSTRAÇÕES DAS MUTAÇÕES DO PATRIMÔNIO LÍQUIDO DOS EXERCÍCIOS FINDOS
EM 31 DE DEZEMBRO DE 2022 E 31 DE DEZEMBRO DE 2021**
(valores expressos em milhares de reais)

	CAPITAL SOCIAL	RESERVAS DE CAPITAL	RESERVAS DE LUCROS			DIVIDENDOS ADICIONAIS PROPOSTOS	LUCROS ACUMULADOS	OUTROS RESULTADOS ABRANGENTES	PATRIMÔNIO LÍQUIDO
			LEGAL	ESPECIAL	INCENTIVOS FISCAIS				
Em 31 de dezembro de 2020	9.753.953	4.916.199	387.567	4.065.644	950.136	-	-	(3.754.472)	16.319.027
Ajuste Benefício pós-emprego	-	-	-	-	-	-	-	160.614	160.614
Lucro líquido do exercício	-	-	-	-	-	-	5.468.404	-	5.468.404
Constituição de reservas	-	-	273.420	-	7	-	(273.427)	-	-
Dividendos propostos	-	-	-	-	-	-	(1.298.744)	-	(1.298.744)
Reserva especial de dividendos não distribuídos - nota 32	-	-	-	3.896.233	-	-	(3.896.233)	-	-
Em 31 de dezembro de 2021	9.753.953	4.916.199	660.987	7.961.877	950.143	-	-	(3.593.858)	20.649.301
Resultado atuarial com benefício pós-emprego - nota 27	-	-	-	-	-	-	-	(203.933)	(203.933)
Lucro líquido do exercício	-	-	-	-	-	-	1.707.427	-	1.707.427
Constituição de reservas	-	-	82.137	168.993	64.680	-	(315.810)	-	-
Dividendos adicionais propostos	-	-	-	-	-	695.808	(695.808)	-	-
Juros sobre o Capital Próprio - JCP	-	-	-	-	-	-	(695.809)	-	(695.809)
Recuperação de créditos de incentivo fiscal	-	-	-	(5.698)	5.698	-	-	-	-
Em 31 de dezembro de 2022	9.753.953	4.916.199	743.124	8.125.172	1.020.521	695.808	-	(3.797.791)	21.456.986

**DEMONSTRAÇÃO DO FLUXO DE CAIXA DOS PERÍODOS FINDOS
EM 31 DE DEZEMBRO DE 2022 E 2021**
(valores expressos em milhares de reais)

	NOTA	31/12/2022	31/12/2021
ATIVIDADES OPERACIONAIS			
Resultado do exercício antes do imposto de renda e da contribuição social		1.686.144	6.257.924
Ajustes para reconciliar o lucro com o caixa gerado pelas operações:			
Depreciação e amortização	35	166.039	122.060
Variações monetárias líquidas	36	5.166	(278.619)
Encargos financeiros	36	624.922	87.639
Resultado da equivalência patrimonial		(167.233)	(160.966)
Outras Receitas e Despesas		619.230	-
Receitas do ativo contratual - transmissão	13-34	(2.403.532)	(5.864.812)
Provisões (reversões) operacionais	35.1	791.283	1.360.131
Outras		353.401	(17.422)
		(10.724)	(4.751.989)
(Acréscimos)/decréscimos nos ativos operacionais			
Clientes		(91.256)	942.511
Títulos e valores mobiliários		1.768.174	(478.902)
Almoxarifado		(42.160)	5.682
Outros		(229.020)	(389.664)
		1.405.738	79.627
Acréscimos/(decréscimos) nos passivos operacionais			
Fornecedores		159.651	54.022
Obrigações estimadas		12.142	8.501
Encargos setoriais		67.621	(54.792)
Outros		321.249	(914.150)
		560.663	(906.419)
Pagamento de encargos financeiros		(82.180)	(73.715)
Recebimento da RAP e indenizações	13	2.504.388	2.732.905
Pagamento de imposto de renda e contribuição social		(384.754)	(402.171)
Recebimento de remuneração de investimentos em participações societárias		182.993	105.607
Pagamento de previdência complementar		(245.525)	(217.981)
Incentivo ao desligamento		262.783	-
Litígios	28	156.697	(136.626)
Pagamentos obrigações Lei nº 14.182/2021		(1.982.374)	-
Cauções e depósitos vinculados		(169.311)	145.640
Caixa líquido proveniente das atividades operacionais		3.884.538	2.832.802
ATIVIDADES DE FINANCIAMENTO			
Empréstimos e financiamentos obtidos e debêntures obtidas		-	122.640
Pagamento de empréstimos e financiamentos e debêntures - principal		(175.991)	(216.182)
Pagamento de remuneração aos acionistas		(1.394.720)	(1.949.037)
Adiantamento para futuro aumento de capital		10.607.118	-
Caixa líquido das atividades de financiamento		9.036.407	(2.042.579)
ATIVIDADES DE INVESTIMENTO			
Aquisição de ativo imobilizado		(557.990)	(194.898)
Aquisição de ativo intangível		(10.665.045)	(55.080)
Infraestrutura da transmissão - ativo contratual		(833.499)	(519.125)
Aquisição/aporte de capital em participações societárias		-	(20.614)
Caixa líquido usado nas (proveniente das) atividades de investimento		(12.056.534)	(789.717)
Acréscimo (redução) no caixa e equivalentes de caixa		864.411	506
Caixa e equivalentes de caixa no início do exercício	6	9.762	9.256
Caixa e equivalentes de caixa no fim do exercício	6	874.173	9.762
		864.411	506

**DEMONSTRAÇÕES DO VALOR ADICIONADO DOS PERÍODOS FINDOS
EM 31 DE DEZEMBRO DE 2022 E 2021**
(valores expressos em milhares de reais)

	31/12/2022	31/12/2021
RECEITAS		
Venda de mercadorias, produtos e serviços	8.752.636	11.915.398
Receita de construção	833.499	519.125
Outras receitas e despesas operacionais	80.719	17.426
PECLD - Consumidores e revendedores	(91.181)	684.504
	9.575.673	13.136.453
INSUMOS ADQUIRIDOS DE TERCEIROS		
Materiais, serviços e outros	(2.595.185)	(3.102.417)
Energia comprada para revenda	(235.667)	(475.601)
Encargos sobre uso da rede elétrica	(948.925)	(868.871)
Custo de Construção	(918.099)	(679.120)
Provisões/Reversões operacionais	319.630	231.710
	(4.378.246)	(4.894.299)
VALOR ADICIONADO BRUTO	5.197.427	8.242.154
RETENÇÕES		
Depreciação, amortização e exaustão	(166.039)	(122.060)
VALOR ADICIONADO (CONSUMIDO) LÍQUIDO PRODUZIDO PELA ENTIDADE	5.031.388	8.120.094
VALOR ADICIONADO RECEBIDO EM TRANSFERÊNCIA		
Resultado de equivalência patrimonial	167.233	160.966
Receitas financeiras	386.216	510.988
Outras	121	15.845
	553.570	687.799
VALOR ADICIONADO TOTAL A DISTRIBUIR	5.584.958	8.807.893
DISTRIBUIÇÃO DO VALOR ADICIONADO		
PESSOAL		
Remuneração direta	960.547	537.556
Benefícios	327.302	272.367
FGTS	57.206	51.180
	1.345.055	861.103
TRIBUTOS		
Federais	847.950	1.572.971
Estaduais	148.724	120.375
Municipais	15.040	10.443
	1.011.714	1.703.789
ENCARGOS SETORIAIS	629.951	478.713
REMUNERAÇÃO DE CAPITAIS DE TERCEIROS		
Juros	869.497	272.742
Aluguéis	9.079	11.124
Outras	12.235	12.018
	890.811	295.884
REMUNERAÇÃO DE CAPITAIS PRÓPRIOS		
Juros sobre o capital próprio	695.809	-
Dividendos adicionais propostos	695.808	-
Dividendos mínimos propostos	-	1.298.744
Lucros retidos	315.810	4.169.660
	1.707.427	5.468.404
	5.584.958	8.807.893



NOTAS EXPLICATIVAS RESUMIDAS ÀS DEMONSTRAÇÕES CONTÁBEIS EM 31 DE DEZEMBRO DE 2022

(valores expressos em milhares de reais, exceto os mencionados em contrário)

NOTA 1 – CONTEXTO OPERACIONAL

A Companhia Hidro Elétrica do São Francisco – Chesf (“Companhia”), com sede na Rua Delmiro Gouveia, 333, Bairro de San Martin, CEP 50761-901, na cidade do Recife, capital do Estado de Pernambuco, é uma empresa de capital aberto, controlada pela Centrais Elétricas Brasileiras S.A. - Eletrobras, criada pelo Decreto-Lei nº 8.031/1945, com operações iniciadas em 15/03/1948. Tem como atividades principais a geração e a transmissão de energia elétrica, atuando em todo o território nacional, tendo hoje como principais compradoras as regiões Sudeste e Nordeste.

As operações da Companhia contam na atividade de Geração de energia com 12 usinas hidrelétricas e 14 usinas eólicas, perfazendo uma potência instalada de 10.460,4 MW (10.460,4 MW em 2021) e na atividade de transmissão de energia o sistema é composto por 137 (136 em 2021) subestações e 21.999,3 km (21.801,2 km em 2021) de linhas de alta tensão.

A Companhia possui ainda, empreendimentos nos segmentos de geração e transmissão, de forma corporativa, em fase de construção, conforme nota 2.1.

Além do parque de geração e sistemas de transmissão próprios, antes mencionados, a Companhia participa, em sociedade com outras empresas, da construção e operação de usinas de geração hidráulica e de geração eólica com capacidades instaladas de 15.646,0 MW (15.646,0 MW, em 2021) e 93,0 MW (93,0 MW, em 2021), respectivamente. Há também empreendimentos de transmissão compostos por 6.130,3 km (6.037,9 km em 2021) de linhas de transmissão, conforme nota 2.

A emissão destas demonstrações contábeis foi aprovada pelo Conselho de Administração, em 13 de março de 2023.

O Operador Nacional do Sistema Elétrico – ONS, associação civil de direito privado, sem fins lucrativos, com funcionamento autorizado pela Resolução nº 351/1998, da Aneel, desde 01 de março de 1999, assumiu o controle e a operação do Sistema Interligado Nacional – SIN. Nesse contexto, as usinas e a rede básica de transmissão estão sob a coordenação operacional, supervisão e controle do referido órgão.

1.1 – Capitalização Eletrobras

Em junho de 2022, a Eletrobras concluiu a oferta pública de ações, que consistiu na distribuição primária e secundária de ações ordinárias de sua emissão, todas nominativas, escriturais, sem valor nominal, livres e desembaraçadas de quaisquer ônus ou gravames, através da B3, simultaneamente no Brasil e no exterior. O preço de subscrição da ação foi de R\$ 42,00 (quarenta e dois reais) perfazendo o montante total de R\$ 29.294.028, sendo:

- (a) oferta primária - 627.675.340 ações ordinárias no valor de R\$ 26.362.364 de emissão da Eletrobras, inclusive sob a forma de *American Depositary Shares* (ADS), representados por *American Depositary Receipts* (ADR), sendo:
- no Brasil, em mercado de balcão não organizado, nos termos da Instrução CVM nº 400/2003, e demais disposições legais e regulamentares aplicáveis, com esforços de colocação das ações no exterior; e
 - no exterior, mediante uma oferta pública de distribuição primária de ações, sob a forma de ADS, representados por ADR, nos termos do *U.S. Securities Act of 1933*.
- (b) secundária de ações - 69.801.516 ações ordinárias perfazendo o valor de R\$ 2.931.664 de titularidade do BNDESPAR, realizada no Brasil; e
- (c) Em julho de 2022, a Eletrobras realizou a emissão do lote suplementar de ações, que consistiu em 15% do total de ações inicialmente ofertadas, correspondendo a um total de 104.621.528 ações conforme previsto na Instrução da CVM nº 400/2003. Com a emissão do lote suplementar, a oferta pública realizada pela Eletrobras compreendeu uma distribuição primária final de 732.296.868 ações ordinárias de emissão da Eletrobras incluindo sob a forma de ADS e uma distribuição secundária final de 69.801.516 ações de titularidade do BNDES Participações S.A. – BNDESPAR.

O preço por ação foi fixado após a conclusão do procedimento de coleta de intenções de investimento, conduzido no Brasil em conjunto pelos coordenadores, em conformidade com os artigos 23, § 1º, e 44 da Instrução CVM nº 400/2003, e no exterior pelos coordenadores da Oferta Internacional (procedimento de *BookBuilding*), tendo como parâmetro (i) a cotação das ações ordinárias de emissão da Eletrobras na B3; (ii) a cotação dos ADS na NYSE; e (iii) as indicações de interesse em função da qualidade e quantidade da demanda por ações coletadas perante investidores institucionais por meio do procedimento de *BookBuilding*. O preço por ação sob a forma de ADS no valor de US\$ 8,63 por ADS corresponde ao preço por ação convertido para dólares dos Estados Unidos da América (US\$), incluindo taxas de emissão do ADS, com base na taxa de câmbio de venda (PTAX) divulgada pelo Banco Central do Brasil.

Não foi realizado qualquer registro da oferta ou das ações, incluindo sob a forma de ADS, representados por ADR, em qualquer agência ou órgão regulador do mercado de capitais de qualquer outro país, exceto no Brasil, junto à CVM, e no Estados Unidos da América, junto à SEC.

Após a conclusão da oferta de ações, o controle da Eletrobras foi pulverizado. A União, que em 31 de dezembro de 2021 detinha 72,33% das ações ordinárias com direito a voto (ON) passou a deter em 30 junho de 2022 o montante de 45,00% dessas ações e 40,94% do total do capital social, configurando a desestatização da Eletrobras. Após a emissão do lote suplementar de ações (*Green Shoe*), o percentual de ações ordinárias passou a ser de 42,67%.

Impactos decorrentes da capitalização

1.1.1 – Novos contratos de concessões

A Lei nº 14.182/2021 condicionou a desestatização da Eletrobras à celebração de novos contratos de concessão de geração de energia elétrica, por trinta anos, em substituição aos contratos vigentes, para as usinas hidrelétricas:

- a) que tenham sido prorrogadas nos termos da Lei nº 12.783/2013 (usinas cotistas); e
- b) Sobradinho (Chesf), Itumbiara (Furnas), Curuá-Una (Eletronorte), Tucuruí (Eletronorte) e Mascarenhas de Moraes (Furnas).

A Chesf, em conjunto com a Eletrobras, celebrou novos contratos de concessão de geração de energia elétrica, vide nota 3. Os novos contratos possibilitaram a alteração do regime de exploração para produção independente das usinas cotistas (desestatização), nos termos da Lei nº 9.074/1995, inclusive quanto às condições de extinção das outorgas, da encampação das instalações e das indenizações.

Os novos contratos geraram aumento no ativo intangível da Chesf no montante de R\$ 28.337.782, vide nota 18, originado pelo direito de regular a exploração dos potenciais de energia hidráulica por meio das usinas hidrelétricas bem como as instalações de transmissão de interesse restrito dessas usinas pelo prazo de 30 anos. Em contrapartida ao direito de explorar as usinas de geração de energia elétrica, a Companhia assumiu compromisso de pagamento à União, a título de bônus de outorga, de pagamentos à conta de desenvolvimento energético (CDE) e de pagamentos para revitalização dos recursos hídricos de bacias hidrográficas.

Bônus de outorga	10.617.150
Obrigações com a CDE	13.883.958
Obrigações com a revitalização das bacias hidrográficas	2.677.569
	27.178.677

- (a) o valor do bônus de outorga em 17 de junho de 2022 referente aos novos contratos de concessão de geração de energia elétrica no montante de R\$ 10.617.150;

- (b) obrigação, ao longo dos próximos 25 anos, de repassar recursos à CDE no montante de R\$ 13.883.958, vide nota 29; e
- (c) desenvolvimento de programa de revitalização dos recursos hídricos das bacias do Rio São Francisco e do Rio Parnaíba, no montante de R\$ 2.677.569, vide nota 29.

Valores adicionados ao ativo intangível por usinas:

Usinas Hidrelétricas (UHE)	Ativo Intangível
Xingó	11.267.333
Complexo Paulo Afonso	10.590.724
Luiz Gonzaga (Itaparica)	4.693.535
Boa Esperança	876.032
Sobradinho	874.546
Funil (BA)	28.489
Pedra	7.123
	28.337.782

1.1.2 – Impactos no resultado

Com a assinatura dos novos contratos de concessão e nos termos da resolução do Conselho Nacional de Política Energética (CNPE) nº 15/2021, as concessionárias passaram a não fazer jus às indenizações por investimentos vinculados a bens reversíveis, ainda não amortizados ou não depreciados, cujas concessões foram prorrogadas, nos termos da Lei nº 12.783/2013.

Os investimentos ainda não amortizados, relativos as concessões não renovadas pela Lei nº 12.783/2013, foram considerados pelo CNPE para utilização na aquisição dos novos contratos de concessão, porém, de acordo com os cálculos do CNPE, para a UHE Sobradinho não foram previstos valores a indenizar, visto que na data base 1º de janeiro de 2022 e em qualquer data posterior, as máquinas e equipamentos dessa usina estarão 100% depreciados. Os valores residuais mantidos até a assinatura dos novos contratos, em razão da irreversibilidade apurada pelo CNPE, foram baixados contra o resultado do exercício.

A seguir, os efeitos no resultado da Companhia por empreendimento:

Usinas hidrelétricas	Valor contábil líquido	Indenização CNPE 15/2021	Resultado
Usinas cotistas			
Boa esperança	98.219	-	(98.219)
Apolônio Sales (Moxotó)	38.250	-	(38.250)
Paulo Afonso I	92.612	-	(92.612)
Paulo Afonso II	107.093	-	(107.093)
Paulo Afonso III	66.259	-	(66.259)
Paulo Afonso IV	20.832	-	(20.832)
Luiz Gonzaga (Itaparica)	15.150	-	(15.150)
Xingó	28.174	-	(28.174)
Funil (BA)	12.626	-	(12.626)
Pedra	8.067	-	(8.067)
Usinas não cotistas			
Sobradinho	131.948	-	(131.948)
Impacto total	619.230	-	(619.230)

NOTA 2 – DESTAQUES DE 2022

2.1 – Programa de Demissão Voluntária - PDV

Em 2022 foi implantado o Plano de Demissão Voluntária 2022 (PDV 2022), de forma incentivada e com caráter voluntário de adesão para o público elegível, como instrumento de adequação do quadro de pessoal.

NOTA 3 – BASE DE ELABORAÇÃO E APRESENTAÇÃO DAS DEMONSTRAÇÕES CONTÁBEIS

3.1. Declaração de conformidade

As demonstrações contábeis da Companhia, são preparadas de acordo com as práticas contábeis adotadas no Brasil e com as Normas Internacionais de Relatório Financeiro – IFRSs emitidas pelo *International Accounting Standards Board* (IASB). As práticas contábeis adotadas no Brasil compreendem os pronunciamentos, interpretações e orientações expedidos pelo Comitê de Pronunciamentos Contábeis (CPC), aprovados pelo Conselho Federal de Contabilidade (CFC) e pela CVM, e as disposições contidas na legislação societária brasileira. Todas as informações relevantes próprias das demonstrações contábeis, estão sendo evidenciadas e correspondem às utilizadas na gestão da Administração da Chesf.

3.2. Base de preparação e mensuração

A preparação das demonstrações contábeis, requer o uso de certas estimativas contábeis críticas e, também, o exercício de julgamento por parte da Administração, no processo de aplicação das práticas contábeis da Companhia, as quais são apresentadas nas respectivas notas explicativas que tratam dos temas de suas aplicações. Aquelas transações, divulgações ou saldos que requerem maior nível de julgamento, que possuem maior complexidade e para as quais premissas e estimativas são significativas, estão divulgadas na nota 5.

As demonstrações contábeis foram elaboradas com base no custo histórico, exceto por determinados instrumentos financeiros mensurados pelos seus valores justos. O custo histórico corresponde aos custos incorridos na aquisição ou elaboração de ativos e o valor da contraprestação recebida para incorrer ou assumir passivos. O valor justo é o preço que seria recebido pela venda de um ativo ou pago pela transferência de um passivo em uma transação organizada entre participantes do mercado na data de mensuração, independentemente do preço ser diretamente observável ou estimado usando outra técnica de avaliação.

3.3. Moeda funcional e moeda de apresentação das demonstrações contábeis

A moeda funcional da Companhia é o real, que é a moeda de seu principal ambiente econômico de operação. As demonstrações contábeis são apresentadas em milhares de reais arredondadas para o número mais próximo, exceto quando indicado de outra forma.

3.4. Principais políticas contábeis

As principais políticas contábeis aplicadas na preparação destas demonstrações contábeis estão apresentadas nas respectivas notas explicativas. Essas políticas vêm sendo aplicadas de modo consistente em todos os exercícios apresentados, com exceção da implementação das novas normas, interpretação e orientações relacionadas a seguir.



3.4.1 – Adoção de novas normas e interpretações

A Companhia não identificou impactos quanto às aplicações das alterações normativas emitidas pelo IASB e pelo CPC:

Revisão de Pronunciamento Técnico	Normas revisadas	Aplicável a partir
19	CPC 15/IFRS 3 - Combinação de Negócios, CPC 25/IAS 37 - Provisões, Passivos Contingentes e Ativos Contingentes, CPC 27/IAS 16 - Ativo Imobilizado, CPC 37/IFRS 1 - Adoção Inicial das Normas Internacionais de Contabilidade e CPC 48/IFRS 9 - Instrumentos Financeiros.	01/01/2022
20	CPC 11/IFRS 4 - Contratos de seguro, CPC 21/IAS 34 - Demonstração Intermediária, CPC 23/IAS 8 - Políticas Contábeis, Mudança de Estimativa e Retificação de Erro, CPC 26/IAS 1 - Apresentação das Demonstrações Contábeis, CPC 32/IAS 12 - Tributos sobre o lucro, CPC 37/IFRS 1 - Adoção Inicial das Normas Internacionais de Contabilidade, CPC 40/IFRS 7 - Instrumentos Financeiros: Evidenciação, CPC 47/IFRS 15 - Receita de Contrato com Cliente e CPC 49/IAS 26 - Contabilização e Relatório Contábil de Planos de Benefícios de Aposentadoria.	01/01/2023
21	Estabelece alterações em Pronunciamentos Técnicos decorrentes da emissão do Pronunciamento Técnico CPC 50 - Contratos de Seguro.	01/01/2023

3.5. Investimentos em controladas em conjunto e coligadas

Nas demonstrações contábeis, os investimentos da Companhia em sociedades controladas em conjunto e coligadas são mensurados pelo método de equivalência patrimonial, que reconhece o investimento inicialmente pelo custo e subsequentemente ajusta os valores contábeis desses investimentos com base nos lucros ou prejuízos gerados pelas investidas, na proporção da participação detida, e nas distribuições de dividendos ou juros de capital próprio.

Quando necessário, as demonstrações contábeis das controladas em conjunto e coligadas são ajustadas para adequar suas políticas contábeis àquelas adotadas pela Companhia.

As controladas em conjunto e coligadas estão substancialmente domiciliadas no Brasil.

a) Investimentos em coligadas

Coligadas são todas as entidades sobre as quais a Companhia tem influência significativa, e que não se configura como uma controlada nem em uma controlada em conjunto.

b) Controladas em conjunto

Negócio em conjunto é aquele em que duas ou mais partes têm o controle conjunto estabelecido contratualmente, podendo ser classificado como uma operação em conjunto ou um empreendimento controlado em conjunto, dependendo dos direitos e obrigações das partes.

NOTA 4 - ESTIMATIVAS E JULGAMENTOS CONTÁBEIS

Na aplicação das políticas contábeis, a Administração da Companhia deve fazer julgamentos e elaborar estimativas a respeito dos valores contábeis de receitas, despesas, ativos e passivos, bem como as divulgações nas notas explicativas.

As estimativas e as respectivas premissas estão baseadas na experiência histórica e em outros fatores considerados relevantes. As estimativas e premissas subjacentes são revisadas continuamente. Os efeitos decorrentes das revisões feitas às estimativas contábeis são reconhecidos no exercício em que as estimativas são revistas, se a revisão afetar apenas este exercício, ou também em exercícios posteriores se a revisão afetar períodos futuros.

Ainda que estas estimativas e premissas sejam permanentemente monitoradas e revistas pela Administração da Companhia, a materialização sobre o valor contábil de receitas, despesas, ativos e passivos são inerentemente incertas, por decorrer do uso de julgamento. Como consequência, a Companhia pode sofrer efeitos em decorrência de imprecisão nestas estimativas e julgamentos que sejam substanciais em exercícios futuros, que podem ter efeito material adverso na sua condição financeira, no resultado de suas atividades e/ou nos seus fluxos de caixa. A seguir, listamos as estimativas contábeis avaliadas como as mais críticas pela Administração da Eletrobras e de suas controladas, estando o seu detalhamento dentro de cada nota explicativa:

Nº	Nota	Estimativas e julgamentos significativos
8	Cientes	Avaliação de perda esperada de créditos.
12.2	Imposto de renda e contribuição social diferidos - passivo	Realização de créditos tributários com base nas estimativas de lucros tributáveis futuros.
13	Ativo contratual de transmissão	Taxa de remuneração dos contratos de concessões, alocação do preço de às obrigações de performance e previsão dos fluxos caixa.
16.1/19/26	Perdas em investimentos, Valor recuperável dos ativos de longo prazo e Contratos Onerosos	Valor presente dos fluxos de caixa futuros, considerando a taxa de desconto determinada pela Companhia.
27	Benefícios a empregados	Premissas atuariais dos planos de benefício pós-emprego.
28	Provisões para litígios e passivos contingentes	Estimativas de perdas em processos judiciais.

NOTA 5 – DESTINAÇÃO DO RESULTADO

	31/12/2022	31/12/2021
Lucro líquido do exercício	1.707.427	5.468.404
Constituição da Reserva de Incentivos Fiscais	(64.680)	(7)
Constituição da Reserva legal	(82.137)	(273.420)
Lucro líquido ajustado - base de cálculo da remuneração	1.560.610	5.194.977
Dividendos mínimos obrigatórios	390.153	1.298.744
Remuneração proposta:		
Juros sobre capital próprio	695.809	-
Dividendos adicionais propostos	695.808	1.298.744
Remuneração líquida	1.391.617	1.298.744
Dividendos brutos por ação ordinária e preferencial (R\$)	24,89	23,23

NOTA 6 – EVENTOS SUBSEQUENTES

Em 04 de janeiro de 2023, os acionistas da Eletrobras reunidos na 185ª AGE aprovaram a incorporação da totalidade das ações de emissão das subsidiárias: (i) CHESF; (ii) CGT Eletrosul; (iii) Fumas; e (iv) Eletronorte. A aprovação das Incorporações de Ações também ocorreu nas assembleias gerais das subsidiárias.

A operação se justifica como sendo do interesse de todas as partes interessadas, haja vista que as subsidiárias possuem em seus quadros sociais agrupamento de acionistas minoritários que titularizam parcela diminuta do capital social votante dessas empresas. A formação de um único acionista para essas controladas permitirá, assim, que o próprio escopo de atuação dessas sociedades seja revisto e repensado, com vistas: (i) à completa reestruturação e simplificação de seus sistemas de governança, com enfoque em administrações locais mais enxutas e com perfil de gestão operacional; (ii) centralização e padronização de macroprocessos e estruturas, com eliminação de redundâncias e ganhos de eficiência na operação dos ativos e execução dos projetos de investimento; (iii) robustecimento do papel da Eletrobras no direcionamento estratégico de suas subsidiárias e na definição do modelo ótimo de gestão; e (iv) maior segurança jurídica no processo decisório, haja vista a ausência de potenciais interesses conflitantes normalmente associados ao cenário de pluralidade da base acionária.

COMPOSIÇÃO DOS CONSELHOS DE ADMINISTRAÇÃO E FISCAL E DA DIRETORIA EXECUTIVA

CONSELHO DE ADMINISTRAÇÃO

Elvira Baracuhy Cavalcanti Presta
Presidente

Fabio Malina Losso
Conselheiro

Luiz Augusto Pereira de Andrade Figueira
Conselheiro

Lourinaldo Ferreira de Santana
Conselheiro

Pedro Luiz de Oliveira Jatobá
Conselheiro

CONSELHO FISCAL

Hélio Mourinho Garcia Júnior
Presidente

André Luiz Amaral dos Santos
Conselheiro

Henrique Alves Santos
Conselheiro

DIRETORIA EXECUTIVA

Fabio Lopes Alves
Diretor-Presidente

Jenner Guimarães do Rêgo
Diretor Financeiro

Roberto Pordus Nóbrega
Diretor de Regulação e Comercialização

João Henrique de Araújo Franklin Neto
Diretor de Operação

Ilenildo Macena dos Santos
Diretor de Gestão Corporativa

Reive Barros dos Santos
Diretor de Engenharia

SUPERINTENDÊNCIA DE CONTABILIDADE

José Henrique Mendes de Oliveira

Superintendente

CRC-PE-017904/O-4 – Contador

EBTIDA

EBITDA (R\$ milhões)	2022	2021
Lucro líquido do exercício	1.707	5.468
(+) Imposto de Renda e Contribuição Social sobre o lucro líquido	(21)	790
(+) Resultado financeiro	483	(238)
(+) Amortização e Depreciação	166	122
(=) EBITDA	2.335	6.142

PARECER DO CONSELHO FISCAL

O Conselho Fiscal da Companhia Hidro Elétrica do São Francisco – Chesf, no uso de suas atribuições legais e estatutárias, considerando a Decisão da Diretoria Executiva de 13 de março de 2023, homologada pelo Conselho de Administração em 13 de março de 2023, analisou o Relatório da Administração, relativo ao Exercício de 2022, e, assistido pelo Superintendente de Contabilidade da Companhia, José Henrique Mendes de Oliveira e pelo Representante da PricewaterhouseCoopers Auditores Independentes, Helena de Petribu Fraga Rocha, Contadora CRC PE-020549/O-6, analisou as Demonstrações Contábeis relativas ao exercício findo em 31 de dezembro de 2022, compostas do Balanço Patrimonial, da Demonstração do Resultado de Exercício, da Demonstração das Mutações do Patrimônio Líquido, da Demonstração do Fluxo de Caixa, da Demonstração do Valor Adicionado, das Notas Explicativas às Demonstrações Contábeis, acompanhadas do Parecer dos Auditores Independentes emitido em 13 de março de 2023, sem ressalvas, com ênfase para o seguinte item: "Situação operacional das empresas controladas em conjunto".

Tomou, ainda, conhecimento da proposição a ser encaminhada à deliberação da Assembleia Geral de Acionistas, sobre a Destinação do Lucro Líquido do Exercício, que inclui a constituição da reserva legal, no

montante de R\$ 82.137 mil, a constituição da reserva de incentivos fiscais, no montante de R\$ 64.680 mil, a distribuição de dividendos no montante de R\$ 1.391.617 mil, equivalente à 89,17% do lucro líquido do exercício ajustado, nos termos do art. 202 da Lei das Sociedades por Ações, sendo que o valor de R\$ 695.809 mil sob a forma de Juros Sobre Capital Próprio imputados ao dividendo do exercício, conforme aprovado na Reunião do Conselho de Administração de 27 de dezembro de 2022, e o valor de R\$ 695.808 mil, como dividendos adicionais propostos, e, do saldo remanescente do Lucro Ajustado, a constituição de reserva especial de dividendos não distribuídos, no montante de R\$ 168.993 mil, nos termos do art. 202, §§ 4º e 5º, da Lei nº 6.404/76, para futuro pagamento aos acionistas tão logo a situação financeira da Companhia permitir, nos termos do art. 202 §§ 4º e 5º da Lei das Sociedades por Ações.

Desta forma, com base nas informações e esclarecimentos recebidos e no Relatório dos Auditores Independentes sem ressalvas, o Conselho Fiscal é de opinião de que os referidos documentos societários refletem adequadamente, em todos os aspectos relevantes, a situação patrimonial e financeira da Companhia Hidro Elétrica do São Francisco – Chesf e considera que estão em condições de serem submetidas à Assembleia Geral dos Acionistas, nos termos da Lei nº 6.404, de 15 de dezembro de 1976, e das alterações introduzidas pela Legislação subsequente.

Recife, 13 de março de 2023.

Hélio Mourinho Garcia Júnior
Presidente

Henrique Alves Santos
Conselheiro

André Luiz Amaral dos Santos
Conselheiro

Relatório do Auditor Independente Resumido

As demonstrações financeiras completas referentes ao exercício findo em 31 de dezembro de 2022 e o relatório do auditor independente sobre essas demonstrações financeiras completas estão disponíveis eletronicamente no endereço chef.com.br/relainvest/Pages/DemonstracoesFinancieiras/DemonstracoesFinancieiras.aspx. O referido relatório do auditor independente sobre essas demonstrações financeiras foi emitido em 13 de março de 2023, pela PricewaterhouseCoopers Auditores Independentes Ltda, sem modificações e contendo parágrafo de ênfase sobre a situação operacional das empresas controladas em conjunto.

Cultura

25
ANOS

■ Festa terá 65 dias de comemorações, mais de mil apresentações e atrações de vários estilos musicais

Diversidade marca São João de Caruaru

DANIEL MEDEIROS

Uma das festas juninas mais tradicionais do Brasil começa a ganhar forma. A Prefeitura de Caruaru revelou, ontem, os detalhes da programação do seu São João em 2023. Neste ano, serão 65 dias de comemorações, que começa no dia 28 de abril e chega ao fim apenas em 1º de julho, com diversos polos espalhados pelo município do Agreste de Pernambuco.

Para todos os gostos

Simone Mendes, João Gomes, Mari Fernandez, Gustavo Lima, Zé Vaqueiro, Léo Santana, Israel & Rodolfo, Luan Santana, Taty Girl, Priscila Senna, Raphaela Santos, Nattan e Tarcísio do Acordeon são alguns dos artistas que se apresentarão no Pátio de Eventos Luiz Gonzaga, palco principal da festa, de 3 de junho a 1º de julho. Na primeira noite, Ivete Sangalo sobe ao palco, logo após Orquestra de Pifanos de Caruaru e Maestro Mozart Vieira, Santanna e Elba Ramalho.

No total, serão mais de mil apresentações presentes em todo o circuito oficial do São João de Caruaru. O ciclo junino terá início com o São João na Roça, uma iniciativa que reúne atividades em 13 comunidades da zona rural do município, descentralizando a programação. Lugares como Murici, Xucuru e Lajes recebem shows de 28 de abril a 2 de junho, com atrações como Irah Caldeira, Quinteto Violado, Almir Rouche, Cristina Amaral e Assisão.

VEJA A PROGRAMAÇÃO DO PÁTIO DE EVENTOS LUIZ GONZAGA:

3 de junho - Orquestra de Pifanos de Caruaru e Maestro Mozart Vieira; Santanna, o Cantador; Elba Ramalho; Ivete Sangalo

4 de junho - Wallas Arrais; Vitor Fernandes; Dorgival Dantas; Limão com Mel

8 de junho - Anderson Freire e Aline Barros

9 de junho - Calcinha Preta; Tropykália; Cavaleiros do Forró; Simone Mendes

10 de junho - Fulô de Mandacaru; Bell Marques; Felipe Amorim

11 de junho - Samya Maya; Nattan; Xand Avião

15 de junho - Padre João Carlos e Frei Gilson

16 de junho - Tarcísio do Acordeon; Raphaela Santos; Leo Santana

17 de junho - Lipe Lucena; Mari Fernandez; Luan Santana

18 de junho - Elifas Júnior; Pablo; Priscila Senna; Murilo Huff

22 de junho - Walkyria Santos; Matheus e Kauan; Gustavo Lima

23 de junho - Israel Filho; Toca do Vale; Israel e Rofolfo; Daniel

24 de junho - Benil; Taty Girl; Gustavo Mioto; João Gomes

25 de junho - Brasas do Forró; Eduardo Costa; Ana Castela; Leonardo

28 de junho - Forró Anjo Azul; Marcinho Sensação; Wesley Safadão; Eric Land

29 de junho - Iguinho e Lulinha; Zé Vaqueiro; Zezé Di Camargo

30 de junho - Capim com Mel; Calango Aceso; Mastruz com Leite; Batista Lima

1º de julho - Ávine Vinny; Saia Rodada; Joelma; Spok e Orquestra

Brega, samba e rap

O Polo Azulão abre espaço para a diversidade de ritmos musicais. Entre as atrações já confirmadas, estão Nação Zumbi, Marcelo Jeneci, Ga-

briel O Pensador, Mestre Ambrósio, Martins, Sheldon, Michelle Melo, Diogo Nogueira e Maestro Spok. No Alto do Moura, Geraldinho Lins, Novinho da Paraíba, Flávio José, Petrúcio Amorim, Josildo Sá e Mano Walter são alguns dos artistas que devem animar o público.

DIVULGAÇÃO



A baiana Ivete Sangalo é atração no Pátio de Eventos Luiz Gonzaga

ARNALDO FÉLIX/PREFEITURA DE CARUARU



Não poderia faltar: Elba Ramalho também vai se apresentar

ERIC GOMES / SECULT / FUNDARPE



Santanna, o Cantador, se apresenta no dia 3 de junho

Os homenageados da festa

Nesta edição do São de Caruaru, foram escolhidos quatro homenageados. A cantora Leonora Moreno, o maestro Rildo Hora e o empresário Luiz José de Lacerda, que faleceu em 2019, estão entre os nomes prestigiados. O marido da governadora Raquel Lyra, Fernando Lucena, que morreu no ano passado, será o homenageado do São João na Roça. "Esse é o maior São João da his-

tória. Além de um grande festival de música, cultura e entretenimento, claro que temos que ser referência também em segurança. Vamos investir bastante na vigilância, em parceria com o Governo do Estado. Nossa maior responsabilidade é fazer uma São João com muito carinho e dedicação, valorizando sempre a cultura popular nordestina", afirmou o prefeito de Caruaru, Rodrigo Pinheiro, em cerimônia realizada no Espaço Cultural Tancredo Neves, que foi recentemente reformado e reaberto ao público ontem.

Amor antigo

CAROLINE BORGES
TV PRESS

Mariana Ximenes ostenta uma carreira de quarto de século na televisão. Ao longo desses 25 anos, ela passou por personagens cômicas, mocinhas e vilãs. A atriz, no entanto, começa cada novo projeto com o espírito de uma verdadeira iniciante. Tanto é que, quando pisou pela primeira vez nos estúdios de "Amor Perfeito", Mariana não conseguiu fugir do tradicional frio na barriga. "Cada experiência é única. A batalha nunca está ganha. Sempre tem o frio na barriga, sempre fico nervosa para gravar. Cada cena é um novo desafio. A gente está sempre dependendo de uma série de fatores, como os colegas de cena, diretor, o texto... Isso é o que me instiga ao longo dos anos. Por isso quero seguir ainda mais nessa estrada sempre aprendendo", valoriza a atriz, que vive a vilã Gilda.

Na trama das seis, Gilda é uma mulher ambiciosa e mestra na arte da dissimulação. Casou-se com Leonel, papel de Paulo Gorgulho, por interesse, de olho na presidência do Grupo Rubião. Tem uma forte rivalidade com a enteada Marê, de Camila Queiroz, que seria a candidata natural ao cargo. Quando Leonel descobre que Gilda tem um caso, ela o mata e prepara uma armadilha para Marê, incriminando-a pelo assassinato do pai, após um processo sujo e fraudulento.

A Gilda marca seu retorno às vilãs após a maléfica Clara, de "Passione". Você estava com saudades das personagens mais ácidas?

Estava louca por uma personagem carregada nas tintas. "Passione" foi um projeto que amei fazer. Gostei tanto que estou de volta com uma vilã. As vilãs têm um sabor interessante, né? A Clara era muito atual e realista. Em "Amor Perfeito", acho que estamos em um

tom mais lúdico, mais fantasia. Ela é meio a bruxa malvada dos contos de fadas ou das histórias em quadrinho. Estou indo para os estúdios, muito feliz com esse papel. A Gilda é um deleite de personagem.

De que forma?

Fazer vilã é um deleite, né? São complexas, sedutoras, são várias camadas. Nunca tinha feito uma vilã de época. Há toda uma formalidade no texto, temos um tom bem específico para seguir a história. O legal é que é um trabalho que me dá frio na barriga ainda. Acho que cada experiência é muito única, nunca entramos nas novelas com uma batalha ganha. Fico nervosa porque sei que temos muitos desafios pela frente. Isso que me instiga. Estamos aí há 25 anos nessa estrada, aprendendo e trocando. Vivo um exercício prazeroso de aprendizado todos os dias.

A Gilda carrega inúmeros crimes, inclusive, um assassinato logo no primeiro capítulo da novela.

Ainda assim, você tentou trazer alguma suavidade ao papel por conta do horário das seis?

A história é meio uma fábula. Então, isso dá uma suavizada na personalidade da Gilda. Eu acho a Gilda divertidíssima. Ela é divertida e absurda. Tenho aproveitado esse tom de fábula para brincar um pouco, tornar tudo mais leve. Espero que as pessoas sintam isso. Mas em momento algum tento justificar as ações da Gilda.

Por quê?

Ela tem um passado bem duro. Ela foi prostituta no passado, passou por poucas e boas. Isso tudo reverbera na conduta dela. Só que ela vai se atropelando, fazendo as coisas sem limite nenhum. Ela não tem ética e nem moral. Só que isso, para mim, não é justificativa para as maldades dela. A gente compreende, mas não justifica.

Em "Amor Perfeito", a Gilda tem uma parceria com o ambicioso

ENTREVISTA

Mariana Ximenes
Atriz



DIVULGAÇÃO

A veterana diz que sempre tem frio na barriga na hora de encarar novos projetos

Gaspar, papel de Thiago Lacerda. Como está sendo trabalhar ao lado do ator?

É uma parceria deliciosa com o Thiago. Na verdade, estamos revivendo uma parceria porque estivemos juntos em "América". Agora estamos em uma situação totalmente diferente. Vivemos essa dupla criminosa e ambiciosa. Sabe que fui pesquisar sobre os personagens no início do processo e achei uma frase do Freud, que falava sobre uma folia de casal. Eles têm essa folia, esse tesão

e estão o tempo todo jogando. Formam uma dupla que se completa no crime, estão sempre desejando mais.

Como foi seu trabalho de construção para a Gilda?

Fui muito por filmes de época. Eu costumo ver muito filme da década de 1930, 1940 e 1950. Eu adoro ver filme. Teve o Oscar recentemente e eu corri para ver os filmes, mas ainda faltam alguns. Me inspirei um pouco na Rita Hayworth, mas fui basicamente bus-

cando referências no texto. O trabalho com uma psicanalista me ajudou demais também.

Com a ajuda da psicanalista Katia Achcar, eu fui trabalhando o perfil psicológico da Gilda. A gente vai desmembrando o texto e perfumando a personagem. Todo o trabalho vem do roteiro mesmo. Na verdade, tudo que a gente faz é ajudar a compor um personagem. Os filmes que vimos, os livros que lemos, os shows que fomos... tudo isso recheia nosso trabalho.

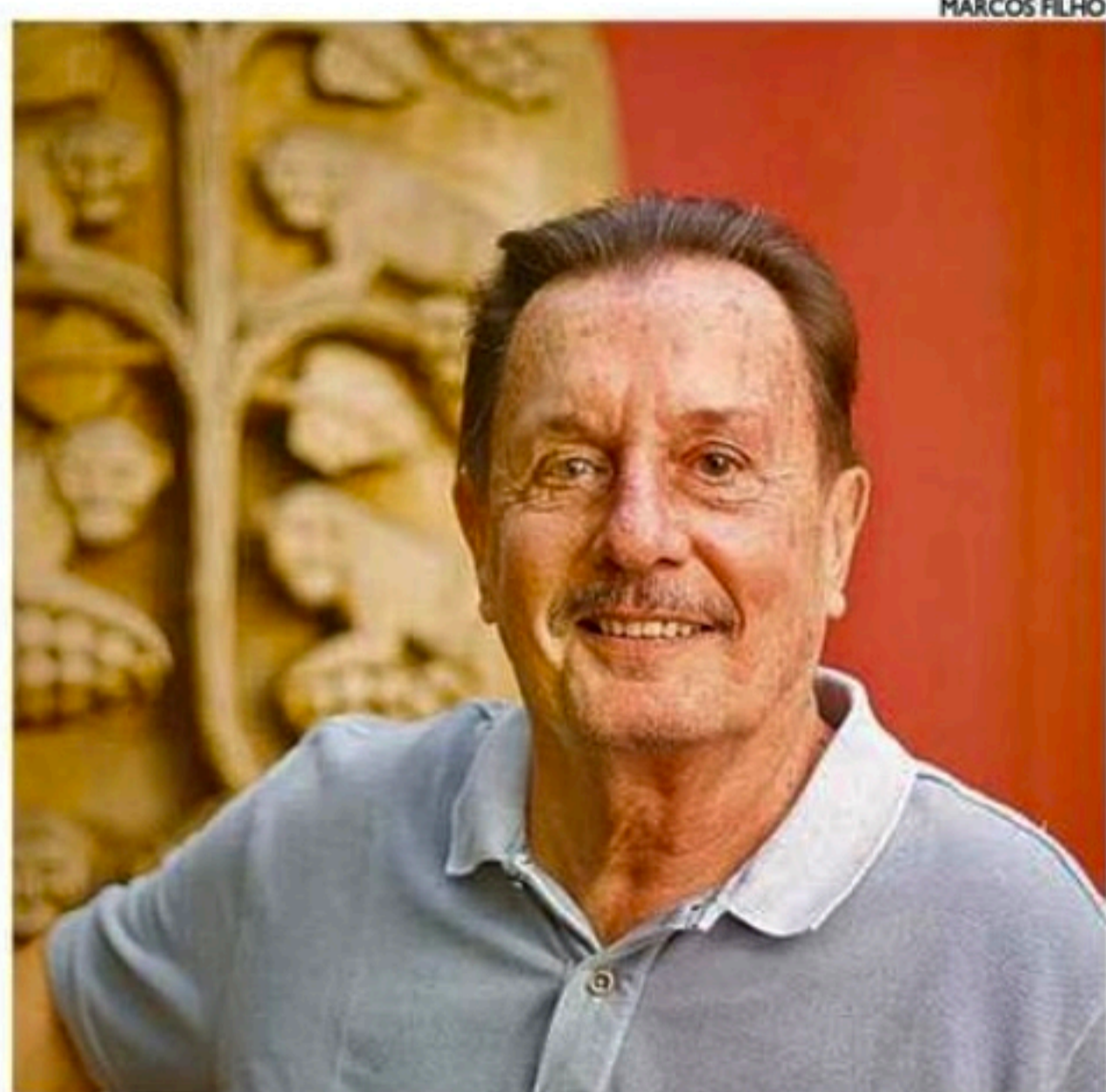
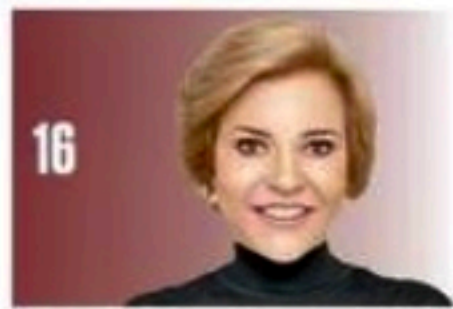

MARCOS FILHO

O arquiteto Carlos Augusto Lira é o entrevistado no programa RJ Entrevista, que já pode ser acessado no meu site e YouTube

O que está ocorrendo com nossas crianças?

O Governo de Santa Catarina, diante da tragédia que ocorreu em escola em Blumenau, em que morreram quatro crianças, anunciou que vai colocar um policial armado em cada escola estadual em até 60 dias. O governador de SC, Jorginho Mello (PL), afirmou que a medida será implementada em 1.053 unidades de ensino e custará R\$ 70 milhões/ano. Ontem, tivemos mais dois casos, em Manaus e no Distrito Federal que, graças a Deus, terminaram sem vítimas fatais. Em Pernambuco, numa conhecida escola particular também houve ameaças.

>

Mas o que está levando esses adolescentes, alguns até crianças, como foi o caso de Manaus, com 12 anos, a sentir tanto ódio a ponto de querer matar colegas de escola? Esta é pergunta que vem rondando a cabeça de todos os pais, avós, e até mesmo de quem não tem filhos. O que mudou? É só mesmo a internet ou é a falta de dizer NÃO? De educar, de dar limites? Sim, porque o ser humano é formado desde a infância e é preciso estabelecer limites. Talvez seja preciso rever toda a forma de educação como um todo. A sociedade clama por respostas.

Nova Label

Júlia Pereira nos arremates finais para o lançamento da sua grife, batizada de Another Label, que ocorrerá dia 19 de abril, no 1º andar do Licínio. O coquetel, que terá uma área para provar os looks e reunirá todo o mundo fashion, vai rolar das 18h às 22h, ao som da DJ Camila Cortez, com vários tipos de drinques e comidinhas volantes. A decoração, em neon, deve surpreender!

Era da disco

Os DJs Yoran Júnior e Érico Júnior comandam mais uma edição de sucesso para relembrar os tempos da saudosa boate Over Point. A última balada que reviveu os 40 anos de sucesso da casa noturna das Graças foi tanta, que haverá uma nova party na sexta-feira, a partir das 23h, na Arcádia Apipucos. Tudo no esquema open bar e open food. Muitos nomes conhecidos da cidade já estão com mesas garantidas. A noite promete muitos encontros e reencontros.



CAROLINE BEZERRA

A vice-prefeita do Recife, Isabella Roldão, em encontro com o cônsul geral da Argentina, Alejandro Funes Lastra, que se despede do Recife neste mês de abril, após cinco à frente do consulado

Circulando

Germana Monteiro Carvalho expõe suas belas peças na exposição Made Pernambuco, em cartaz no Rio-Mar Recife até o dia 24 de abril.

Já estão esgotados todos os ingressos para as duas apresentações do show "Gilberto Gil In Concert", no Teatro Guarapes, neste sábado e domingo.

O Campeonato Regional Nordeste de Goalball, com 190 participantes, movimentará o Geraldão até o sábado, e é uma pré-seleção para o Campeonato Brasileiro de Goalball - Série B, que será realizado de 23 e 28 de outubro, em São Paulo.

Elba Ramalho, Nattan, Ivete Sangalo, Wesley Safadão, Zé Vaqueiro, João Gomes, Dorgival Dantas, Limão com Mel, Calcinha Preta, Xand Avião, Leo Santana, Matheus e Kauã, Zezé Di Camargo e mais, estão entre os artistas que irão se apresentar no São João de Caruaru, que irá durar mais de 60 dias.



NIVER DO DIA

Celso Muniz de Araújo, Edmundo Siqueira Campos, Oswaldo Matos, Fátima Carauta, João Lopes Farinha, Fred Giestosa, José Eduardo Emerenciano, Laudeci Rivas, Christiana Nery da Fonseca, Edna Costa, Isis Almeida, Luiz Carlos Freitas Medeiros, Lydia Barros, Raquel Stambosky e Oswaldo Matos Jr.

Tech Neck

Mais uma doença dos tempos atuais: "Pescoço da tecnologia". Um mal adquirido por quem sempre está curvo diante do aparelho celular. A posição da cabeça inclinada a 60 graus implica em esforço extra para a coluna. É como se estivesse a suportar mais 27 quilos.

À distância

O trabalho híbrido disparou desde a pandemia, mas ainda apresenta uma parcela minúscula das ofertas de vagas. Segundo a plataforma Infojobs, 32,6% foi o crescimento da oferta de vagas remotas de janeiro de 2022 a janeiro deste ano. Ou seja, o trabalho presencial ainda é a grande maioria.

Homenageado

Fernando Lucena, o falecido marido da governadora de Pernambuco, Raquel Lyra (PSDB), será homenageado no tradicional São João de Caruaru 2023, cidade onde ela foi prefeita. O anúncio foi feito pelo atual prefeito de Caruaru, Rodrigo Pinheiro (PSDB), que escolheu Lucena para apadrinhar no próximo São João na roça.

LARA VALENÇA



Um clique de Maisa Silva, Maria Beatriz Pessoa e Julia Rabelo, em clima descontraído em mais um evento da Carvalheira, a Semana Santa dos Milagres, que aconteceu durante o fim de semana

GABRIEL NA FOTO

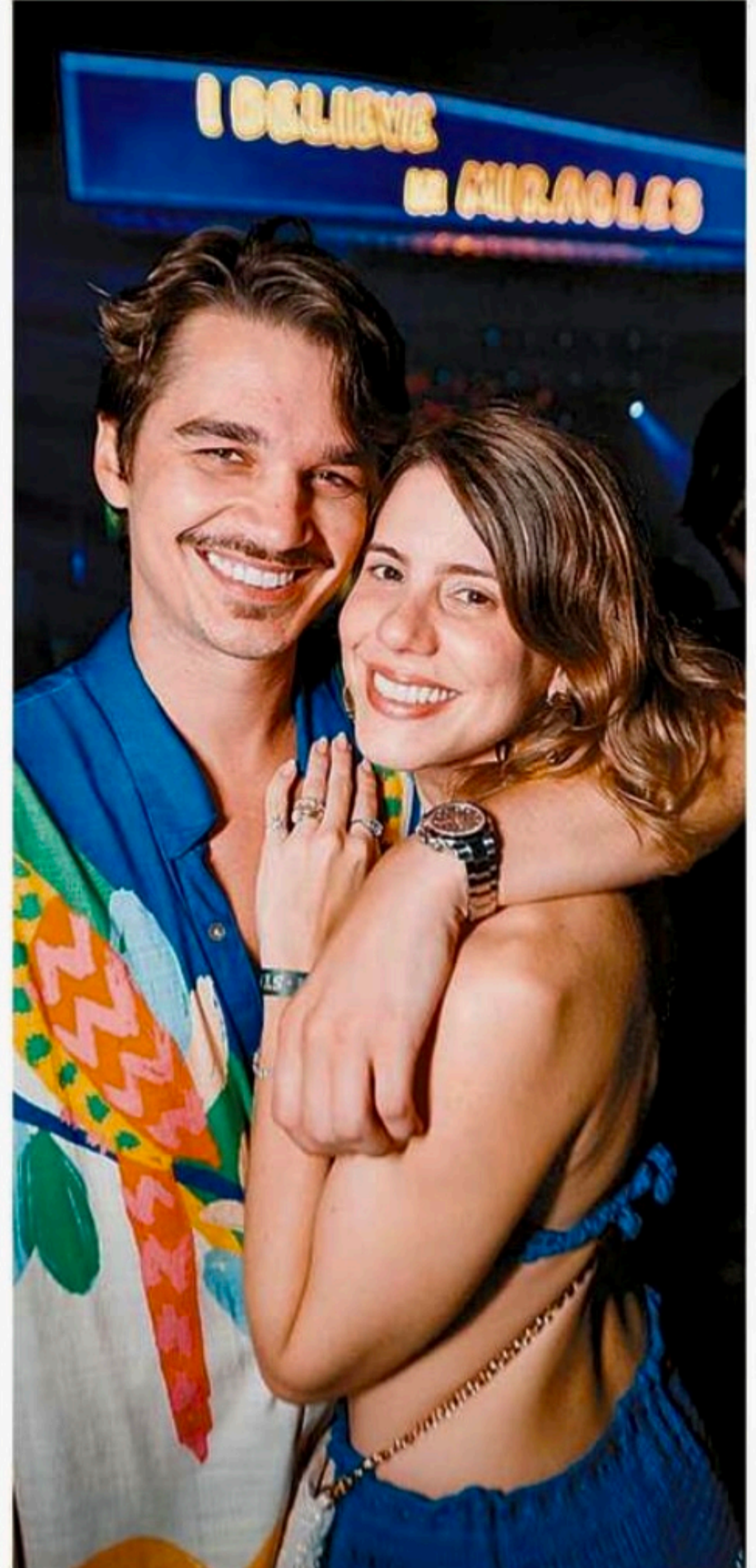

Um registro mais que especial de Victor Carvalheira e a esposa, Duda Dubeux, curtindo a Semana Santa dos milagres, em Alagoas

Game na telona

O filme animado "Super Mario Bros" surpreende. Arrecadou US\$ 146 milhões em seu primeiro fim de semana nos EUA (US\$ 204,6 milhões) ultrapassando "Homem-Formiga e a Vespa: Quantumania" (US\$ 106 milhões). É também a segunda maior estreia de um título de animação (ultrapassando os US\$ 135,1 milhões de abertura de "Procurando Dory" de 2016), bem como a estreia de maior bilheteria de todos os tempos para Illumination (superando os US\$ 115,7 milhões ganhos por "Minions" de 2015).

A nova onda

O que é uma "pick me girl", viral entre as meninas no TikTok? O assunto movimentou as redes. Uma 'pick me girl' diz que é diferente para ganhar aprovação tipo 'é difícil ter mulheres como amigas. São falsas. Prefiro andar com os homens'. Muitas usam o deboche com namorados, amigos ou parentes, fingem que são uma "pick me girl" para gravar as reações deles.

Energia solar

Pernambuco vai receber o primeiro Centro de Distribuição no Nordeste da Nexen, empresa catarinense especializada em equipamentos para captação de energia solar. A inauguração ocorre na sexta, às 15h, em Ipojuca. A Nexen cresceu mais de 200% em 2022 e visa agilizar ainda mais o processo de entrega na região.

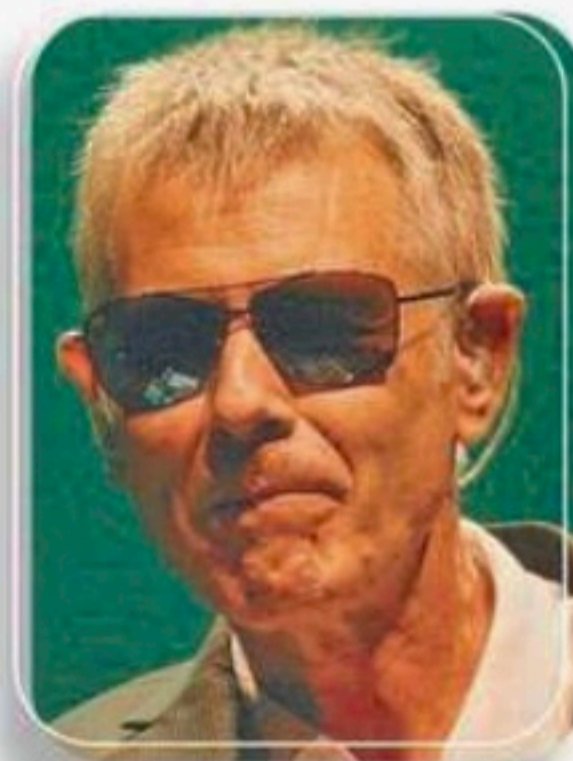

Naquele ano, vendi mais que Michael Jackson com 'Billie Jean'

RITCHIE, CANTOR E COMPOSITOR

Sobre o eterno hit Menina Veneno, sucesso nos anos 1980 que celebra seus 70 anos e 40 da música que alçou ao topo das paradas brasileira.

Título de Cidadão

O mundo político encontra-se no próximo dia 27, às 18h, no Plenário da Câmara Municipal, quando será entregue o título de Cidadão do Recife ao jornalista e blogueiro político Elielson Lima, por proposição do vereador e primeiro-secretário da Casa José Mariano, Eriberto Maciel. Elielson, embora seja natural de Carpina, tem seu trabalho com forte atuação no Recife e a homenagem é mais do que merecida.

Policiamento

Passado feriado de Páscoa no Rio de Janeiro e por mais que se fale da violência na Cidade Maravilhosa, o que se vê, pelo menos na Zona Sul, leia-se Leblon e Ipanema, é uma orla fortemente policiada, limpa e arborizada. A cada 100 metros o turista se depara com uma dupla de policiais fazendo a fiscalização, e há sempre carros da PM fazendo a ronda. Algo que, notadamente, não se observa em lugar nenhum da nossa orla, o maior cartão postal do Recife e, conseqüentemente, do Estado.

Negócio da China

GREGÓRIO MARANHÃO

CONSULTOR DE EMPRESA
jgmaranhao@gmail.com

Congregando todas as entidades de classe dos produtores de cana-de-açúcar do Nordeste, representando cerca de dezoito mil pequenos e médios produtores canavieiros, empregadores de aproximadamente sessenta mil trabalhadores nos nove estados da Região, a União – União Nordestina dos Produtores de Cana, presidida pelo líder canavieiro José Inácio de Moraes Andrade, deverá apresentar nos próximos dias, ao Governo Federal, projeto visando parceria com investidores chineses.

A referida iniciativa de forte cunho socioeconômico objetiva contribuir para reverter o quadro de agudo comprometimento do Nordeste canavieiro nos últimos anos, na compe-

titividade com a atividade exercida no Centro-Sul do País.

Importante ressaltar que a situação se agravou no início dos anos 1990, em virtude de dois fatores: o primeiro representado pela extinção do IAA – Instituto do Açúcar e do Alcool, verdadeira agência reguladora, protetora do Nordeste canavieiro, e o segundo decorrente da instabilidade climática na região, ambos os fatores passíveis de mitigação pela via política e mediante solução técnica.

Observando que a despeito da crise setorial, que comprometeu fortemente o sentido econômico da atividade regional, com o fechamento de várias usinas e a consequente perda de milhares de postos de trabalho no campo e na indústria na região mais carente do País, ainda verifica-se junto às unidades produtoras remanescentes expressiva capacidade instalada ociosa, objeto da oportunidade que se apresenta através de parceria com os investidores

chineses, alvo da programada excursão governamental à China.

A formatação da ideia, em elaboração pela Unida, contemplando usinas e fornecedores de cana, busca referência em modelo já praticado há vários anos, que tem se mostrado exitoso e que poderia ser ampliado em seus benéficos efeitos, com o concurso dos setores público e privado, sob a forma de PPP (parceria público-privada), representada pela criação de “quota preferencial de exportação para a China”, envolvendo açúcar e/ou etanol, a exemplo dos precedentes da quota preferencial norte americana e da quota europeia, ambas praticadas com exclusividade para o produto de origem nordestina - a quota americana com volume de 200.000 toneladas de açúcar e a quota europeia, com 400.000 toneladas do produto.

A título de experiência, o modelo aventado poderá inicialmente ter validade por cinco anos-safra renováveis por igual período, coin-

cidando com o ciclo agrônomico canavieiro, estimulado pelo referido incentivo agroindustrial.

Vale o registro de que a China já é hoje o maior comprador de açúcar brasileiro, praticando a importação de cerca de quatro milhões de toneladas do produto, demanda essa em forte expansão naquele mercado, face a ocidentalização do hábito alimentar, compreendendo a linha de “fast food” a exemplo do “McDonald’s”, a “Coca Cola” e outros grandes consumidores de açúcar.

A alternativa visualizada pelos produtores nordestinos representados pela Unida, considera uma conjugação de promissores aspectos do ponto de vista social e econômico, com poderoso efeito multiplicador, contribuindo para inibir o quadro de degenerescência que se observa na multissecular atividade canavieira na Zona da Mata nordestina, impactando direta e indiretamente mais de oito milhões de habitantes, aproximadamente 10% da população regional.

700 páginas ocas

MILTON COELHO

SECRETÁRIO NACIONAL DA MICRO E PEQUENA EMPRESA

Sob grande expectativa, o Governo Raquel Lyra reuniu o secretariado para avaliar os 100 primeiros dias de gestão. Apresentou um documento com 700 páginas que servirá de base para a construção das ações de governo a partir de agora.

Não me surpreende, mas muito preocupa, que só agora a governadora comece a pensar no que fazer no Estado que tem o segundo maior PIB do Nordeste e a décima economia do Brasil.

O fenômeno do crescimento econômico de Pernambuco nos últimos 15 anos não foi obra do acaso, nem do improviso, tampouco de queixumes de ninguém. Sem querer trazer lance biográfico, presenciei o então ministro Eduardo Campos, quase dois anos antes das eleições de 2006, arremeter um grupo de estudiosos que se debruçaram sobre os principais problemas de Pernambuco, especialmente econômicos, com gra-

ves consequências sociais, para identificar as soluções possíveis e, assim, elaborar seu programa de governo.

Nesse contexto, nasceram o Pacto Pela Vida, a construção de três grandes hospitais na RMR, hospitais regionais e UPAS, grande aporte de investimentos em infraestrutura, especialmente rodovias, aeroporto, Porto de Suape, interiorização das universidades públicas e a revolução na educação, que saiu dos piores índices de avaliação do País para a posição de liderança.

Como consequência da implantação de uma gestão inovadora, com visão de futuro, que planejava para realizar, o Pernambuco de hoje é irrefutavelmente diferente do que era em 2007, cujos conquistas o governador Paulo Câmara soube manter até o final do seu governo.

Para ilustrar, em 2007 o PIB de Pernambuco era de 62.459.000,00 (sessenta e dois bilhões, quatrocentos e cinquenta e nove milhões de reais) e em 2022 chegou a 193.307.000,00 (cento e noventa e três bilhões, trezentos e sete milhões de reais), segundo o IBGE. No Nordeste, é menor apenas do que a Bahia.

A pauta das exportações de Pernambuco, que foi essencialmente agrícola em 500 anos, sustentada na cana-de-açúcar, acabou superada pela exportação de derivados de petróleo, por conta da refinaria e veículos automotores.

Ao contrário do restante do País, o peso da indústria aumentou em Pernambuco nos últimos 16 anos. Não se atinge resultados tão expressivos sem planejamento, trabalho, e à base de muito diálogo com as instituições e com as forças vivas da sociedade.

As 700 páginas ocas do Governo do Estado traz preocupante sinal. É um rosário de queixas que não aponta para o futuro, não indica rumos para novas conquistas, não usa a palavra diálogo uma única vez. O documento traduz, a meu ver, adesão à cartilha bolsonarista, que vai além das nomeações para cargos de segundo e terceiro escalões, por repetir o comportamento apofático do ex-presidente.

Até aqui parece sem importância para o atual Governo do Estado a negação de projetos consolidados ou em andamento, mesmo que prejudique milhões de pernambucanos. A prioridade

é ignorar avanços e instalar o caos. A continuar nessa marcha, quem viver verá o desmantelo na área de segurança e a debacle na educação, progressos duramente conquistados.

Na assistência social, por exemplo, o governo ignorou a lei e se recusou a pagar o 13º do Bolsa Família para 1.190.000 famílias em extrema pobreza, que deveria ter sido pago em 20 de fevereiro.

Para quem passou por cima de uma lei ou de contratos legais, como os convênios com os municípios para financiar obras essenciais, negar os acordos para a construção de uma ferrovia alternativa à Transnordestina (solução construída pelo governo Paulo Câmara e a empresa Bemisa) e a vinda da Escola de Sargentos do Exército para Pernambuco não custou nada à governadora.

Ela não se inteirou dos processos e tem agido como se os temas estivessem na estaca zero. Essa é a cartilha que Bolsonaro utilizou em seus quatro anos de desgoverno. O resultado todos conhecemos: desmonte das políticas públicas, embalado em um falso moralismo para, na verdade, esconder sua sanha autoritária.

PREVISÃO DO TEMPO

Apac
Associação Pernambuco de Aquecimento e Climatização

REGIÃO METROPOLITANA
Hoje - Parcialmente nublado com chuva rápida de forma isolada no período da madrugada e primeiras horas da manhã com intensidade fraca.
> Máxima: 31° Mínima: 23°

Amanhã - Parcialmente nublado com chuva rápida de forma isolada no período da madrugada e primeiras horas da manhã com intensidade fraca.
> Máxima: 30° Mínima: 22°

MATA NORTE >Hoje Máxima: 31° Mínima: 21° >Amanhã Máxima: 30° Mínima: 20°
MATA SUL >Hoje Máxima: 32° Mínima: 23° >Amanhã Máxima: 31° Mínima: 22°
AGRESTE >Hoje Máxima: 32° Mínima: 19° >Amanhã Máxima: 31° Mínima: 19°
SERTÃO DE PERNAMBUCO >Hoje Máxima: 33° Mínima: 19° >Amanhã Máxima: 33° Mínima: 19°
SERTÃO DE SÃO FRANCISCO >Hoje Máxima: 34° Mínima: 21° >Amanhã Máxima: 34° Mínima: 21°

TÁBUA DE MARES
Folha Centro de Meteorologia de Pernambuco

AMANHÃ	HOJE																																																
<table border="1"> <tr><th>V</th><th>Hora</th><th>altura</th></tr> <tr><td>∨</td><td>01:54</td><td>0,8</td></tr> <tr><th>∧</th><th>Hora</th><th>altura</th></tr> <tr><td>∧</td><td>08:13</td><td>1,9</td></tr> <tr><th>V</th><th>Hora</th><th>altura</th></tr> <tr><td>∨</td><td>03:23</td><td>0,9</td></tr> <tr><th>∧</th><th>Hora</th><th>altura</th></tr> <tr><td>∧</td><td>09:39</td><td>1,8</td></tr> </table>	V	Hora	altura	∨	01:54	0,8	∧	Hora	altura	∧	08:13	1,9	V	Hora	altura	∨	03:23	0,9	∧	Hora	altura	∧	09:39	1,8	<table border="1"> <tr><th>V</th><th>Hora</th><th>altura</th></tr> <tr><td>∨</td><td>14:45</td><td>0,7</td></tr> <tr><th>∧</th><th>Hora</th><th>altura</th></tr> <tr><td>∧</td><td>21:13</td><td>1,7</td></tr> <tr><th>V</th><th>Hora</th><th>altura</th></tr> <tr><td>∨</td><td>18:30</td><td>0,7</td></tr> <tr><th>∧</th><th>Hora</th><th>altura</th></tr> <tr><td>∧</td><td>22:53</td><td>1,7</td></tr> </table>	V	Hora	altura	∨	14:45	0,7	∧	Hora	altura	∧	21:13	1,7	V	Hora	altura	∨	18:30	0,7	∧	Hora	altura	∧	22:53	1,7
V	Hora	altura																																															
∨	01:54	0,8																																															
∧	Hora	altura																																															
∧	08:13	1,9																																															
V	Hora	altura																																															
∨	03:23	0,9																																															
∧	Hora	altura																																															
∧	09:39	1,8																																															
V	Hora	altura																																															
∨	14:45	0,7																																															
∧	Hora	altura																																															
∧	21:13	1,7																																															
V	Hora	altura																																															
∨	18:30	0,7																																															
∧	Hora	altura																																															
∧	22:53	1,7																																															

FASES DA LUA

06/04 Cheia	13/04 Minguante
20/04 Nova	27/04 Crescente

FOLHA de PERNAMBUCO
EXPEDIENTE

Presidente e fundador:
EDUARDO DE QUEIROZ MONTEIRO
presidencia@folhape.com.br

Diretor Executivo
PAULO PUGLIESI
paulopugliesi@folhape.com.br

Diretor Operacional
JOSÉ AMÉRICO LOPES GÓIS
americogois@folhape.com.br

Diretora Administrativa
MARIANA COSTA
marianacosta@folhape.com.br

Editora-chefe
LEUSA SANTOS
leusasantos@folhape.com.br

COMERCIAL
Publicidade: 3425 5831/5882
comercial@folhape.com.br

Classificados (anúncio de linha): 3425 5831/ 3425 5882
Diretoria - 3425 5829

MERCADO NACIONAL
REPRESENTANTE: CA PUBLICIDADE
SÃO PAULO: Fone: (11) 2729-5448 / 5449
e-mail: cpublicidade.com@terra.com.br

REPRESENTANTE: EC COMUNICAÇÃO E MARKETING
Brasília: Fone: (61) 99186 6647 (61) 99103 3838
e-mail: diretor.ecom@gmail.com; ecpec.ecom@gmail.com

REDAÇÃO
Editores
Carol Brito, Fábio Guibu, Geison Macedo,
Ivo Vanderley, João Lin, Rogério França,
Vanessa Lins

Subeditores
Aifeu Tavares, Priscila dos Santos,
Pupi Rosenthal

CIRCULAÇÃO
3425 5897

CENTRAL DE ATENDIMENTO/ASSINE - 3425-5804
/99482-7919 (Whatsapp)
Segunda a sexta: 8h às 16h
Sábado: 8h às 13h

FINANCEIRO - 3425 5811/3425 5813
MARKETING - 3425 5876

Recursos Humanos - 3425 5809
Administração - 3425 5892

A Editora Folha de Pernambuco Ltda. não comercializa diretamente os exemplares do jornal ao público, fazendo-o unicamente a agências autônomas devidamente credenciadas, que, à sua vez, os revendem através de vendedores avulsos por eles diretamente contratados. As assinaturas são vendidas diretamente na sede social da empresa ou por intermédio de pessoas físicas ou jurídicas para isso autorizadas.

PREÇO DO EXEMPLAR
Dias úteis (FEAL, PB, RN) R\$ 2,00
Folha Mais (Fim de Semana) R\$ 4,00
Outros Estados R\$ 6,00
Número arreastado R\$ 6,00

ASSINATURA
Anual Diária R\$ 730,00
Semestral Diária R\$ 365,00

Preço promocional para venda avulsa
edição de segunda à sexta: R\$ 1,50
edição FolhaMais (sábado/domingo): R\$ 2,00

DPO FOLHA DE PERNAMBUCO
Contato para LGPD
Departamento de Proteção de Dados
dpo.folhape@folhape.com.br
Fone: (81) 3425-5809

Fundado em 3 de abril de 1998
Editora Folha de Pernambuco Ltda.
Av. Marquês de Olinda, 105
Baixo do Recife - Cep: 50030-000 Recife-PE
www.folhape.com.br FAX: 3425 5800

Afiliado a
ANJ ASSOCIAÇÃO NACIONAL DE JORNALIS
Verificação de circulação
ARC Associação de Auditores Independentes S/S
CENF

■ Diante de ameaças de ataques, SDS cria número para atender demanda, comenta investigações e anuncia outras medidas

Canal para emergências escolares

ALEXANDRE AROEIRA

A Secretária de Defesa Social de Pernambuco anunciou ontem um canal telefônico criado exclusivamente para emergências escolares. O número 197 já está disponível para uso de pais, professores, alunos e gestores educacionais. Essa medida foi adotada após o alto volume de ameaças de ataques às unidades de ensino de todo o Brasil.

A novidade foi anunciada durante reunião no Centro Integrado de Comando e Controle Regional, onde autoridades do Governo de Pernambuco e integrantes da segurança pública, além de representantes das escolas públicas e privadas debateram o tema e medidas de prevenção. “Esse canal é exclusivo para emergências escolares. Ele terá prioridade sobre todo e qualquer assunto”, afirmou a secretária de Defesa Social e delegada, Carla Patrícia Cunha.

Ela garantiu ainda que todas as denúncias levadas à polícia estão sob investigação. “Nenhum caso que chegou ficou sem investigação. Estamos dando tratamento padrão, que passa por triagem, identificação do possível autor e a neutralização dessa possível ação”, detalhou.

Adolescente é apreendido

Um adolescente de 12 anos foi apreendido pela Polícia Militar de Pernambuco anteontem, na Escola Luís de Camões, em Brasília



Novidades foram anunciadas durante reunião, ontem, no Centro Integrado de Comando e Controle Regional

Teimosa. Ele está dentro da estatística de possíveis autores de ameaças de terror. Episódios como esse, no entanto, não serão apontados pelas autoridades.

“A gente não vai divulgar detalhes, porque em muitos casos se trata de menores. Eles alegam, na maioria das vezes, que é uma brincadeira de mau gosto, um trote”, disse Carla, que ressaltou, além da criação do 197, outros métodos

que passarão a ser incorporados como tentativas de prevenir possíveis ataques às unidades de ensino em Pernambuco.

“Estamos também intensificando as patrulhas, as rondas escolares, atuando de forma estratégica, tanto em locais quanto em horários. Também vamos resgatar um programa de maior aproximação entre a comunidade escolar, incluindo alunos, professores e as

forças de segurança”, complementou a delegada.

Ações que farão parte do dia a dia

A secretária de Educação e Esportes de Pernambuco, Ivaneide Dantas, listou as ações práticas que farão parte do dia a dia educacional do Estado.

“A ideia é que esse protocolo sirva de exemplo para todas as escolas de Pernambuco. Estamos criando um plano de segurança nas escolas. Teremos ações de videomonitoramento nas escolas, reforço da patrulha escolar, central de monitoramento a ser implementado em cada regional e o reconhecimento facial. Essa é uma política preventiva, de reação a essa violência iminente”, cravou.

Como deve ser abordagem com crianças

Com os casos recentes de ataques em escolas no Brasil - como os que aconteceram em Blumenau (Santa Catarina), no qual quatro crianças foram assassinadas em uma creche, em Manaus (Amazonas), na segunda-feira e, ontem, em Goiás - a segurança nas unidades educacionais tem sido alvo de debates por parte do poder público e de preocupação de pais, responsáveis e alunos.

Contato prévio pode ser benéfico

Nos últimos dias, uma série de ameaças foram compartilhadas nas redes sociais. Nelas, os supostos alvos seriam escolas públicas do Grande Recife e de outros municípios pernambucanos.

A psicóloga Giedra Marinho aponta que dificilmente a criança

será blindada da informação, de modo que o contato prévio com os pais ou responsáveis acerca do assunto pode ser benéfico. “Vivemos em um meio midiático em que não temos controle sobre as informações. Em algumas situações, elas chegam às crianças sem que os adultos saibam, através de uma televisão, de um celular, ou outra fonte”, conta a profissional.

“Por isso, é muito mais interes-

sante que você se antecipe e converse com seu filho antes; assim, você pode dar sua abordagem”, completa Giedra, que destaca a importância da iniciativa de veículos de mídia em não divulgar informações sobre os criminosos. Quando o assunto for abordado, segundo a psicóloga, os adultos devem passar “segurança emocional”.

“Primeiro, é preciso usar sempre

uma linguagem que a criança entenda, compatível com a idade dela. É importante, ainda, que a criança se sinta respeitada. Se você vai falar sobre o assunto, não precisa expor todos os detalhes, é importante destacar que o que aconteceu foi negativo e reforçar que algo semelhante não acontecerá na escola que ela frequenta. O mais importante é fazer com que a criança se sinta protegida”.

TARSILA CASTRO

O segundo dia do julgamento de Guilherme José Lira dos Santos, acusado pelo Ministério Público de Pernambuco (MPPE) de jogar o carro em árvore e matar a ex-esposa, Patrícia Cristiane Araújo, no Recife, foi marcado pelo depoimento da filha do casal, de 16 anos. A jovem reiterou o apoio ao pai e que foi muito difícil perder duas pessoas fundamentais na vida dela.

A filha do casal é um dos dois informantes - que não prestam compromisso de dizer a verdade. O segundo informante é o outro filho do casal, Pedro Vanderlei de Lira Santos, de 18 anos. Ambos foram arrolados pela defesa.

De acordo com a jovem, que estava muito emocionada durante o depoimento, Patrícia, Guilherme e os filhos sempre tiveram uma convivência tranquila e nunca houve agressão física. Além disso, a filha afirmou que o pai era presente na vida das crianças. Ela destacou que havia uma convivência normal em casa.

Ao longo do depoimento, a jovem destacou que sempre foi mais amiga da mãe. "Por uma questão de convivência, por ser mulher, eu sempre fui mais amiga da minha mãe. A gente tinha uma relação mais junta. Ao mesmo tempo, sempre tive uma relação muito boa com o meu pai", disse.

Muito emocionada, a adolescente contou que, após a prisão do pai, perdeu os dois. "Em duas semanas eu perdi as duas pessoas mais importantes da minha vida", destacou. A filha do casal reiterou que, se o pai for absolvido, ficará feliz e finalmente terá paz depois de muitos anos.

Filhos deveriam ter sido poupados

A promotora do MPPE, Dalva Cabral, destacou que os filhos de-

■ Arrolada pela defesa, adolescente depôs como informante no 2º dia do julgamento de Guilherme Lira

Filha reitera defesa ao pai, acusado de matar esposa

MELISSA FERNANDES



Guilherme José Lira dos Santos é acusado de jogar carro em árvore para matar a ex-esposa no Recife. Julgamento segue nesta quarta

veriam ter sido poupados neste momento. "O depoimento da filha foi extremamente emocionante, a gente até pontua que foi um informante, os dois são informantes arrolados pela defesa, porque o Ministério Público teve que fazer perguntas para esclarecer, mas eles poderiam ter sido poupados neste momento, essa é nossa opi-

nião", disse.

Em seguida, a juíza de Direito Ana Flávia de Carvalho Dias, depôs rapidamente como testemunha de defesa. Ela conheceu o casal na década de 1990 quando os dois eram namorados. Ao longo dos anos, a juíza se afastou do casal e não tinha detalhes do relacionamento dos dois.

Após o depoimento da testemunha, às 17h de ontem, o julgamento foi suspenso e retorna hoje, às 9h. Serão ouvidos três testemunhas de defesa, um informante, três peritos que atuaram na investigação, além do réu. Após isso, o julgamento segue com os debates e o conselho de sentença.

Última testemunha da acusação

Na manhã de ontem, a única pessoa a depor foi a deputada estadual Dani Portela, que era amiga da vítima. Ela foi a última testemunha de acusação do MPPE.

CONSTRUÇÃO

Recife ganhará Jardim do Poço

Um terreno de 12 mil m², nas imediações do número 2.000 da avenida Dezessete de Agosto, na Zona Norte da capital pernambucana, será desapropriado para a construção do Jardim do Poço, área de convívio, lazer e esportes com foco nos idosos.

De acordo com a gestão da capital pernambucana, o equipamento público terá quadras de esportes, pista de cooper, mobiliário infantil, parcão, espaço para o público da terceira idade, além de

uma Academia da Cidade. Serão preservados 69% de área verde no local.

Obras devem ser iniciadas em 2024

A previsão é que as obras sejam iniciadas no primeiro trimestre de 2024. O projeto será executado pelo Gabinete de Projetos Especiais da Prefeitura do Recife. O valor da estrutura e o prazo de en-

trega não foram divulgados. Segundo a chefe do Gabinete, Cinthia Mello, o projeto foi pensado prioritariamente para os idosos.

"A ideia do projeto é que seja um equipamento misto onde o idoso possa encontrar um local para prática de esportes, mas também possa desfrutar da companhia de pessoas das mais diversas idades, então o uso misto garante também essa socialização", afirmou Cinthia Mello.



Equipamento será construído na Zona Norte do Recife

IMÓVEIS
Apartamentos
Vendem-se

AFLITOS

LP 348 - IMPERDÍVEL APTO PROX DE TUDO C/120M, 3QTS, QUARTO REVERSÍVEL, ISTE, SL P/02 AMB, WC SOC, DCE, COZINHA, VARANDA, TODO C/ARM., IVG, ELEV, SALÃO DE FESTA, PLAY, R\$ 430 MIL, AC. FINANC., MARQUE SUA VISITA !! TELS: 991919003/986967550

ARRUDA

LP 212 APTO C/73M, 3 QT, VARANDA, SALA PARA 02 AMB, WC DE SERVIÇO, WC SOCIAL, COZINHA, ARMÁRIOS, PLAY, SALÃO FESTA, 1 VG, ELEVADOR, NASCENTE, R\$ 220 MIL, AC. FINANC., F-991919003/986967550/3037 5200 CRECI 9355J

LP212 OPORTUNIDADE PARA MORAR, APTO C/73M, 3 QT, VARANDA, SALA P/02 AMB, WC DE SERVIÇO, WC SOCIAL, COZINHA, ARMÁRIOS, PLAY, SALÃO FESTA, 1 VG, ELEVADOR, NASCENTE, R\$ 220 MIL, AC. FINANC., F-991919003/986967550/3037 5200 CRECI 9355J

BOA VIAGEM

114M2/3 QUARTOS/1 SUITE/2 VAGAS GARAGEM, APTO 602 (EQUIVALE 8 ANDAR) LOCAL VENTILADO/PISCINA/ÁREA DE LAZER/ESPAÇO DE GINÁSTICA, VALOR: R\$ 570.000, 00, FONE: (81)99975-4543.

114M2/3 QUARTOS/1 SUITE/2 VAGAS GARAGEM, APTO 602 (EQUIVALE 8 ANDAR) LOCAL VENTILADO/PISCINA/ÁREA DE LAZER/ESPAÇO DE GINÁSTICA, VALOR: R\$ 570.000, 00, FONE: (81)99975-4543.

LP 232 OPORTUNIDADE !! IMPERDÍVEL APTO 47M, 2 QTS, 1 SUITE, SAL P/02 AMB, COZ, ÁREA DE SERVIÇO, WC SOC, TODO C/ARM., IVG, ELEV, PISCINA, SALÃO DE FESTA, VALOR R\$ 270 MIL, ACETAM, FINANCIAMENTO, TELS - 991919003/986967550

LP 232 OPORTUNIDADE !! IMPERDÍVEL APTO 47M, 2 QTS, 1 SUITE, SAL P/02 AMB, COZ, ÁREA DE SERVIÇO, WC SOC, TODO C/ARM., IVG, ELEV, PISCINA, SALÃO DE FESTA, VALOR R\$ 270 MIL, ACETAM, FINANCIAMENTO, TELS - 991919003/986967550

LP 232 APTO 47M, 2 QTS, 1 SUITE, SL P/02 AMB, COZ, ÁREA DE SERVIÇO, WC SOC, TODO C/ARM., IVG, ELEV, PISCINA, SALÃO DE FESTA, VALOR R\$ 270 MIL, ACETAM, FINANCIAMENTO, FONES - 991919003/986967550

114M2/3 QUARTOS/1 SUITE/2 VAGAS GARAGEM, APTO 602 (EQUIVALE 8 ANDAR) LOCAL VENTILADO / PISCINA / ÁREA DE LAZER/ESPAÇO DE GINÁSTICA, VALOR: R\$ 570.000, 00, FONE: (81)99975-4543.

LP 232 APTO 47M, 2 QTS, 1 SUITE, SL P/02 AMB, COZ, ÁREA DE SERVIÇO, WC SOC, TODO C/ARM., IVG, ELEV, PISCINA, SALÃO DE FESTA, VALOR R\$ 270 MIL, ACETAM, FINANCIAMENTO, FONES - 991919003/986967550

LP 232 APTO 47M, 2 QTS, 1 SUITE, SL P/02 AMB, COZ, ÁREA DE SERVIÇO, WC SOC, TODO C/ARM., IVG, ELEV, PISCINA, SALÃO DE FESTA, VALOR R\$ 270 MIL, ACETAM, FINANCIAMENTO, FONES - 991919003/986967550

LP 232 OPORTUNIDADE !! IMPERDÍVEL APTO 47M, 2 QTS, 1 SUITE, SL P/02 AMB, COZ, ÁREA DE SERVIÇO, WC SOC, TODO C/ARM., IVG, ELEV, PISCINA, SALÃO DE FESTA, VALOR R\$ 270 MIL, ACETAM, FINANCIAMENTO, TELS - 991919003/986967550

BOA VISTA

LP2113 OPORTUNIDADE IMPERDÍVEL APTO NA BOA VISTA COM 92M, 2 QUARTOS, DCE, SALA P/02 AMB, COZINHA, WC SOC, COM ARMÁRIOS, 1 VAGA, ELEVADOR, R\$ 290 MIL, ACET, FINAN. F-991919003/986967550/3037 5200 CRECI 9355J

LP2113 OPORTUNIDADE IMPERDÍVEL APTO NA BOA VISTA COM 92M, 2 QUARTOS, DCE, SALA P/02 AMB, COZINHA, WC SOC, COM ARMÁRIOS, 1 VAGA, ELEVADOR, R\$ 290 MIL, ACET, FINAN. F-991919003/986967550/3037 5200 CRECI 9355J

LP 3274 OPORTUNIDADE ÚNICA APTO PROXIMO DE TUDO C/90M, 3QTS, SUITE, VARANDA, WC SOCIAL, SL P/02 AMB, COZINHA, DCE, TODO COM ARMÁRIOS, 2VGS, PISCINA, SALÃO DE FESTA, VALOR R\$ 350 MIL; FONES - 99191-9003/986967550/3037-5200 CRECI 9355J

LP 374 OPORTUNIDADE APTO NO CORAÇÃO DE CASA AMARELA C/85M, 3 QTS, STE, VARANDA, SALA P/02 AMB, WC SOCIAL, COZ, DCE, TODO C/ARM., ELEVADOR, 2 VGS, LAZER COMPLETO, R\$ 450 MIL, ACETA FINANCIAMENTO, F-991919003/986967550

LP3134 IMPERDÍVEL OPORTUNIDADE APTO C/110M 3QTS, SUITE, SALA P/02 AMB, COZINHA, WC SOCIAL, C/BOX, DCE, VARANDA, TODO COM ARMÁRIOS, TOTALMENTE NASCENTE, ELEVADOR, 1VG DE GARAGEM, ACETA FINAN. R\$ 380 MIL, TELS-3037-5200/98696-7550/99191-9003 CRECI 9355J

LP3116 OPORTUNIDADE APTO NO CORAÇÃO DAS GRAÇAS COM 116M 3QTS, 2 SUITES, SALA/03 AMB, COZINHA, WC SOC DCE, VARANDA, TODO COM ARMÁRIOS, ELEVADOR, LAZER COMPLETO, 2VGS, R\$ 580 MIL, AC. FINANC., MARQUE SUA VISITA, FONES - 991919003/986967550/3037 5200 CRECI 9355J

LP 3274 OPORTUNIDADE ÚNICA APTO PROXIMO DE TUDO C/90M, 3QTS, SUITE, VARANDA, WC SOCIAL, SL P/02 AMB, COZINHA, DCE, TODO COM ARMÁRIOS, 2VGS, PISCINA, SALÃO DE FESTA, ELEVADOR, R\$ 350 MIL; FONES - 99191-9003/986967550/3037-5200 CRECI 9355J

LP3134 IMPERDÍVEL OPORTUNIDADE APTO C/110M 3QTS, SUITE, SALA P/02 AMB, COZINHA, WC SOCIAL, C/BOX, DCE, VARANDA, TODO COM ARMÁRIOS, TOTALMENTE NASCENTE, ELEVADOR, 1VG DE GARAGEM, ACETA FINAN. R\$ 380 MIL, TELS-3037-5200/98696-7550/99191-9003 CRECI 9355J

LP 3116 OPORTUNIDADE APTO NO CORAÇÃO DAS GRAÇAS COM 116M 3QTS, 2 SUITES, SALA/03 AMB, COZINHA, WC SOC DCE, VARANDA, TODO COM ARMÁRIOS, ELEVADOR, LAZER COMPLETO, 2VGS, R\$ 580 MIL, AC. FINANC., MARQUE SUA VISITA, FONES - 991919003/986967550/3037 5200 CRECI 9355J

LP 243 - ATENÇÃO OPORTUNIDADE!!!! APTO PROXIMO DE TUDO, C/55M C/1 QUARTO, SALA, COZ, WC SOC, IVG, R\$ 170 MIL, AC. FINANCIAM, MARQUE SUA VISITA, F. 91919003/986967550/3037-5200 CRECI 9355J

LP 243 - ATENÇÃO OPORTUNIDADE!!!! APTO PROXIMO DE TUDO, C/55M C/1 QUARTO, SALA, COZ, WC SOC, IVG, R\$ 170 MIL, AC. FINANCIAM, MARQUE SUA VISITA, F. 91919003/986967550/3037-5200 CRECI 9355J

LP 243 - ATENÇÃO OPORTUNIDADE!!!! APTO PROXIMO DE TUDO, C/55M C/1 QUARTO, SALA, COZ, WC SOC, IVG, R\$ 170 MIL, AC. FINANCIAM, MARQUE SUA VISITA, F. 91919003/986967550/3037-5200 CRECI 9355J

LP 265 APTO COM OTIMA LOCALIZAÇÃO, APTO C/80M, 2QTS, VARANDA, WC SOC, DCE, SL P/02 AMB, COZINHA, COM ARMÁRIOS, GÁS ENCANADO, ELEVADOR, 1VG, SALÃO DE FESTA, PLAY, R\$ 350 MIL, AC. FINANC., TELS: 99191-9003/986967550/30375200 CRECI 9355J

LP 265 APTO COM OTIMA LOCALIZAÇÃO, APTO C/80M, 2QTS, VARANDA, WC SOC, DCE, SL P/02 AMB, COZINHA, COM ARMÁRIOS, GÁS ENCANADO, ELEVADOR, 1VG, SALÃO DE FESTA, PLAY, R\$ 350 MIL, AC. FINANC., TELS: 99191-9003/986967550/30375200 CRECI 9355J

LP 374 OPORTUNIDADE APTO NO CORAÇÃO DE CASA AMARELA C/85M, 3 QTS, STE, VARANDA, SALA P/02 AMB, WC SOCIAL, COZ, DCE, TODO C/ARM., ELEVADOR, 2 VGS, LAZER COMPLETO, R\$ 450 MIL, ACETA FINANCIAMENTO, F-991919003/986967550

LP 239 OPORTUNIDADE APTO NO C/OTIMA LOCALIZAÇÃO, C/80M, 2 QTS, SUITE, ESCRITÓRIO, SALA P/02 AMB, VARANDA, WC SOCIAL, COZ, ÁREA DE SERVIÇO, TODO C/ARM., PISCINA, SALÃO DE FESTA, 1 VG DE GARAGEM, AC. FINANC., VALOR R\$ 350 MIL, F-991919003/986967550

LP 239 OPORTUNIDADE APTO NO C/OTIMA LOCALIZAÇÃO, C/80M, 2 QTS, SUITE, ESCRITÓRIO, SALA P/02 AMB, VARANDA, WC SOCIAL, COZ, ÁREA DE SERVIÇO, TODO C/ARM., PISCINA, SALÃO DE FESTA, 1 VG DE GARAGEM, AC. FINANC., VALOR R\$ 350 MIL, F-991919003/986967550

LP3248 IMPERDÍVEL APTO C/118M, 3QTS, ISTE, WC SOC, COZ, ÁREA DE SERVIÇO, SALA P/02 AMB, VARANDA, DCE, ARM., 2VGS, ELEVADOR, SALÃO DE FESTA, PLAY, R\$ 650 MIL, AC. FINANC., FONES: 99191-9003/986967550

LP3248 IMPERDÍVEL APTO C/118M, 3QTS, ISTE, WC SOC, COZ, ÁREA DE SERVIÇO, SALA P/02 AMB, VARANDA, DCE, ARM., 2VGS, ELEVADOR, SALÃO DE FESTA, PLAY, R\$ 650 MIL, AC. FINANC., FONES: 99191-9003/986967550

LP 265 APTO COM OTIMA LOCALIZAÇÃO, APTO C/80M, 2QTS, VARANDA, WC SOC, DCE, SL P/02 AMB, COZINHA, COM ARMÁRIOS, GÁS ENCANADO, ELEVADOR, 1VG, SALÃO DE FESTA, PLAY, R\$ 350 MIL, AC. FINANC., TELS: 99191-9003/986967550/30375200 CRECI 9355J

LP 265 APTO COM OTIMA LOCALIZAÇÃO, APTO C/80M, 2QTS, VARANDA, WC SOC, DCE, SL P/02 AMB, COZINHA, COM ARMÁRIOS, GÁS ENCANADO, ELEVADOR, 1VG, SALÃO DE FESTA, PLAY, R\$ 350 MIL, AC. FINANC., TELS: 99191-9003/986967550/30375200 CRECI 9355J

LP 265 APTO COM OTIMA LOCALIZAÇÃO, APTO C/80M, 2QTS, VARANDA, WC SOC, DCE, SL P/02 AMB, COZINHA, COM ARMÁRIOS, GÁS ENCANADO, ELEVADOR, 1VG, SALÃO DE FESTA, PLAY, R\$ 350 MIL, AC. FINANC., TELS: 99191-9003/986967550/30375200 CRECI 9355J

LP 265 APTO COM OTIMA LOCALIZAÇÃO, APTO C/80M, 2QTS, VARANDA, WC SOC, DCE, SL P/02 AMB, COZINHA, COM ARMÁRIOS, GÁS ENCANADO, ELEVADOR, 1VG, SALÃO DE FESTA, PLAY, R\$ 350 MIL, AC. FINANC., TELS: 99191-9003/986967550/30375200 CRECI 9355J

LP 265 APTO COM OTIMA LOCALIZAÇÃO, APTO C/80M, 2QTS, VARANDA, WC SOC, DCE, SL P/02 AMB, COZINHA, COM ARMÁRIOS, GÁS ENCANADO, ELEVADOR, 1VG, SALÃO DE FESTA, PLAY, R\$ 350 MIL, AC. FINANC., TELS: 99191-9003/986967550/30375200 CRECI 9355J

LP422 OPORTUNIDADE IMPERDÍVEL APTO PROX DE TUDO C/ 118M, 4 QTS, 2 SUITES, WC SOC, SL P/02 AMB, COZINHA, VARANDA, DCE, TODO COM ARMÁRIOS, 2 VAGAS, LAZER COMPLETO, R\$ 850 MIL, MARQUE SUA VISITA, ACETA FINANCIAMENTO, F-99191-9003/986967550/3037-5200 CRECI 9355J

LP3125 IMPERDÍVEL !! EXCLUSIVIDADE EDF. VILLA DO ESPINHEIRO APTO C/ 135 M, 3 QTS SENDO 1 STE, SALA P/02 MB, COZINHA, WC SOCIAL, VARANDA, TODO DECORADO E C/ ARMÁRIOS, ELEVADOR, SALÃO DE FESTA, SALÃO FESTA, PLAY, 2 VGS, R\$ 630 MIL, ACETA FINANCIAMENTO, MARQUE SUA VISITA !! F-986967550/99995-5055, 3037 5200 CRECI 9355J

LP314 OPORTUNIDADE APTO COM 141M COM 3 QTS SENDO 1 SUITE COM VARANDA, SALA COM 03 AMB, COZINHA, DCE, ARMÁRIOS, 2 VAGAS, LAZER COMPLETO, R\$ 850 MIL, MARQUE SUA VISITA !! F-986967550/99995-5055, 3037 5200 CRECI 9355J

LP 265 APTO COM OTIMA LOCALIZAÇÃO, APTO C/80M, 2QTS, VARANDA, WC SOC, DCE, SL P/02 AMB, COZINHA, COM ARMÁRIOS, GÁS ENCANADO, ELEVADOR, 1VG, SALÃO DE FESTA, PLAY, R\$ 350 MIL, AC. FINANC., TELS: 99191-9003/986967550/30375200 CRECI 9355J

LP 265 APTO COM OTIMA LOCALIZAÇÃO, APTO C/80M, 2QTS, VARANDA, WC SOC, DCE, SL P/02 AMB, COZINHA, COM ARMÁRIOS, GÁS ENCANADO, ELEVADOR, 1VG, SALÃO DE FESTA, PLAY, R\$ 350 MIL, AC. FINANC., TELS: 99191-9003/986967550/30375200 CRECI 9355J

LP 265 APTO COM OTIMA LOCALIZAÇÃO, APTO C/80M, 2QTS, VARANDA, WC SOC, DCE, SL P/02 AMB, COZINHA, COM ARMÁRIOS, GÁS ENCANADO, ELEVADOR, 1VG, SALÃO DE FESTA, PLAY, R\$ 350 MIL, AC. FINANC., TELS: 99191-9003/986967550/30375200 CRECI 9355J

LP 265 APTO COM OTIMA LOCALIZAÇÃO, APTO C/80M, 2QTS, VARANDA, WC SOC, DCE, SL P/02 AMB, COZINHA, COM ARMÁRIOS, GÁS ENCANADO, ELEVADOR, 1VG, SALÃO DE FESTA, PLAY, R\$ 350 MIL, AC. FINANC., TELS: 99191-9003/986967550/30375200 CRECI 9355J

LP 265 APTO COM OTIMA LOCALIZAÇÃO, APTO C/80M, 2QTS, VARANDA, WC SOC, DCE, SL P/02 AMB, COZINHA, COM ARMÁRIOS, GÁS ENCANADO, ELEVADOR, 1VG, SALÃO DE FESTA, PLAY, R\$ 350 MIL, AC. FINANC., TELS: 99191-9003/986967550/30375200 CRECI 9355J

LP 265 APTO COM OTIMA LOCALIZAÇÃO, APTO C/80M, 2QTS, VARANDA, WC SOC, DCE, SL P/02 AMB, COZINHA, COM ARMÁRIOS, GÁS ENCANADO, ELEVADOR, 1VG, SALÃO DE FESTA, PLAY, R\$ 350 MIL, AC. FINANC., TELS: 99191-9003/986967550/30375200 CRECI 9355J

LP 265 APTO COM OTIMA LOCALIZAÇÃO, APTO C/80M, 2QTS, VARANDA, WC SOC, DCE, SL P/02 AMB, COZINHA, COM ARMÁRIOS, GÁS ENCANADO, ELEVADOR, 1VG, SALÃO DE FESTA, PLAY, R\$ 350 MIL, AC. FINANC., TELS: 99191-9003/986967550/30375200 CRECI 9355J

LEILÃO DE ALIENAÇÃO FIDUCIÁRIA
Online

1º Leilão: 24/04/2023 às 11h30
2º Leilão: 25/04/2023 às 11h30

Credora Fiduciária: FOCUS MONITORAMENTO LTDA.
Fiduciários: FRANCISCO DE ASSIS RODRIGUES DA SILVA, casado com INGRID EMMANUELA RODRIGUES DA SILVA

LOTE 01 - CARNAÍBA/PE
Uma casa de residência e respectivo terreno, localizado na Rua Presidente Kennedy, 465, centro desta cidade de Carnaíba-PE, com área total de 135,70 m2, toda construída, em alvenaria, coberta de telhas, piso de cerâmica, dois portões de ferro de frente, forro em gesso, sala única, 03 quartos sendo um como suíte, uma cozinha, um banheiro social, uma área de serviço e uma garagem, confrontando-se pelo lado direito com herdeiros de Expedito Rodrigues de Medeiros e pelo lado esquerdo com Paulo Roberto de Lemos, Av.3 - Para constar que o imóvel supra descrito possui uma área total de 136,00m², sendo uma área de 99,00m² de área construída. Av.5 - Para constar a verdadeira área do imóvel como 139,55m², sendo 123,05m² de área construída. Imóvel objeto da matrícula nº 284/3262 do Oficial de Registro de Carnaíba/PE. Observação: Imóvel ocupado. Desocupação pelo adquirente, nos termos do art. 30 e § único da lei 9.514/97.
Lance Mínimo 1º Leilão: R\$ 97.565,43 | Lance Mínimo 2º Leilão: R\$ 57.470,35

O arrematante presente pagará no ato o preço total da arrematação e a comissão do leiloeiro, correspondente a 5% sobre o valor de arremate, inclusive o devedor fiduciante, no caso do exercício do direito de preferência, na forma da lei. As demais condições obedecerão ao que regula o Decreto nº 21.981 de 19 de outubro de 1.932, com as alterações introduzidas pelo Decreto nº 22.427 de 1º de fevereiro de 1.933, que regula a profissão de Leiloeiro Oficial. Edital completo no site do leiloeiro. Leiloeira Oficial: Dora Plat - Juceesp 744.

PARA MAIS INFORMAÇÕES: 3003.0677 | PORTALZUK.com.br

GRACAS

APTO COM OTIMA LOCALIZAÇÃO, APTO COM 91M, 3QTS, VARANDA, WC SOC, DCE, SL P/02 AMB, COZINHA, COM ARMÁRIOS, ELEVADOR, 1VG, R\$ 260 MIL, AC. FINANC., F-99191-9003/986967550/3037 5200 CRECI 9355J

APTO COM OTIMA LOCALIZAÇÃO, APTO COM 91M, 3QTS, VARANDA, WC SOC, DCE, SL P/02 AMB, COZINHA, COM ARMÁRIOS, ELEVADOR, 1VG, R\$ 260 MIL, AC. FINANC., F-99191-9003/986967550/3037 5200 CRECI 9355J

LP 3165 OPORTUNIDADE ÚNICA APTO C/127M, 3 QTS, 01 SUITE, VARANDA, SALA P/02 AMB, COZ, WC SOC, DCE, 1 VG, TODO C/ ARMÁRIOS, ELEVADOR, QUADRA, SALÃO DE FESTA, PLAY, 02VGS, R\$ 520 MIL, MARQUE SUA VISITA, AC. FINANC., FONES - 991919003/986967550/3037-5200 CRECI 9355J

LP 3165 OPORTUNIDADE ÚNICA APTO C/127M, 3 QTS, 01 SUITE, VARANDA, SALA P/02 AMB, COZ, WC SOC, DCE, 1 VG, TODO C/ ARMÁRIOS, ELEVADOR, QUADRA, SALÃO DE FESTA, PLAY, 02VGS, R\$ 520 MIL, MARQUE SUA VISITA, AC. FINANC., FONES - 991919003/986967550/3037-5200 CRECI 9355J

LP 668 OPORTUNIDADE CASA O CORAÇÃO DE JARDIM ATLANTICO C/ 180 M DE ÁREA ÚTIL, TERRENO 14 X 30, 3QTS SENDO UMA SUITE, ESCRITÓRIO, 02 TERRAÇOS, WC SOCIAL, SL P/03 AMB, COZINHA, DESPESA, DCE, LAVANDEIRA, QUINTAL, POÇO, CANIL, TODA COM ARMÁRIOS, 3 VGS, R\$ 540 MIL, AC. FINANC., FONES - 991919003/986967550/3037 5200 CRECI 9355J

LP 668 OPORTUNIDADE CASA O CORAÇÃO DE JARDIM ATLANTICO C/ 180 M DE ÁREA ÚTIL, TERRENO 14 X 30, 3QTS SENDO UMA SUITE, ESCRITÓRIO, 02 TERRAÇOS, WC SOCIAL, SL P/03 AMB, COZINHA, DESPESA, DCE, LAVANDEIRA, QUINTAL, POÇO, CANIL, TODA COM ARMÁRIOS, 3 VGS, R\$ 540 MIL, AC. FINANC., FONES - 991919003/986967550/3037 5200 CRECI 9355J

LP 668 OPORTUNIDADE CASA O CORAÇÃO DE JARDIM ATLANTICO C/ 180 M DE ÁREA ÚTIL, TERRENO 14 X 30, 3QTS SENDO UMA SUITE, ESCRITÓRIO, 02 TERRAÇOS, WC SOCIAL, SL P/03 AMB, COZINHA, DESPESA, DCE, LAVANDEIRA, QUINTAL, POÇO, CANIL, TODA COM ARMÁRIOS, 3 VGS, R\$ 540 MIL, AC. FINANC., FONES - 991919003/986967550/3037 5200 CRECI 9355J

LP 668 OPORTUNIDADE CASA O CORAÇÃO DE JARDIM ATLANTICO C/ 180 M DE ÁREA ÚTIL, TERRENO 14 X 30, 3QTS SENDO UMA SUITE, ESCRITÓRIO, 02 TERRAÇOS, WC SOCIAL, SL P/03 AMB, COZINHA, DESPESA, DCE, LAVANDEIRA, QUINTAL, POÇO, CANIL, TODA COM ARMÁRIOS, 3 VGS, R\$ 540 MIL, AC. FINANC., FONES - 991919003/986967550/3037 5200 CRECI 9355J

LP 668 OPORTUNIDADE CASA O CORAÇÃO DE JARDIM ATLANTICO C/ 180 M DE ÁREA ÚTIL, TERRENO 14 X 30, 3QTS SENDO UMA SUITE, ESCRITÓRIO, 02 TERRAÇOS, WC SOCIAL, SL P/03 AMB, COZINHA, DESPESA, DCE, LAVANDEIRA, QUINTAL, POÇO, CANIL, TODA COM ARMÁRIOS, 3 VGS, R\$ 540 MIL, AC. FINANC., FONES - 991919003/986967550/3037 5200 CRECI 9355J

LP 668 OPORTUNIDADE CASA O CORAÇÃO DE JARDIM ATLANTICO C/ 180 M DE ÁREA ÚTIL, TERRENO 14 X 30, 3QTS SENDO UMA SUITE, ESCRITÓRIO, 02 TERRAÇOS, WC SOCIAL, SL P/03 AMB, COZINHA, DESPESA, DCE, LAVANDEIRA, QUINTAL, POÇO, CANIL, TODA COM ARMÁRIOS, 3 VGS, R\$ 540 MIL, AC. FINANC., FONES - 991919003/986967550/3037 5200 CRECI 9355J

LP 668 OPORTUNIDADE CASA O CORAÇÃO DE JARDIM ATLANTICO C/ 180 M DE ÁREA ÚTIL, TERRENO 14 X 30, 3QTS SENDO UMA SUITE, ESCRITÓRIO, 02 TERRAÇOS, WC SOCIAL, SL P/03 AMB, COZINHA, DESPESA, DCE, LAVANDEIRA, QUINTAL, POÇO, CANIL, TODA COM ARMÁRIOS, 3 VGS, R\$ 540 MIL, AC. FINANC., FONES - 991919003/986967550/3037 5200 CRECI 9355J

MADALENA

LP 3142 OPORTUNIDADE ÚNICA APTO C/84M, 3QTS, 1 SUITE, 1 QUARTO REVERSÍVEL, SALA P/02 AMB, COZ, WC SOC, VARANDA, WC SERVIÇO, 1VG, TODO C/ARMÁRIOS, ELEVADOR, R\$ 350 MIL, MARQUE SUA VISITA, AC. FINANC., F-991919003/986967550/3037 5200 CRECI 9355J

LP 3142 OPORTUNIDADE ÚNICA APTO C/84M, 3QTS, 1 SUITE, 1 QUARTO REVERSÍVEL, SALA P/02 AMB, COZ, WC SOC, VARANDA, WC SERVIÇO, 1VG, TODO C/ARMÁRIOS, ELEVADOR, R\$ 350 MIL, MARQUE SUA VISITA, AC. FINANC., F-991919003/986967550/3037 5200 CRECI 9355J

LP 321 OPORTUNIDADE EXCLUSIVIDADE APARTAM. MUITO BOM PROX DE TUDO 84M C/3QTS, SALA P/02 AMB, WC SOC E WC DE SERVIÇO, COZINHA, ÁREA DE SERVIÇO, TODO C/ARMÁRIOS, NASC., 1 ANDAR DE ESCADA, 1VG, AC. FINANC., R\$ 145 MIL, MARQUE SUA VISITA, F-99191-9003/986967550/3037 5200 CRECI 9355J

LP 321 OPORTUNIDADE EXCLUSIVIDADE APARTAM. MUITO BOM PROX DE TUDO 84M C/3QTS, SALA P/02 AMB, WC SOC E WC DE SERVIÇO, COZINHA, ÁREA DE SERVIÇO, TODO C/ARMÁRIOS, NASC., 1 ANDAR DE ESCADA, 1VG, AC. FINANC., R\$ 145 MIL, MARQUE SUA VISITA, F-99191-9003/986967550/3037 5200 CRECI 9355J

LP 321 OPORTUNIDADE EXCLUSIVIDADE APARTAM. MUITO BOM PROX DE TUDO 84M C/3QTS, SALA P/02 AMB, WC SOC E WC DE SERVIÇO, COZINHA, ÁREA DE SERVIÇO, TODO C/ARMÁRIOS, NASC., 1 ANDAR DE ESCADA, 1VG, AC. FINANC., R\$ 145 MIL, MARQUE SUA VISITA, F-99191-9003/986967550/3037 5200 CRECI 9355J

LP 321 OPORTUNIDADE EXCLUSIVIDADE APARTAM. MUITO BOM PROX DE TUDO 84M C/3QTS, SALA P/02 AMB, WC SOC E WC DE SERVIÇO, COZINHA, ÁREA DE SERVIÇO, TODO C/ARMÁRIOS, NASC., 1 ANDAR DE ESCADA, 1VG, AC. FINANC., R\$ 145 MIL, MARQUE SUA VISITA, F-99191-9003/986967550/3037 5200 CRECI 9355J

LP 321 OPORTUNIDADE EXCLUSIVIDADE APARTAM. MUITO BOM PROX DE TUDO 84M C/3QTS, SALA P/02 AMB, WC SOC E WC DE SERVIÇO, COZINHA, ÁREA DE SERVIÇO, TODO C/ARMÁRIOS, NASC., 1 ANDAR DE ESCADA, 1VG, AC. FINANC., R\$ 145 MIL, MARQUE SUA VISITA, F-99191-9003/986967550/3037 5200 CRECI 9355J

LP 321 OPORTUNIDADE EXCLUSIVIDADE APARTAM. MUITO BOM PROX DE TUDO 84M C/3QTS, SALA P/02 AMB, WC SOC E WC DE SERVIÇO, COZINHA, ÁREA DE SERVIÇO, TODO C/ARMÁRIOS, NASC., 1 ANDAR DE ESCADA, 1VG, AC. FINANC., R\$ 145 MIL, MARQUE SUA VISITA, F-99191-9003/986967550/3037 5200 CRECI 9355J

LP 321 OPORTUNIDADE EXCLUSIVIDADE APARTAM. MUITO BOM PROX DE TUDO 84M C/3QTS, SALA P/02 AMB, WC SOC E WC DE SERVIÇO, COZINHA, ÁREA DE SERVIÇO, TODO C/ARMÁRIOS, NASC., 1 ANDAR DE ESCADA, 1VG, AC. FINANC., R\$ 145 MIL, MARQUE SUA VISITA, F-99191-9003/986967550/3037

LOTERIAS QUINA 6122 14 31 47 49 60 || LOTOFÁCIL 2785 01 04 05 09 11 14 15 17 18 19 20 21 23 24 25 || TIMEMANIA 1922 11 22 25 27 49 65 73 Time do Coração Moto Clube/MA
DIA DE SORTE 743 02 03 04 06 07 10 16 Mês da sorte: Janeiro DUPLA SENA 2500 1º sorteio: 03 19 37 40 44 48 2º sorteio: 06 14 16 21 23 48

■ Rubro-negro inicia na competição contra Coritiba com confiança para escrever novo capítulo, após acumular fracassos nas últimas edições

EM ALTA, LEÃO DEBUTA NA COPA DO BRASIL

YURI TEIXEIRA

Após acumular fracassos nas últimas quatro temporadas, o Sport volta a entrar em ação pela Copa do Brasil na noite de hoje. Às 19h, o campeão de 2008 visita o Coritiba, no Couto Pereira, pela terceira fase. O duelo da volta acontece no próximo dia 25, na Ilha do Retiro. Diferente das eliminações para Tombense, Brusque, Juazeirense e Altos, o Rubro-negro chega à competição em alta, ostentando o melhor ataque do Brasil em 2023 e prestes a jogar duas decisões no ano.

Com 55 gols feitos e apenas 11 sofridos, o Rubro-negro tem 84% de aproveitamento na temporada. Em 23 jogos, conquistou 18 vitórias, empatou quatro vezes e teve uma única derrota. E diferente do Coxa Branca, o Rubro-negro dará hoje o pontapé em uma sequência pesada de jogos. Nos próximos dias, encara o Retrô, pela final do Estadual, e a partir da próxima semana, o Ceará, pela decisão da Copa do Nordeste.

O clube do Paraná, por sua vez, entrou em campo pela última vez em meados de março. Isso porque foi eliminado precocemente do Estadual e só disputa a Copa do Brasil até o começo da Série A, no final de semana. Com tanto tempo distante da torcida, o Couto Pereira terá casa cheia para apoiar o Coxa. Foram vendidos 30 mil ingressos de forma antecipada para o confronto.

Ex-jogador do clube paranaense, o zagueiro Sabino reconheceu as dificuldades que serão encontradas pelo Sport. O defensor pediu concentração ao time para conseguir obter um resultado positivo. "Conheço bem o estádio, a torcida, a atmosfera que criam

aqui no Couto Pereira. O jogo será difícil, mas viemos preparados para qualquer tipo de adversidade, qualquer tipo de confronto. Será um jogo muito importante para nós, difícil, mas estamos preparados. Temos que desempenhar o melhor futebol possível, ter



RAFAEL BANDEIRA/SCR

Ex-jogador do Coxa Branca, Sabino pede concentração ao Sport para conseguir obter um resultado positivo

Clube é multado por infrações contra Sergipe

O Superior Tribunal de Justiça Desportiva (STJD) julgou ontem as infrações cometidas pelo Sport, na partida contra o Sergipe, disputada no dia 8 de março, pela sétima rodada da Copa do Nordeste. Na ocasião, o Rubro-negro viu o zagueiro Sabino e o técnico Enderson Moreira receberem o cartão vermelho, além de objetos serem arremessados ao gramado da Ilha do Retiro.

Expulso aos 37 minutos do primeiro tempo, Sabino foi punido pelo STJD com apenas uma partida - já cumprida perante o Santa Cruz. Na vitória do Leão por 2x1, o defensor foi advertido com o vermelho após matar contra-ataque claro de gol construído pelos sergipanos na Ilha.

Já o técnico Enderson Moreira foi expulso logo depois do gol marcado pelo Alvirrubro, por ofender o assistente Luanderson Lima dos Santos, segundo o árbitro publicou na súmula da partida. O treinador, contudo, foi absolvido pelo órgão de justiça.

Decisão ainda cabe recurso

Por copos e um chaveiro arremessados no gramado pela torcida, em direção a Luanderson Lima dos Santos aos 25 minutos do segundo tempo, o Sport foi punido financeiramente pelo STJD. O órgão aplicou uma multa de R\$ 6 mil ao Rubro-negro. A decisão, no entanto, cabe recurso. Já pela bola lançada no intuito de paralisar um ataque do Sergipe, não foi identificado o autor do ato. Como a ação não atrapalhou o andamento da partida, o Leão escapou de uma possível sanção.



Coritiba

Gabriel; Natanael, Bruno Viana, Kuscevic e Victor Luis; Andrey, Liziero e Júnior Urso; Willian Pottker, Alef Manga e Rodrigo Pinho. Técnico: Antônio Oliveira.



X Sport

Renan; Eduardo, Thyere, Sabino e Igor Cariús; Ronaldo, Fabinho e Jorginho; Labandeira, Luciano Juba e Wagner Love. Técnico: Enderson Moreira.

Estádio: Couto Pereira (Curitiba/PR) Horário: 19h
Árbitro: Leandro Vuaden (RS) Assistentes: Eduardo Gonçalves da Cruz (MS) e Lúcio Beiersdorf Flor (RS) VAR: Rodrigo Nunes de Sá (FIFA/RJ) Transmissão: SporTV e Premiere.

concentração do começo ao fim será fundamental", pontuou.

De olho na premiação robusta

Só por ter carimbado a ida à final da Copa do Nordeste, o Sport já tem garantido no Regional R\$ 5,7 milhões, caso fique com o vice-campeonato. Se ficar com o título, o montante sobe para R\$ 6,4 milhões. A classificação perante o Coxa na Copa do Brasil pode alavancar ainda mais o lado financeiro dos rubro-negros. Se avançar às oitavas, o Leão embolsa R\$ 3,3 milhões. Receita importante para auxiliar nas contas da temporada.



CHRISTOF STACHE / AFP

Diante da Alemanha, Brasil pressionou na marcação e teve as melhores oportunidades da partida

AGÊNCIA O GLOBO

A exatos 100 dias do início da Copa do Mundo feminina, na Austrália e na Nova Zelândia, o Brasil deu motivos para se acreditar numa vida mais longa no Mundial. No último grande teste do ciclo, a boa vitória sobre a Alemanha por 2x1, ontem, em Nuremberg, foi tão convincente quanto o empate diante da Inglaterra, semana passada, na Finalíssima, em Wembley - derrota nos pênaltis.

As duas atuações comprovam a evolução da seleção de Pia Sundhage no melhor momento possível. A três meses da Copa, a equipe encerrou um ciclo de sete jogos diante de seleções que estarão no Mundial. Foram três jogos diante do Canadá, atual campeão olímpico, além dos confrontos diante dos Estados Unidos (atual campeão mundial), Japão (forte seleção asiática), Inglaterra (campeã europeia) e a Alemanha (vice na Euro).

Haverá tempo para amistosos

Em julho, às vésperas da competição, ainda haverá tempo para amistosos, porém com adversárias de menor expressão. Fato é que o time ganhou confiança para enfrentar o grupo em que a França é tida como favorita. As francesas, no entanto, estão em momento complicado. Recentemente, houve saída em massa de jogadoras experientes que não concordavam com o trabalho da comissão técnica. A federação

■ Em último grande teste, seleção brasileira dá motivos para se acreditar em vida mais longa na Copa do Mundo, em julho

BRASIL VENCE ALEMANHA E ATESTA EVOLUÇÃO

trocou o treinador - Hervé Renard, ex-Arábia Saudita - e as atletas reviram a decisão.

O acerto do time brasileiro é fundamental justamente para poder enfrentar a França em pé de igualdade, no dia 29 de julho, em Brisbane. O jogo, ao que tudo indica, decidirá o primeiro lugar do Grupo F, que ainda conta com Panamá e Jamaica. Único jeito de escapar da própria Alemanha, já nas oitavas de final. Ainda há outras boas notícias dessa data Fifa. Pia conseguiu mostrar um padrão de jogo e variações táticas de acordo com a adversária. Contra a Inglaterra, no primeiro tempo, por exemplo, optou por uma linha defensiva mais forte e conseguiu segurar o ímpeto das inglesas; no segundo, saiu para o jogo e alcançou o merecido empate.

Time propõe jogo e mostra ritmo

Diante da Alemanha, o time pressionou na marcação e teve as melhores oportunidades da partida. Os gols de Tamires, que aproveitou a confusão entre goleira e zagueira para pegar o rebote, e de Ary Borges, que acertou no gol um cruzamento da linha de fundo, ambos no primeiro tempo, não foram frutos do acaso. Foi um time que propôs o jogo, mostrou ritmo e capacidade física para recompor a marcação, mas ainda há que melhorar nessa transição. A desatenção nos acréscimos, quando saiu o gol de Jule Brand após rebote, é outro ponto a ser observado. Contra gigantes do futebol, a concentração deve ser 100% o tempo todo.

NÁUTICO

Souza busca gols que não fez contra mineiros em 2012

O jogo de amanhã entre Náutico e Cruzeiro, nos Aflitos, pelo duelo de ida da terceira fase da Copa do Brasil, será o quinto do volante Souza contra a Raposa. Um deles foi jogando pelo Palmeiras e outros três pelo Timbu, sendo o mais recente na goleada dos mineiros por 4x0, pela Série B do Campeonato Brasileiro 2022. Mas é outra partida, contudo, que traz recordações com sentimentos mistos ao jogador.

Em 2012, na primeira passagem pelo Náutico, Souza estava em campo no empate em 0x0 entre os clubes, nos Aflitos, pela Série A do Campeonato Brasileiro. O Timbu não ganhou, mas o atleta teve bom desempenho e quase balançou as redes por duas vezes em cobranças de falta - arma que ele utilizaria bem ao longo da temporada, marcando desta forma diante de Internacional, duas vezes, e Atlético/MG, além de anotar gols contra Ponte Preta, Coritiba, Figueirense e São Paulo.

“Eu estava bem no Náutico e depois fui ao Cruzeiro, sendo cam-

peão brasileiro em duas oportunidades. É um clube que também tenho carinho, mas defendo o Náutico e temos um jogo importante na quinta. É um adversário difícil. Espero que os gols que não fiz antes, eu consiga fazer agora”, afirmou. Caso avance para as oitavas de final, o Náutico embolsará R\$ 3,3 milhões.

Histórico na Copa do Brasil

A primeira participação do Náutico na Copa, em 1989, terminou com uma desclassificação nas oitavas de final. No ano seguinte, porém, o Timbu teve seu melhor desempenho na competição. O clube foi semifinalista, perdendo na fase para o Flamengo. O artilheiro do torneio em 1990, inclusive, foi o atacante alvirrubro Bizu, autor de sete gols. Ao todo, o Náutico tem 100 jogos pela Copa do Brasil. Foram 45 vitórias, 24 empates e 31 derrotas.

TIAGO CALDAS/CNC



“Espero que os gols que não fiz antes, eu consiga fazer agora”, disse

BREVE

Flamengo foca em Jorge Jesus

O foco do Flamengo é todo em Jorge Jesus para substituir Vitor Pereira, demitido ontem. O clube manifestou a Jesus a intenção de contar com ele de forma imediata e já colocou na mesa oferta financeira. Agora, aguarda o retorno breve para avaliar se busca outra alternativa. O português tem contrato com

o Fenerbahçe até o fim de maio e para chegar agora o Flamengo se dispôs a pagar a multa rescisória, de dois meses de salário. Segundo o jornal Record de Portugal o técnico pediu cerca de 7 milhões de euros por temporada ao Flamengo, mas o clube nega que tenha recebido contraproposta.