

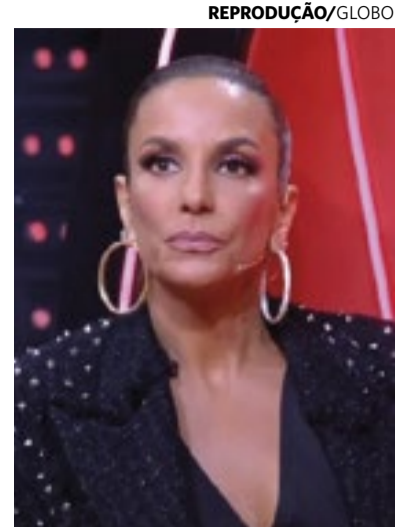

Ivete Sangalo é a grande atração da abertura do São João de Caruaru



REPRODUÇÃO/GLOBO

34

ROBERTO SOARES / ALEPE



Alepe avaliza crédito de R\$ 5,7 bilhões para Raquel Lyra

4

DIVULGAÇÃO



Poço da Panela vai ganhar novo parque

14

WELINGTON LIMA/JC IMAGEM



Radar desligado à noite é convite a excesso de velocidade

20

Sport estreia na Copa BR já com decisão

26

Política

CRIME

Lupércio é vítima de racismo nas redes sociais: 'isso não me abala, mas precisa ser denunciado'

Nesta terça-feira (11), Lupércio utilizou seu perfil no Instagram para denunciar a violência sofrida

FILIPE FARIAS

O prefeito da cidade de Olinda, Professor Lupércio, foi alvo de ataques racistas nas redes sociais. Na última segunda-feira (10), um de seus seguidores utilizou o direct do Instagram para mandar mensagens ofensivas: "Seboso". "Preto filho da P***".

Nesta terça-feira (11), Lupércio utilizou seu perfil no Instagram para denunciar a violência sofrida. "Preciso informar que ontem fui vítima de racismo. Já tinha sido vítima de racismo velado, mas ontem isso aconteceu de forma escancarada. Quero dizer que isso não me abala, mas precisa ser denunciado. Sou negro e tenho orgulho da minha cor", escreveu o prefeito de Olinda.

Apesar de não ter exposto nas redes sociais o perfil do autor que praticou os atos racistas, o Professor Lupércio pretende ir à delegacia denunciar o caso



Professor Lupércio pretende ir à delegacia denunciar o caso de racismo, segundo informações repassadas pela assessoria de comunicação

de racismo, segundo informações repassadas pela assessoria de comunicação da Prefeitura de Olinda.

"É para combater desde cedo crimes como esse, que estamos distribuindo nas nossas escolas municipais uma Cartilha Antirracista. É preciso que todos saibam que o racismo é um mal para a sociedade. Racismo é crime!", escreveu Lupércio no seu Instagram.

COMO DENUNCIAR CRIMES DE RACISMO?

O Ministério Público de Pernambuco orienta que a vítima de ataque racista, assim que puder, procure a Delegacia de Polícia Civil mais próxima de onde ocorreu o fato para registrar uma queixa.

No caso de crimes na internet é importante copiar o endereço do site (URL) em que o crime foi cometido. Tirar prints da tela com a

URL, se possível a partir do computador. No celular não é possível printar a URL a partir dos aplicativos.

Denúncias também po-

dem ser feitas através do MPPE, no Disque MP 127 (das 8h às 14h), ou pelo e-mail: gtracial@mppe.mp.br.

FUNDO MUNICIPAL DE SAÚDE DE TAQUARITINGA DO NORTE – PE COMISSÃO PERMANENTE DE LICITAÇÃO AVISO DE LICITAÇÃO PREGÃO ELETRÔNICO 001/2023

Processo Licitatório nº 002/2023. Pregão Eletrônico nº 001/2023 – Registro de Preços nº 001/2023. Objeto: Escolha da proposta mais vantajosa para o Registro de Preços e eventual contratação de empresa especializada para fornecimento parcelado de **MEDICAMENTOS E MATERIAIS MÉDICO-HOSPITALARES**, destinados à manutenção da Farmácia de Atenção Básica e demais Unidades de Saúde no município de Taquaritinga do Norte – PE, durante o período de 12 (doze) meses, conforme Estudo Técnico Preliminar, Termo de Referência e demais anexos a este ato convocatório. Valor máximo estabelecido: **R\$ 5.953.376,40 (cinco milhões novecentos e cinquenta e três mil trezentos e setenta e seis reais e quarenta centavos)**. **RECEBIMENTO DAS PROPOSTAS:** a partir das 08:00 horas do dia 12/04/2023; **FIM DO RECEBIMENTO DAS PROPOSTAS:** às 08:00 horas do dia 26/04/2023; **ABERTURA E JULGAMENTO DAS PROPOSTAS:** das 08:05 às 08:55 horas do dia 26/04/2023; **INÍCIO DA SESSÃO DE DISPUTA DE PREÇOS:** às 09:00 horas do dia 26/04/2023; **REFERÊNCIA DE TEMPO:** Horário de Brasília (DF); **LOCAL:** Plataforma Bolsa Nacional de Compras – BNC. **Site:** <https://bnc.org.br/>. Edital na íntegra à disposição dos interessados: **1.** Setor de Licitações, na sede da Prefeitura Municipal de Taquaritinga do Norte-PE, sita à Rua Padre Berenguer s/nº Centro Taquaritinga do Norte – PE; **2.** Site <https://www.taquaritingadonorte.pe.gov.br/> – Portal da Transparência Fundo Municipal de Saúde – FMS (Outras Publicações: Aviso de Licitações/Editais); **3.** E-mail da CPL: licit.taqdonorte@hotmail.com. Informações Complementares através dos telefones: (81) 3733-2173 e 3733-1156. Taquaritinga do Norte, 11 de abril de 2023.

JOÃO BATISTA DA SILVA – Pregoeiro do Fundo Municipal de Saúde

EDITAL DE CITAÇÃO. Prazo: 20 dias. O(A) Exmo. Sr.(a) Juiz(a) de Direito da 4ª Vara Cível da Comarca de Jaboatão dos Guararapes, em virtude de Lei, etc. FAZ SABER o RÉU: ALBUQUERQUE AUTO PECAS EIRELI - ME, ALLANO TAVARES DE ALBUQUERQUE, a(o)(s) qual(is) se encontra(m) em local incerto e não sabido que, neste Juízo de Direito, situado à ROD BR-101 SUL KM 80, S/N, - do km 86,007 ao km 88,000, PRAZERES, JABOATÃO DOS GUARARAPES - PE - CEP: 54345-160, tramita a ação de MONITÓRIA(40), Processo Judicial Eletrônico - PJe 0011543-34.2018.8.17.2810, proposta por AUTOR: ITAU UNIBANCO S/A. Assim, fica(m) a(o)(s) ré(u)(s) CITADA(O)(S) para, querendo, no prazo de 15 (quinze) dias, proceder ao pagamento do montante exigido ou à entrega da coisa reclamada ou à execução da obrigação indicada, e o pagamento de honorários advocatícios de 5% (cinco por cento) do valor atribuído à causa, ou ainda, querendo, para oferecer embargos, contados do transcurso deste edital. Valor do Débito/Descrição do Bem: R\$ 213.261,84 (duzentos e sessenta e um real e oitenta e quatro centavos). Advertência: 1. Em caso de cumprimento do mandado, ficará a(o)(s) Ré(u)(s) isentado(s) do pagamento de custas processuais (§ 1º do art. 701 da Lei nº 13.105 de 16 de março de 2015). 2. Não apresentados os embargos no prazo marcado, constituir-se-á, de pleno direito, o título executivo judicial, independentemente de qualquer formalidade com a nomeação de curador especial (§ 2º do art. 701 da Lei nº 13.105 de 16 de março de 2015). Observação: O presente processo tramita de forma eletrônica através do sistema PJe. Independentemente de cadastro prévio, a parte/advogado poderá realizar consulta através do seguinte endereço eletrônico: <https://pje.trf3.jus.br/fg/ConsultaPublicaListView.ssm>. A tramitação desta ação deverá ser feita através do referido sistema, sendo necessária a utilização de Certificação Digital. As instruções para cadastramento e uso do sistema podem ser obtidas através do seguinte endereço na internet: <http://www.trf3.jus.br/web/processo-judicial-eletronico/cadastro-advogado>. E, para que chegue ao conhecimento de todos, partes e terceiros. JABOATÃO DOS GUARARAPES, 29 de março de 2023.

Cena Política

Pinga-Fogo



IGOR MACIEL

imaciel@sjcc.com.br

Twitter: @jc_pe

Telefone: (81) 3413.6288

Lula, Luciano Bivar e a roupa da política brasileira que só os inteligentes podem ver

O Brasil é um país esquisito no qual reacionários de direita se dizem conservadores, reacionários de esquerda se dizem revolucionários e operadores de velhas políticas se dizem progressistas.

Em todos os casos, tenta-se retornar a um passado no qual essas ideias eram aceitas pelo senso comum, mesmo que fossem uma tragédia ética, administrativa ou humana. Como a realidade é dinâmica e maltrata os que a ignoram, todo mundo fica “nu” em algum momento.

Nos últimos quatro anos em que o discurso reacionário de direita cavalejou o poder, religião, militarismo e política se misturaram além da conta, tentando impor a ideia do que é certo segundo suas crenças, baseadas mais em hipocrisia do que em ética e humanismo. Com o resultado da eleição de 2022, esse grupo ficou nu, por agora.

Ao longo dos anos, o discurso reacionário de esquerda, em partidos como PCO e similares, sobrevive no país entre o ridículo das urnas e as migalhas deixadas pelo PT no poder. São pessoas que ainda acreditam em “luta de classes”, “imperialismo norte-americano” e outras realidades extintas desde o fim dos anos 1980. A nudez, nesses casos, parece permanente, mas nunca se sabe.

O bolsonarismo também parecia algo sem chance de vingar, até 2018.

O PT talvez seja o partido que mais teve sucesso no Brasil nos últimos anos porque consegue incorporar o conservadorismo de esquerda e de direita em



EVARISTO SA / AFP

suas entranhas, enquanto pratica o tipo de política de fisiologismo que manteve o poder de grandes oligarquias ao longo de toda a existência do Brasil como país.

E, isso, enquanto segura uma bandeira “progressista”.

Mas, e o PT não fica nu, igual aos outros? O PT está nu desde que Lula foi eleito presidente pela primeira vez. E nunca mais houve preocupação em se vestir, porque os petistas descobriram algo que Hans Christian Andersen já tinha percebido.

Andersen é o autor do famoso conto “A Roupa Nova do Rei” em que um monarca, enganado por dois vigaristas, desfila com roupas que “só os inteligentes podem ver”. Os súditos aplaudem a inexistente roupa do rei, até que uma criança inocente grita: “o rei está nu”. Mesmo assim, o rei continua desfilando e a corte segue aplaudindo,

porque ninguém quer parecer burro.

O que o PT aprendeu foi que é mais fácil manter a fantasia da inteligência de seus seguidores do que ter que se vestir. Sempre que alguém discorda dos petistas, acaba tratado com desprezo. Quem diverge é burro e mal intencionado. Quem concorda, é sempre genial.

Mas, como as práticas políticas são as mais antigas possíveis, com o PT no poder sempre há momentos que servem de oportunidades para alguma criança gritar que o “rei está nu”.

Na briga interna do União Brasil, por exemplo, a decisão que foi tomada sobre o ministério do Turismo, ocupado por Daniela Carneiro (UB), pode deixar o fisiologismo petista exposto.

Quando ela foi indicada, quase perdeu o cargo pelas suspeitas de que teria ligação com o crime organizado no Rio de Janeiro. Na época, Lula

(PT) interrompeu a fritura porque a permanência dela era importante para agradar Luciano Bivar (UB) e segurar o União Brasil na base do governo. Mas é preciso não parecer que está nu, e Lula, publicamente, disse que não iria exonerar a ministra porque “o trabalho de Daniela era muito importante e não havia provas da ligação dela com a milícia”.

Agora, Daniela está deixando o União Brasil e o deputado Luciano Bivar, presidente nacional, avisou que “o ministério é da cota do partido”, não dela. O aviso é que se ela sair da sigla, Lula terá que substituir a ministra por outra indicação de Bivar, ou perde o apoio que tem hoje no Congresso.

Como sempre, o presidente resolverá a questão como se estivesse vestido com belíssimas roupas, mas qualquer criança poderá gritar: “o rei está nu!”

E não estará mentindo.

UM PELO OUTRO

Como a coluna adiantou que aconteceria, a Assembleia Legislativa de Pernambuco aprovou o remanejamento de R\$ 5 bilhões que a governadora queria. Mas, antes, aprovou a liberação para que eles próprios possam legislar em matérias financeiras e tributárias e também um outro projeto aumentando o percentual que eles próprios receberão em emendas.

O primeiro era uma luta antiga do deputado Alberto Feitosa (PL). Só os legislativos de Pernambuco e do Acre ainda não podiam tratar desses temas nas assembleias. A mudança é justa.

Já o segundo projeto foi uma moeda de troca. E só.

Todos os projetos tiveram os mesmos 42 votos.

DEPENDE

A decisão da Prefeitura do Recife de construir um parque urbano na área em que um empreendimento, com expectativa de geração de centenas de empregos, estava sendo projetado, evidencia uma certa seletividade dos recifenses para as questões urbanas.

Desde que o projeto do empreendimento comercial ficou conhecido, Antônio Campos, então presidente da Fundaj indicado pela gestão Bolsonaro para o posto, abriu trincheira e começou a brigar para evitar a construção. Ninguém deu muita atenção e nem se chegou a dar muito apoio.

Agora, quando João Campos (PSB) anunciou que o empreendimento não seria construído e um parque seria feito no lugar, houve gente suspirando de emoção.

Política

LEGISLATIVO

Alepe avaliza crédito de R\$ 5,7 bilhões para Raquel Lyra e também mostra autonomia ao aprovar duas PECs de interesse legislativo

Uma das propostas aprovadas, autoriza os deputados a legislarem sobre projetos financeiros e tributários

MIRELLA ARAÚJO

A aprovação de duas propostas de Emenda à Constituição, em sessão plenária realizada na Assembleia Legislativa de Pernambuco (Alepe), nesta terça-feira (11), garantiu aos parlamentares mais independência com relação ao Poder Executivo, em um claro recado ao Governo Raquel Lyra (PSDB), que acaba de completar 100 dias de gestão.

Com 42 votos, portanto, aprovada por unanimidade dos presentes, a PEC 22/2022 aumenta o valor das emendas impositivas dos parlamentares e estabelece o regime de transferência eletrônica desses repasses, que tem sido chamado de “emenda pix”. O texto original previa um reajuste dos atuais 0,5% para 1,2% no percentual da Receita Corrente Líquida (RCL), aplicado de forma escalonada.

Após negociações com o Governo do Estado, os parlamentares apresentaram uma emenda estabelecendo que o aumento seria de 0,7% da RCL para o exercício de 2023; seguido por 0,8% em 2024; depois o aumento será de 0,9% para o ano de 2025; chegando a 1%, em 2026; já em 2027 esse percentual aumenta para 1,1%, e 1,2% somente em 2028.

Foi mantida a aplicação de 50% do valor das emendas impositivas para ações na área da Saúde. Os outros 50% ficam a critério do parlamentar indicar em quais áreas deseja destinar o recurso.

Também aprovada com o mesmo placar favorável, a PEC 01/2019 autoriza os deputados estaduais a apresentarem projetos que versem sobre ordem financeira e tributária, o que antes competia apenas ao Executivo. E, assim como o Governo do Estado, os par-



Alepe aprova PEC de autoria do deputado estadual Coronel Alberto Feitosa (PL), que aumenta o valor das emendas impositivas

lamentares precisam indicar onde será feita a compensação dessas despesas.

Na justificativa da proposta foi colocado que apenas as constituições dos estados de Pernambuco e do Acre “subsidiem a responsabilidade de os deputados proporem projetos que importem aumento de despesa”. Sobre as matérias tributárias, além de Pernambuco, oito estados também contavam com essa restrição: Acre, Alagoas, Amazonas, Bahia, Maranhão, Paraíba, Roraima e Sergipe.

Para o deputado e autor das PECs, Coronel Alberto Feitosa (PL), que é da bancada independente, essas aprovações corrigem um erro histórico de 34 anos - desde a Constituição estadual de 1989.

“Esses impedimentos significavam o tolhimento do Poder Legislativo. Agora cada deputado pode, de fato, representar o seu eleitor com propostas que venham a atender realmente o anseio da população”, comentou o parlamentar. “Já a PEC das Emendas, ela garante a aplicação dos recursos e moderniza o repasse porque você tem a “emenda pix”, onde é feita a transferência eletrônica”, complementa Feitosa.

Ele afirma também que o fato de a votação ter ocorrido de forma unânime mostra que a Casa não aceita mais estar subjugado do Executivo, como ocorria em gestões anteriores.

“Na verdade fica evidente

que a relação com o Poder Executivo agora mudou. Não há mais esse tolhimento. E quero exaltar aqui o papel de toda a Casa e o papel do próprio presidente da Alepe, Álvaro Porto, que pautou a matéria, fez a quebra do interstício e teve visão de perceber que era agora a oportunidade de tornar a Casa mais forte”, explicou Feitosa.

Líder do PSB na Alepe e opositor ao governo, o deputado estadual Sileno Guedes, também concorda que a aprovação das propostas mostra um fortalecimento do legislativo no Estado. “A aprovação aponta para uma presença maior da vontade da população através dos seus deputados e de ações que possam acontecer nos seus municípios”, disse.

“E a Alepe também entendeu que o crédito solicitado pelo Poder Executivo para as alterações que ele julga serem necessárias, são importantes para garantir a governabilidade da gestão. Não queremos atrapalhar de forma alguma, o que queremos é que a governadora comece a governar”, completou Sileno Guedes.

Ele se referiu ao Projeto de Lei Nº 357/2023, que remaneja R\$ 5,7 bilhões no Orçamento Estadual, e que também foi aprovado nesta terça-feira por unanimidade dos presentes.

BASTIDORES

Apesar do aparente entendimento entre os poderes na

votação desta terça, nos bastidores, essa relação não se deu de maneira tão simples e muitos parlamentares acreditam que as duas PECs só foram aprovadas agora, pela falta de uma base governista sólida, o que acaba por evidenciar a fragilidade de articulação política da gestão estadual.

Isso porque os temas abordados nas propostas não são uma novidade na Alepe, mas os deputados estaduais até então, nunca conseguiram levar a discussão adiante. Tanto é que essas duas PECs “mais recentes” foram arquivadas na legislatura passada.

Durante visita ao gabinete do presidente da Alepe, Alvaro Porto (PSDB), para entregar em mãos o Relatório de Diagnóstico da Situação do Governo de Pernambuco, nessa segunda-feira (9), a governadora Raquel Lyra teria pedido licença aos 16 deputados estaduais presentes na sala de reunião, para conversar reservadamente com o presidente da Casa.

Nesta ocasião, a chefe do Executivo solicitou a retirada de pauta das duas propostas, mas o apelo não foi atendido, porque o projeto não era de interesse individual, mas de toda a Casa.

Nodia seguinte, momentos antes de começar a reunião plenária, os parlamentares se reuniram no chamado “buraco frio” para negociar com o governo alguns pontos da PEC das Emendas, chegando

a um entendimento sobre um período maior para esse aumento escalonado.

Por outro lado, alguns deputados defenderam, sob reserva, que se a governadora quisesse ter “tratorado” essa votação, ela poderia ter feito, a exemplo do que ocorria nos governos do PSB. No entanto, ela apostou em um entendimento sem provocar conflitos.

DEBATE EQUILIBRADO

Para o vice-líder do Governo Raquel Lyra na Alepe, o deputado Joãozinho Tenório (Patriota), o que ocorreu foi um diálogo equilibrado na Casa, lembrando que a própria vice-governadora Priscila Krause (Cidadania), quando era deputada estadual, assinou as PECs na legislatura passada.

“A governadora Raquel Lyra também demonstrou todo o interesse em fazer esse diálogo. E fizemos isso de maneira que atendesse o governo, os deputados, mas acima de tudo, atendesse a população. As emendas serão destinadas para benefícios da população pernambucana”, destacou Joãozinho Tenório.

O deputado Renato Antunes (PL) afirmou que mesmo que a governadora não tenha uma base sólida, ela demonstrou disposição de dar condições para a Casa trabalhar de forma independente. “Não vejo uma interferência impositiva, não vejo o coronelismo como se via no passado. A Assembleia se mostrou altiva”, comentou.

Ao falar sobre o resultado visto no plenário, Alvaro Porto destacou que o esforço pelo entendimento deu resultado. O presidente ressaltou ainda que as mudanças há tempos pleiteadas pela Casa estão sendo encaradas com responsabilidade pelos parlamentares, que vão preservar a unidade da Casa e também o diálogo com o Governo.

“Há muitos anos que a Casa vem pedindo para a gente pautar estas questões. Agora, a gente tem a autonomia do nosso Poder, como pediam a maioria dos deputados desta Casa”, disse.

ROBERTO SOARES / ALEPE

Cláudio Humberto



CLÁUDIO HUMBERTO
claudiohumberto@odianet.com.br
Twitter: @colunaCH

EUA podem punir Petrobras por confiscar dividendos

EUA podem punir Petrobras por confiscar dividendos

A “sugestão” do conselho de administração para a diretoria petista da Petrobras confiscar ou “reter” quase 50 centavos por ação de dividendos a serem pagos aos acionistas pode render nova ação judicial nos Estados Unidos. A Petrobras já teve que pagar US\$ 900 milhões (R\$4,5 bilhões) para encerrar processo em razão dos prejuízos aos investidores na Bolsa de Nova York, causados pela corrupção revelada pela Lava Jato. Agora, a “retenção” deve gerar novos processos judiciais.

BURACO MAIS EMBAIXO

Com ações na Bolsa de Nova York, a Petrobras está sujeita à legislação norte-americana. Foi o que determinou a primeira indenização bilionária.

LUCRO ROUBADO

A Petrobras anunciou que irá pagar gordos dividendos de R\$35,8 bilhões e cada ação corresponderá a R\$2,74, em duas parcelas de R\$1,34.

R\$ 7 BILHÕES NO SACO

O confisco da Petrobras sobre o dividendo dos acionistas representa cerca de 20% do valor calculado: a tanga será de mais de R\$ 7 bilhões.

MOTIVO IMPORTA

Segundo a estatal, o confisco dos valores servia a uma certa “reserva”, mas representa intervenção política nas diretrizes da companhia.



ANDRÉ MOTTA DE SOUZA/AGÊNCIA PETROBRAS

PADILHA QUER INTERMEDIAR TRÉGUA ENTRE LIRA E PACHECO

O ministro das Relações Institucionais, Alexandre Padilha, apresenta-se agora como “mediador” designado pelo petista Lula da disputa entre os presidentes do Senado, Rodrigo Pacheco, e da Câmara, Arthur Lira, para definir o funcionamento das comissões mistas que examinarão medidas provisórias. Enciumado com protagonismo de Lira, Pacheco quer definir a solução, mas nada anda sem a concordância de Lira. O problema é que o “mediador” tem lado: ele e Pacheco são parceiros nessa jogada.

LÍDER NÃO LIDEROU

Espécie de emissário

do Planalto, o líder do governo, José Guimarães (PT-CE), falhou na missão de pacificar a disputa no Congresso.

DESCONFIANÇAS

Assim como os deputados não confiam em Padilha, os senadores não deram a menor confiança a Guimarães, que acabou dispensado.

MPS CORREM RISCO

Lula captou que, sem acordo, duas promessas podem morrer: o reajuste do salário-mínimo e a isenção do imposto de renda para dois salários.

SANEAMENTO

Projeto de Fernando Monteiro (PP-PE), aliado de primeira do presidente da Câmara, Arthur Lira (PP-AL), suspende os efeitos do decreto de Lula que

desmonta o Marco do Saneamento. Tem tudo para ser aprovado.

ÚNICA REALIZAÇÃO

A grande novidade do governo nos 100 dias iniciais é o vice Geraldo Alckmin (PSB): após décadas na política e duas tentativas frustradas de ocupar o Palácio do Planalto, virou presidente duas vezes.

VOO DA ALEGRIA

O governador do Maranhão, Carlos Brandão (PSB), largou seu Estado submerso, com cidades sob decreto de calamidade pública, para não perder a boquinha voadora da viagem com Lula à China por nossa conta.

NÃO ESTÁ NEM AÍ

Governadora

desconectada das aflições do seu povo, Fátima Bezerra (PT) deixou para trás a guerra da polícia potiguar contra bandidos que atacam o Estado para não ficar de fora do passeio oficial à China.

PACTO COM O DIABO

Não foi de graça o elogio de Lula a Fernando Haddad (Fazenda), antes de embarcar para a China. Ele foi instado a apoiar o ministro após Lindbergh Farias (PT-RJ) se apropriar do discurso da oposição e comparar a nova regra fiscal ao “pacto com o diabo”.

HAJA PACIÊNCIA

A ida do presidente do Banco Central, Roberto Campos Neto, ao Senado tem data marcada: 25 de abril. Vai participar da Comissão de Assuntos Econômicos. Na pauta, a taxa de juros, claro.

PROBLEMA?

O PCO “furou” o governo Lula, que apoia, para anunciar a inauguração de uma rota marítima direta de contêineres entre o Brasil e o Irã, “país mais sancionado do mundo”, diz o partido. Inclusive pelos EUA.

O PESSIMISMO VOLTOU

A indústria crescerá apenas 0,1% em 2023, prevê o Informe Conjuntural da CNI, após alta de 1,6% em 2022. E o crescimento do PIB será quase 60% menor no primeiro ano de Lula que no último ano de Bolsonaro.

PENSANDO BEM...

...se Lula não resolve nem a briga Lira x Pacheco, coitados de russos e ucranianos.

Política

CONTROLE DE CONTAS

MARILIA AUTO/TCE



Raquel Lyra vai atropelar a Assembleia Legislativa, uma vez que se sabe que o atual presidente, Álvaro Porto, planejava indicar para a vaga o deputado Rodrigo Novaes (PSB)

Raquel Lyra decide indicar uma mulher para o TCE

Governadora do PSDB terá direito de indicar ao menos dois nomes para a corte de controle de contas

JAMILDO MELO

O nome é mantido em segredo, mas a governadora Raquel Lyra (PSDB) já confidenciou a interlocutores políticos que a nova vaga a ser aberta no Tribunal de Contas do Estado (TCE), com a aposentadoria da conselheira Teresa Duere (Ex-PFL) será uma mulher.

Com a decisão, Raquel Lyra vai atropelar a Assembleia Legislativa, uma vez que se sabe que o atual presidente, Álvaro Porto, planejava indicar para a vaga o deputado Rodrigo Novaes

(PSB). Trata-se de uma dívida de gratidão, uma vez que Novas foi fundamental para atrair votos do PSB e consolidar a vitória de Porto no comando da casa. Pesa contra Novaes, além de ser homem, ter sido secretário de Turismo de Paulo Câmara.

Especulou-se que a primeira opção de Raquel Lyra, na Alepe, seria o deputado Antônio Moraes, em uma espécie de compensação por não ter sido eleito para a presidência da Alepe, na disputa com Porto.

Com a decisão de Raquel Lyra, também cai na

bolsa de apostas o nome do advogado Túlio Vilaça, atual secretário da Casa Civil e homem de confiança da governadora.

Nas eleições passadas, um dos maiores temores dos conservadores era mais uma derrota para o PSB, cenário em que os socialistas indicariam ao menos mais duas vagas no TCE, já lotado de indicações do partido, desde a eleição de Eduardo Campos. Depois de Teresa Duere, Carlos Porto é o outro nome a ser substituído.

Entre as mulheres cotadas, o nome da vice-governadora Priscila

Krause chegou a ser citado, mas para realizar a indicação Raquel Lyra teria que abrir mão de uma aliada de primeira hora, que em tese ainda teria muito a contribuir com a nova gestão. A vantagem é que, sendo jovem, seria uma aliada conservadora no TCE por ao menos 30 anos. No entanto, Priscila Krause teria que abrir mão da carreira política. Ela é hoje o nome mais bem avaliado na disputa pelo Recife, entre os conservadores.

Outra opção óbvia seria a deputada estadual Débora Almeida, mas, da mesma forma, com

apenas três deputados eleitos pelo PSDB, seria um desfalque na base parlamentar. Ela conta como vantagem ter formação na área por ser procuradora licenciada.

Estão no comando do primeiro escalão 14 homens e 13 mulheres

A governadora Raquel Lyra empossou, no começo do ano, no Palácio do Campo das Princesas, acompanhada da vice-governadora, Priscila Krause, o novo secretário do Governo do Estado. Das 27 pastas na sua gestão, 14 delas são chefiadas por homens e 13 por mulheres.

Política em Brasília



ROMOALDO DE SOUZA

Correspondente do SJCC em Brasília
romoaldodesouza@radiojornal.com.br

Governo quer deixar de ser analógico e aposta na fórmula que deu visibilidade a Bolsonaro, as redes sociais

Daquilo tudo que esperava pela frente nesses primeiros 100 dias de governo, o presidente Luiz Inácio Lula da Silva (PT) esbarrou em um ponto que é considerado nevrálgico e que necessita ser corrigido a tempo. No Palácio do Planalto a avaliação, para consumo interno, é de que precisa haver uma correção de rumo o quanto antes, sob pena de ter poucas chances de chegar com boa desenvoltura aos 200, 300 dias. Até aqui, a versão Lula 3.0 vem perdendo a guerra das redes sociais. Sim é uma guerra de narrativas, de ações, de investimento e sobretudo de conhecimento. O atual governo é analógico e tem de buscar fôlego justamente nas mídias sociais, para completar os 1.361 dias que ainda faltam. Falta povo, no governo Lula.

Em recente entrevista ao Portal 247, o ministro Paulo Pimenta, da Secretaria de Comunicação Social (Secom) da Presidência da República, acusou a imprensa de ser adversária do governo. “A mídia comercial não será nossa aliada e o presidente Lula fará lives semanais após voltar da China. Não podemos ter a ilusão de que a mídia será nossa aliada”. Nas palavras de ministro, quem não está do “nosso” lado deve ser tratado como inimigo. É bem o estilo do petismo que se contorce de náuseas quando encontra um pensamento diferente do seu.

Nos quatro anos da gestão de Jair Bolsonaro (PL) as quintas-feiras eram sagradas para os apoiadores do



EVARISTO SA/AFIP

presidente. A avidez parecia contagiante em busca de notícias do grande líder. Se bem que a “mídia tradicional”, como define Pimenta, também esperava aquela momento, em busca de informações omitidas pelo palácio do Planalto. Em uma dessas famosas lives, Bolsonaro aplaudiu o seu ministro do Turismo, Gilson Machado, que apareceu tocando Ave Maria. Foi insensado, pelos católicos, embora ignorado pela comunidade evangélica.

Questionado sobre formato, periodicidade e em que dia da semana a live do Lula irá ao ar, o ministro da Secom se limitou a afirmar que será “um momento semanal para fazer uma transmissão nas redes sociais, uma mensagem direta dele para os brasileiros. Isso está decidido. Só vamos detalhar ainda questões de formato, dia, horário, etc”, e resumiu: “Há regiões do Brasil que não chega sinal de TV ou de internet. Alguém falou aqui sobre a EBC e a TV

Brasil. Não são só uma tv pública. Nós vamos ter lives semanais. Nós estamos com três meses de governo, parece uma eternidade pelo volume de trabalho”, afirmou.

O que governantes em geral mais gostam é de falar sem serem interrompidos. Dar entrevista sem que haja interrupção ou réplica para questionar quando necessário a resposta. Adaptando o ditado popular do grande comunicador pernambucano, Abelardo Barbosa, o Chacrinha (1917-1988), na política nada se cria, tudo se copia.

Os 100 dias, do novo inquilino do Planalto — Outro sinal de alerta escutado por esses dias, no 4º andar do Palácio do Planalto, foi a “ponte” que o atual governo ainda não conseguiu concretizar, ligando o Poder Executivo com o Congresso Nacional. Se os 100 primeiros dias de governo são aquela fase de transição que vai dos festejos da posse ao “vamos ver” do início da gestão, deputados e

1/3 dos senadores ainda estão se ambientando, como quem espera a chuva passar. É aí que o governo falha. A multi-instrumentista maranhense, Dilu Melo (1913-2000), imortalizou uma moda caipira que diz assim: “Fiz a cama na varanda me esqueci do cobertor.” Com essa base aliada, o governo Lula está fadado a “passar frio” porque, como diz o ditado popular, “o cobertor é curto”.

Durante reunião ministerial da última segunda-feira (10), o presidente fez o discurso fácil, colocando-se como “salvador da pátria” das contas públicas, falou sobre o tal do arcabouço fiscal “para equilibrar as contas públicas e trazer o pobre de novo ao orçamento” e reconheceu o “fogo amigo” do próprio partido contra o ministro da Fazenda. “[Fernando] Haddad, sei que você, de vez em quando, sofre algumas críticas. Tenho que elogiar. Sei que nunca teremos 100% de solidariedade”, defendeu.

Mérito para o presidente que foi certo ao criticar os bancos públicos que, passados 100 dias de governo, ainda não levaram adiante o programa “Desenrola”, cujo objetivo é reduzir o endividamento de 60 milhões de consumidores com renda de até dois salários mínimos por mês, para que eles voltem a comprar. “Eu lembro que eu dizia na campanha que, se a gente não fizer, dá a impressão de que a gente está enrolando o povo. Como o programa chama Desenrola, Haddad, eu queria que você, a sua equipe, fizesse uma conversa na Casa Civil, preparasse esse programa para gente lançar. Por mais dificuldade que a gente possa ter, tem que ter um começo. E nós precisamos lançar esse programa para ver se a gente termina com a dívida que envolve quase 60 milhões de pessoas que estão se endividando no cartão de crédito para comprar o que comer. Não tem sentido. vamos desenrolar, pelo amor de Deus. Vamos desenrolar aí”, brincou o presidente.

O compositor mineiro, Fernando Brandt (1946-2015), deixou importante lição na canção “Nos Bailes da Vida” quando ressalta que “Com a roupa encharcada, a alma repleta de chão. Todo artista tem de ir aonde o povo está”. Talvez o excesso de governo e a falta de gente estejam deixando a desejar no atual governo. Para sorte de Lula e, oxalá, do país, esse governo ainda tem pela frente, 1.361 dias.

Economia

Em breve, a agência **Boa Viagem da Sicredi Recife** estará em novo endereço.

Av. Domingos Ferreira, nº 2718.

Mais conforto.

Ampla estacionamento.

Abra
a sua
conta.

Sicredi

☎ 2101.6161 | @sicredirecife

● Mercado (11/04/23)

Dólar	Comercial		Paralelo		Turismo	
	Compra	Venda	Compra	Venda	Compra	Venda
04/04	5,08	5,082	5,220	5,320	5,180	5,287
05/04	5,048	5,049	5,190	5,290	5,150	5,259
06/04	5,057	5,058	5,190	5,290	5,170	5,262
10/04	5,065	5,066	5,200	5,300	5,160	5,269
11/04	5,006	5,007	5,140	5,240	5,110	5,208

Índices de inflação	MÊS/ANO				
	INPC IBGE	IPCA IBGE	IGP/DI FGV	IGP/M FGV	INCC/DI FGV
SETEMBRO/2022	-0,32%	-0,29%	-1,22%	-0,95%	0,09%
OUTUBRO/2022	0,47%	0,59%	-0,62%	-0,97%	0,12%
NOVEMBRO/2022	0,38%	0,41%	-0,18%	-0,56%	0,36%
DEZEMBRO/2022	0,69%	0,62%	0,31%	0,45%	0,09%
JANEIRO/2023	0,67%	0,54%	0,06%	0,21%	0,46%
FEVEREIRO/2023	0,77%	0,84%	0,04%	-0,06%	0,05%
MARÇO/2023	0,30%	0,71%	-0,34%	0,05%	0,30%
Acumulado no ano	0,81%	2,09%	-0,24%	0,20%	0,81%
Acumulado 12 meses	8,04%	4,65%	-1,17%	0,17%	8,04%

Aluguel

Mês de reajuste (multiplicar por):

IGP-M-FGV	FEVEREIRO	1,0186	MARÇO	1,0017
IGP-DI-FGV	FEVEREIRO	1,0152	MARÇO	0,9883
INPC-IBGE	FEVEREIRO	1,0547	MARÇO	1,0436
IPC-FIPE	FEVEREIRO	1,0671	MARÇO	1,0577
IPCA-IBGE	FEVEREIRO	1,0560	MARÇO	1,0465

Nota: Fatores válidos para contratos cujo último reajuste ou acordo ocorreu há um ano

Outros indicadores

Índices	Fevereiro	Março
Sal. mínimo (R\$)	1.302,00	1302,00
TJLP (no ano)	0,61%	0,60%

Crédito no dia 10 de cada mês
(TR + juros de 3% ao ano)

Custo do dinheiro

Tipo de operação	Taxa (anual/%)
CDB de 30 dias (ao ano)	13,65%
CDI (ao ano)	13,65%
Over (ao mês)	13,65%
Capital de giro (ao ano)	6,76%

(em 08/12/22)
0,4850

Cotações de outras moedas (valores de compra do Banco Central em R\$)

Coroa sueca	0,4790	Iene	0,0370	Rublo	0,062
Euro	5,4650	Libra	6,2200	Peso mexicano	0,2750
Franco suíço	5,5410	Peso argentino	0,0230		

Taxa Selic (ao mês)

Janeiro	Fevereiro	Março
1,12%	0,92%	1,17%

Poupança (Aplicação a partir de 4/5/12)

Dia/Mês	Índice	Dia/Mês	Índice
22/02	0,6489	08/04	0,6489
23/02	0,6489	09/04	0,6489
24/02	0,6489	10/04	0,6489
25/03	0,6489	11/04	0,6489
26/03	0,6489	12/04	0,6489

Mercados

Índice	Ouro (BM&F)	Ibovespa	Nyse
31/03	317,00	101.882,20	33.274,15
03/04	322,50	101.506,18	33.601,15
04/04	327,00	101.869,45	33.402,38
05/04	329,00	100.977,85	33.482,72
06/04	321,50	100.821,73	33.482,72
10/04	322,00	101.846,64	33.586,52
11/04	318,90	106.213,76	33.684,79
No dia	-0,96%	4,29%	0,29%

Contribuições para o INSS

Contribuintes Individuais e facultativos

Contribuintes Individuais e facultativos	Sal. de Contribuição	Alíquota
Contribuintes Individuais com remuneração auferida pelo exercício de sua percebida atividade por conta própria	Remuneração efetivamente percebida	20%
Contribuintes Individuais com remuneração auferida de uma ou mais empresas	Remuneração efetivamente percebida	11% (retida pelas empresas contratantes)
Facultativos pelo contribuinte	Valor declarado	20%

Limite do Salário de Contribuição - Mínimo R\$ 1.302,00 / Máximo R\$ 7.507,49

Salário-família (filho de até 14 anos incompletos)

Até R\$ 1.754,18 R\$ 59,82

Empregado, empregado doméstico e trabalhador avulso

Salário-de-contribuição (R\$)	Alíquota(%)	Salário-de-contribuição (R\$)	Alíquota(%)
até 1.302,00	7,5%	de 2.571,30 até 3.856,94	12,0%
de 1.302,01 até 2.571,29	9,0%	de 3.856,95 até 7.507,49	14,0%

Imposto de renda

Base de cálculo	Alíquota (%)	Parcela a deduzir (R\$)
Até R\$ 1.903,98	Isento	-
De R\$ 1.903,99 até R\$ 2.826,65	7,5%	R\$ 142,80
De R\$ 2.826,66 até R\$ 3.751,05	15,0%	R\$ 354,80
De R\$ 3.751,06 até R\$ 4.664,68	22,5%	R\$ 636,13
Acima de R\$ 4.664,68	27,5%	R\$ 869,36

Deduções: 1) R\$ 189,59 por dependente; 2) R\$ 1.903,98 por aposentados, pensionistas e transferidos para a reserva remunerada a partir do mês que completar 65 anos; 3) Valor das contribuições para a Previdência Social da União, dos Estados, do Distrito Federal e dos municípios; 4) Pensão alimentícia efetivamente paga; 5) Contribuição para entidades de previdência complementar e para o Fapi.

JC Negócios



FERNANDO CASTILHO

castilho@jc.com.br

Twitter: jc_jcnegocios

Telefone: (81) 3413.6536

No país, que na primeira década do século XXI, sonhou ser o quinto maior mercado de carros do mundo, a perda de capacidade do consumidor combinada com o embarque de tecnologia fez o freguês fugir das concessionárias enxotados pela taxa de juros que puxou a prestação para um nível tão alto que matou o sonho do carro zero quilômetro.

Nesta terça-feira (11), a Associação Nacional dos Fabricantes de Veículos Automotores (ANFAVEA) revelou que estavam nos pátios das fabricas e das concessionárias, em março, 204 mil veículos o equivalente a um mês de produção. Em bom português significa dizer que a indústria vai ter que parar de produzir, em abril, porque parou de vender, em março.

O fato é que o preço do carro novo no Brasil está tão descolado do cliente médio que IPVA virou imposto de luxo capaz (como é o caso de Pernambuco) ser 10% do que o estado vai arrecadar com o ICMS no ano. O IPVA, como se sabe, é cobrado sobre o valor de mercado o que no caso do carro novo faz o freguês pagar o imposto pelo tamanho na Nota Fiscal Eletrônica.

O Brasil também entendeu de comprar carro de luxo importado que já representa 13,8% do mercado, especialmente SUV, que virou o modelo padrão da classe média.

A questão é que a indústria começou o ano apostando que freguês iria voltar. Afundou o pé no acelerador produzindo 536 mil veículos - entre janeiro e março. Como só conseguiu vender 472 mil, o estoque subiu abrindo o aperreio geral no setor que mais uma vez foi ao governo pedir água.

FUGA PARA O USADO

Detalhe: as vendas seriam piores se não fossem as entregas para locadoras que, em março, representaram 28% do total já que elas têm uma demanda reprimida dos tempos da pandemia combinado com a falta de veículos devido à falta de chips em 2021. Mas

Carro novo encalha e indústria quer ajuda para "desovar" estoque

locadora não sustenta montadora. E logo essas vendas vão voltar ao normal.

O problema é que o cliente está no limite. Ou já passou dele. E quando isso acontece o consumidor vai realizar seu sonho com um usado caprichado. Segundo a Federação Nacional das Associações dos Revendedores de Veículos Automotores (Fenauto), no mesmo trimestre que as montadoras venderam apenas 472 mil veículos, as vendas de veículos usados no país somaram 3,3 milhões de unidades.

Isso é o maior exemplo de como a realidade financeira distanciou o cliente do produto. Tradicionalmente, o mercado de usados vende três carros para cada um novo. Se, em 2023, vendeu sete é porque o negócio do novo está inviabilizado para o cliente brasileiro.

É um fato histórico. Todas as vezes que a indústria automobilística pára de vender, o contribuinte é chamado a ajudar. Embora milhões deles sequer tenham entrado num carro novo. Isso já está acontecendo com a indústria "vazando" idéia de o Governo Lula pensa num "Meu Carro Minha Vida."

FGTS, A PIA BATISMAL

A primeira idéia seria uma espécie de volta do carro popular "verde", com preço estimado entre R\$ 45 mil e R\$ 50 mil. E acredite: com o consumidor usando de parte do seu Fundo de Garantia por Tempo de Serviço (FGTS) para compra de carros novos.

O setor - que tem acesso direto ao Governo - acredita que, se houver acordo e o governo oferecer incentivos tributários e seria possível oferecer um veículo popular com valor pelo menos R\$ 10 mil abaixo do praticado atualmente. Tanto que o tema já tem sido discutido entre fabricantes em



SÉRGIO BERNARDO/ACERVO JC IMAGEM

Brasília.

O FGTS está se tornando uma espécie de pia de água benta onde tudo que é setor em crise mete o dedo para se benzer. No governo Bolsonaro, o FGTS virou o único meio de subsidio à casa própria já que a União saiu do setor. Não parece ser diferente no Governo Lula. No fundo a indústria sempre dá um jeito de pagar menos impostos e chamar o contribuinte para pagar pate da conta.

DEBANDADA

Depois que as empresas de água e saneamento Copasa (PR), Sabesp (SP) e Corsan (MG) simplesmente pediram desfiliação da Aesbe, a Companhia de Saneamento de Alagoas também saiu da entidade que apoiou os decretos do presidente Lula mudando (para pior) o Marco do Saneamento. A Casal afirma, em nota, que precisa "trilhar rumos distintos" e reclamou especificamente de um dos pontos dos decretos que tratam das normas de regionalização. A Compesa até agora não se pronunciou se fica.

COOPERATIVISTAS

Nesta sexta-feira (14), tem o Seminário Cooperativista da Região do Sertão do São Francisco, evento promovido pelo Sescop/PE em parceria

proibir sua venda e proteção da tecnologia embarcada. Em crise, a Avibras tem 1.400 trabalhadores, com salários atrasados.

CESAR EM AVEIRO

O CESAR, Centro de Estudos e Sistemas Avançados do Recife inaugurou sua unidade em Portugal nesta terça-feira na cidade de Aveiro localizada entre as cidades de Lisboa e Porto. O CESAR está presente em diversas cidades do Brasil - além de sua matriz em Recife, está em Curitiba (PR), Manaus (AM), São Paulo (SP) e Rio de Janeiro (RJ) - e no exterior, na Flórida (EUA). Deric Guilhen será o representante do Centro em Portugal.

MINERAÇÃO LEGAL

Liderada pelo ex-ministro da Defesa, Raul Jugmann, o Instituto Brasileiro de Mineração (IBRAM) está propondo ao Governo Lula a criação de um Grupo de Trabalho para discutir mecanismos de financiamento para projetos em estágio inicial, especialmente minerais estratégicos pelo BNDES com apoio do IBRAM, realização de um seminário no BNDES sobre oportunidades na mineração legal no Brasil e a organização do seminário de minerais críticos e presença na Conferência da Amazônia.

COCA-COLA E FINI

A The Fini Company (TFC), empresa global que reúne as marcas Dr. Good e Fini, líder nas categorias de balas de gelatina e regaliz no país vai distribuir Coca-Cola. A partir de abril, as fabricantes da Coca-Cola entram para o time de distribuidores da Fini. O acordo, sem exclusividade e de âmbito nacional, estabelece que todas as empresas do sistema Coca-Cola FEMSA Brasil poderão usar a rede da TFC.

AVIBRÁS EM CRISE

As centrais sindicais estão furiosas com as negociações da Avibras, indústria bélica brasileira mundialmente pelos produtos e sistemas que desenvolve nas áreas aeronáutica, espacial, eletrônica, veicular e de defesa com as empresas da Alemanha (Rheinmetall) e Emirados Árabes (Edge Group). Querem a intervenção do Governo Federal no sentido de

Economia

POLÍTICA ECONÔMICA

Haddad defende corte de juros com consolidação fiscal e queda da inflação, em comunicado ao FMI

Ministro reafirmou o compromisso de entregar o país com contas no azul ao fim do último ano da gestão petista e rebateu críticas quanto aos riscos de elevação da carga tributária à frente

ESTADÃO CONTEÚDO

O ministro da Fazenda, Fernando Haddad, evidenciou, em comunicado ao Fundo Monetário Internacional (FMI), o novo arcabouço fiscal proposto pelo governo de Luiz Inácio Lula da Silva e reforçou o coro para que, juntamente com a queda da inflação, os juros baixem no Brasil.

Ele reafirmou o compromisso de entregar o país com contas no azul ao fim do último ano da gestão petista e rebateu críticas quanto aos riscos de elevação da carga tributária à frente.

“Com o aumento da confiança no quadro fiscal e um caminho de consolidação fiscal influenciando as expectativas de inflação e ancorando-as mais perto da meta, haverá espaço para acomodação da taxa básica de juros”, disse Haddad, em comunicado ao FMI, o primeiro de sua gestão, no âmbito das reuniões de Primavera do Fundo, as chamadas “Spring Meetings”.

Apesar da disputa política com o Banco Central (BC), o ministro evidenciou o impacto da proatividade no aperto da política monetária para a redução da inflação no Brasil. Como consequência, o custo de vida dos brasileiros caiu pela metade e hoje é “comparativamente menor” em comparação com a maioria



MARCELO CAMARGO/AGÊNCIA BRASIL

“Estamos comprometidos com a sustentabilidade fiscal e da dívida dentro de uma estrutura baseada em regras confiáveis”, afirmou Haddad

das economias avançadas, disse Haddad.

Quanto ao fiscal, o ministro defendeu a proposta de um novo arcabouço e que visa a substituir o teto de gastos, o qual condicionava o aumento das despesas à inflação. As novas regras visam a estabilizar com “credibilidade” a dívida pública ao longo do tempo e condicioná-la a um caminho claro de queda.

“Estamos comprometidos com a sustentabilidade fiscal e da dívida dentro de uma estrutura baseada em regras confiáveis”, afirmou Haddad. Segundo ele, o governo poderá registrar um superávit fiscal primário de 1% do PIB em 2026, o último da gestão Lula.

O ministro também rebateu críticas de riscos de aumento da carga tributária no Brasil e disse que esse não é o objetivo, mas, sim, melhorar a qualidade da receita, em comunicado ao FMI. “O objetivo geral é trazer os pobres para o orçamento e os ricos para o sistema tributário”, disse.

Haddad voltou a criticar o atual sistema tributário brasileiro e defendeu uma estrutura “simples e justa”. “O

sistema tributário do Brasil é excessivamente complexo, regressivo, distorcido e pesado”, criticou, acrescentando que, nos moldes atuais, sobrecarrega as empresas e aumenta as desigualdades.

Em termos de crescimento, porém, o ministro admitiu que o desempenho do Brasil continua a abrandar, citando a contração do crédito no País, que veio a reboque de juros elevados e a crise da Americanas, que reduziu o apetite dos bancos para emprestar. Para 2024, afirmou, a expectativa é de um “crescimento moderado” da economia brasileira.

O FMI cortou as projeções para a expansão do Brasil em 2023 e prevê que o primeiro ano do governo Lula seja pior do que o seu antecessor, o ex-presidente Jair Bolsonaro. O Fundo estima uma expansão de 0,9% do Produto Interno Bruto (PIB) doméstico em 2023. Em 2019, primeiro ano da gestão Bolsonaro, o avanço foi de 1,2%.

De acordo com Haddad, o governo petista está comprometido com reformas estruturais que promovam um modelo de “crescimento so-

cialmente justo e ambientalmente sustentável”. “A nova administração do Brasil está determinada a demonstrar que a gestão macroeconômica responsável é compatível com a justiça social e a sustentabilidade ambiental”, disse Haddad.

Ele afirmou ainda que a prioridade é manter a sustentabilidade fiscal e da dívida, ao mesmo tempo em que fortalece os programas sociais e o apoio aos mais pobres. O governo, disse, está lidando com importantes demandas sociais reprimidas que precisam ser tratadas com responsabilidade fiscal, fora os desafios prementes das mudanças climáticas, que exigem “ações ousadas e resolutas”.

SOBRE BCS DE ECONOMIAS AVANÇADAS

A despeito das críticas do governo petista aos elevados juros no Brasil, o ministro da Fazenda defendeu que os bancos centrais de economias avançadas continuem calibrando a política monetária para combater a inflação elevada

nesses países, em comunicado ao FMI. Segundo ele, a busca pela estabilidade de preços será um processo que levará alguns anos, o que, por sua vez, também deve provocar mais vulnerabilidades financeiras.

“Os bancos centrais das economias avançadas devem continuar a calibrar sua postura de política monetária para combater a inflação persistentemente alta”, disse Haddad, no comunicado enviado ao FMI.

De acordo com o ministro, recentes episódios de estabilidade financeira tornaram o caminho mais estreito para os bancos centrais alcançarem a estabilidade de preços ao mesmo tempo em que evitam uma recessão e garantem a estabilidade financeira. Ele chamou atenção ainda para os riscos no setor bancário e a necessidade de regulações mais duras. “Os recentes eventos financeiros nos EUA mostraram que, apesar das fortes ações políticas de apoio ao setor bancário, o patrimônio e a liquidez dos bancos estão sob extrema pressão”, avaliou.

Haddad defendeu que os formuladores de políticas monitorem de perto a situação e gerenciem os riscos de forma proativa. “O FMI deve continuar a fornecer assessoria política ágil e personalizada e estar disponível para intervir com assistência financeira quando necessário”, avaliou.

No comunicado, o ministro da Fazenda afirmou ainda que o Brasil lamenta profundamente a continuação da guerra na Ucrânia e reforçou o apelo por um cessar-fogo imediato.

O ministro da Fazenda faria sua estreia nos encontros de Primavera do FMI, mas cancelou sua participação para acompanhar Lula em viagem à China, remarcada para a mesma data das reuniões em Washington.

Economia

CAMPO

REPRODUÇÃO.



Estima-se, de acordo com o IBGE, uma produção de 288,1 milhões de toneladas na safra de grãos

Uso de drones ganha espaço no agronegócio no Brasil

Algumas das principais aplicações dos drones no agronegócio incluem o monitoramento de lavouras, a aplicação de insumos, o guia de boiadas, a previsão e a promoção da sustentabilidade

ESTADÃO CONTEÚDO

Os drones têm sido cada vez mais utilizados no agronegócio para aumentar a eficiência e a produtividade das atividades agrícolas. Algumas das principais aplicações dos drones no agronegócio incluem o monitoramento de lavouras, a aplicação de insumos, o guia de boiadas, a previsão e a promoção da sustentabilidade.

Segundo uma projeção do Sindag (Sindicato Nacional das Empresas de Aviação Agrícola), o país possui mais de 2 mil drones agrícolas cadastrados no Sisant (Sistema de Aeronaves Não Tripuladas), mantido pela Anac (Agência Nacional de Aviação Civil), valor esse que deve aumentar para 93 mil Vant (Veículos Aéreos Não Tripula-

dos) até 2026.

Estima-se, de acordo com o IBGE (Instituto Brasileiro de Geografia e Estatística), uma produção de 288,1 milhões de toneladas na safra de grãos. O Ipea (Instituto de Pesquisa Econômica Aplicada) avalia um aumento no PIB (Produto Interno Bruto) de 10,9%, projetando um grande crescimento para o setor de em 2023. As tecnologias como uso de imagens, inteligência artificial, ferramentas de automação e monitoramento contribuem para o avanço do agronegócio.

Em setembro de 2021, o Mapa (Ministério da Agricultura, Pecuária e Abastecimento) regulamentou o uso de drones em atividades agropecuárias, através da Portaria nº 298, que estabelece regras para operação de ARP (Ae-

ronaves Remotamente Pilotadas)

De acordo com o CEO do ITARC, escola de Drones, Felipe Reis, os drones podem ser usados para mapear propriedades rurais, identificar problemas de pragas, adubo e invasores. Além disso, melhoram a eficiência da aplicação de insumos para fertilizar o solo e controlar pragas e doenças nas lavouras. ‘Os drones pulverizadores agrícolas conseguem superar os obstáculos de terrenos acidentados’, salienta.

Segundo Reis, os drones na agricultura são essenciais para a melhoria de práticas agrícolas, aumentando a precisão e a rentabilidade da lavoura. Além disso, seus benefícios são diversos, como a captura de imagens mais detalhadas e precisas, o monitora-

mento de áreas de fácil ou de difícil acesso, a identificação precoce de problemas que atingem a lavoura, como falhas de plantio.

Destacam-se também, conforme o CEO do ITARC, outras vantagens, como a pulverização mais precisa de insumos agrícolas, que podem ser aplicados somente nas áreas que apresentam algum déficit ou problema; e a supervisão de grandes áreas num curto espaço de tempo, que facilita o monitoramento de todas as etapas da lavoura, desde o plantio até a colheita, permitindo que o agricultor identifique problemas com antecedência. ‘Assim, ele pode tomar medidas com maior assertividade, visando o bom desenvolvimento das plantas e a produtividade da safra’, ressalta Reis

Economia

PORTOS

Suape registra crescimento de 10% na movimentação de cargas no 1º bimestre

O Porto de Suape se destacou no País pela movimentação de combustíveis e óleos (granéis líquidos), transporte de cargas containerizadas e cargas gerais soltas

ADRIANA GUARDA

No primeiro bimestre de 2023, o Porto de Suape registrou crescimento de 9,8% na movimentação de cargas, em relação ao mesmo período do ano passado, alcançando 4 milhões de toneladas. Com o resultado, superou o desempenho nacional do setor, que apresentou queda de 3,07% no mesmo período analisado.

De acordo com a diretoria de Suape, o que puxou a movimentação foram os derivados de combustíveis (historicamente principal carga do porto), com alta de 13,36%. Suape lidera a movimentação de derivados, responsáveis por 72,1% do volume de cargas transportadas em 2022.



De acordo com a diretoria de Suape, o que puxou a movimentação foram os derivados de combustíveis, com alta de 13,36%

Já as cargas em contêineres, operadas pelo Tecon Suape, registraram queda de 6,7% no primeiro bimestre, em relação a igual período de 2022.

BALANÇO E PERSPECTIVA

Em 2022, o Porto de Suape movimentou 24,7 milhões de toneladas, posicionando-se em quinto lugar entre os portos públicos mais movimentados do Brasil.

O diretor-presidente de Suape, Marcio Guiot, pontua que a administração prevê crescimento de 8% em relação a

2022. “Os derivados de petróleo continuam sendo o nosso ponto alto, porém, estamos trabalhando, incansavelmente, para ampliar o leque de cargas, atraindo novos players para Suape, um porto-indústria com localização privilegiada e dotado de modernas instalações, podendo movimentar os mais diversos tipos de mercadorias”, afirma.

O diretor de Gestão Portuária, Nilson Monteiro, acrescenta que o contínuo embarque e desembarque de automóveis é outra operação que vem trazendo gran-

de movimento ao atracadouro.

O Hub de Veículos, impulsionado a partir de novembro de 2021, registrou aumento de 10% no número de automóveis comparado a 2022. “Movimentamos 9.172 unidades nesse período, incluindo veículos fabricados na Argentina e no Uruguai e distribuídos para outros países da América Latina e Estados Unidos desde Suape”, explica.

O embarque de açúcar ensacado para outros Estados e países é outra operação que vem se intensificando em Suape.

Para se ter uma ideia do incremento no transporte desse tipo de carga, a estatal movimentou 57% a mais no primeiro bimestre deste ano, um total de 71 mil toneladas do produto.

“Suape está situado a poucos quilômetros das principais usinas produtoras de açúcar da Zona da Mata Sul de Pernambuco, fato que facilita o escoamento da produção. Além disso, a estrutura dos nossos cais otimizam o transporte da carga, trazendo mais competitividade à indústria açucareira do Estado”, enfatiza Monteiro.

DIVULGAÇÃO

caravana



Você já conhece a Caravana da TV Jornal?

O projeto é uma ação coletiva da TV jornal que oferece serviços gratuitos e de qualidade para todos os moradores. Os apresentadores da TV Jornal sempre marcam presença nos bairros visitados pela Caravana, contribuindo para o sucesso do projeto.

Salve esta data **14/04**

COMPAZ Governador Eduardo Campos

📍 Av. Aníbal Benévolo, S/N - Alto Santa Terezinha

🕒 A partir das 08h



Cidades

URBANISMO

Anúncio foi feito pelo prefeito João Campos (PSB) nesta terça-feira (11)

Recife anuncia um novo parque multiuso, no Poço da Panela

KATARINA MORAES

O prefeito João Campos (PSB) anunciou, nesta terça-feira (11), o Jardim do Poço, novo espaço de lazer na Zona Norte do Recife. No terreno, localizado no Poço da Panela, seria instalado, inicialmente, um novo Atacado dos Presentes - alvo de protestos dos moradores do bairro.

Segundo o gestor, o espaço de 12 mil m² situado nas imediações da Avenida Dezessete de Agosto será um complexo de lazer, esporte e saúde com foco especial para a população idosa da capital pernambucana, que irá “garantir a preservação de 69% da área verde do local”.

Ainda, afirmou que haverá quadras esportivas, estrutura para atividades de saúde física e mental, pista de cooper, mobiliário infantil para a Primeira Infância, Parcão e espaço para idosos, além de uma Academia da Cidade.

Não foram divulgados nem o custo do novo parque, nem o início das obras ou previsão de conclusão.

MOBILIZAÇÃO CONTRA O ATACADO DOS PRESENTES

O Parque do Poço atende ao pleito de um grupo de moradores das redondezas, que se mobilizou para evitar a construção de uma nova loja do Atacado na região em 2019.

Neste espaço, estava previsto, anteriormente, uma nova loja do empreendimento, que contaria com três pavimentos para comércio e dois para garagem em 20



Jardim do Poço terá quadras esportivas, estrutura para atividades de saúde física e mental, pista de cooper, mobiliário infantil para a Primeira Infância, Parcão e espaço para idosos, além de uma Academia da Cidade

mil m² construtivos. Ainda, com previsão de que 3 mil pessoas passassem pelo local diariamente e que fossem gerados 300 empregos diretos.

A Fundação Joaquim Nabuco (Fundaj) também entrou na briga. Em julho de 2020, o então presidente da instituição e tio do prefeito, Antônio Campos, enviou uma carta ao secretário de Mobilidade e Controle Urbano da Prefeitura da Cidade do Recife, João Braga, afirmando que o empreendimento traria prejuízos ao bairro e à Fundaj.

No texto, Campos afirmava não ser contra “empreendimentos que geram emprego, renda e serviço”, mas que o local escolhido era inadequa-

do por estar próximo ao campus da Fundaj em Casa Forte, que estava em processo de tombamento.

Poucos dias depois, a Prefeitura do Recife cancelou a licença prévia para a construção do Atacado no Poço da Panela. Segundo a gestão, devido à “necessidade de uma análise mais aprofundada dos elementos urbanísticos, de mobilidade e histórico-culturais para a instalação do empreendimento em questão no Poço da Panela”.

TERRENO TINHA CASARÃO EM PROCESSO DE PRESERVAÇÃO

O mesmo terreno já foi alvo de ações na justiça. A Prefeitura do Recife, in-

clusive, foi réu e recebeu uma multa de R\$ 1,578 milhão, a ser revertida ao Fundo de Defesa dos Direitos Difusos (FDD).

No local, funcionou a clínica psiquiátrica Casa de Saúde São José. O imóvel foi adquirido pelo Carrefour quando o processo de classificação como Imóvel Especial de Preservação (IEP), a pedido da própria Secretaria de Cultura do Recife, da PCR, estava na fase final. Contudo, antes da definição, o casarão foi demolido.

Então, OAB ingressou com uma ação civil-pública contra a PCR e a rede Carrefour. Em 2015, a causa foi ganha e os réus foram implicados a pagar multa de R\$ 1,578 milhão.

ANTÔNIO CAMPOS SE PRONUNCIA SOBRE PARQUE

Antônio Campos enviou, nesta terça (11), nota para o Blog de Jamildo sobre o anúncio do Parque do Poço. No texto, ele parabeniza a gestão pela decisão, que diz ser fruto de “iniciativas que resistiram para que tal empreendimento privado não fosse construído, no local”.

“É importante registrar que isso só foi possível também ante a resistência de vários recifenses, da OAB/PE e da Fundaj que retardaram o empreendimento, que já estaria construído, se não fosse as ações desses recifenses e entidades”, escreveu. Leia a carta completa.

DIVULGAÇÃO

Segurança

MEDIDA DE SEGURANÇA

Governo de PE anuncia canal exclusivo para denúncias de ameaças nas escolas

Secretária de Defesa Social confirmou que muitas denúncias chegaram ao conhecimento da polícia e que todas estão sendo investigadas

RAPHAEL GUERRA

Uma reunião com representantes das secretarias de Defesa Social e de Educação e Esportes, ontem, definiu novas medidas de segurança contra possíveis ameaças nas escolas de Pernambuco. A partir de agora, denúncias relacionadas às instituições de ensino, sejam públicas ou privadas, podem ser feitas por meio do número 197.

“Esse canal, que é exclusivo para essas emergências escolares, terá prioridade sobre todo e qualquer outro assunto. Nós também vamos atuar de forma mais forte em ações orientativas, tanto em relação aos alunos, quanto professores e funcionários”, afirmou a secretária de Defesa Social, Carla Patrícia Cunha.

A secretária estadual de Educação, Ivaneide Dantas, anunciou ainda a criação de um plano de segurança para as escolas, com ações a curto, médio e longo prazo. Uma das medidas é o reforço da Patrulha Escolar - rondas feitas por viaturas da Polícia Militar nas instituições da rede estadual.

Também haverá a ampliação do videomonitoramento nas escolas, com uma central implementada em cada ge-



Reunião, na tarde de ontem, com secretarias estaduais definiu novas ações de segurança nas escolas do Estado

rência regional de educação.

“Outro ponto que é relevante é o reconhecimento facial nas unidades escolares para os estudantes. O estudante ou qualquer outra pessoa que entre nessa unidade escolar também passará por esse reconhecimento”, disse. A secretária declarou que a medida de segurança deverá ser adotada em toda a rede estadual, mas não deu prazo para isso.

DENÚNCIAS DE AMEAÇAS EM ESCOLAS

Carla Patrícia Cunha confirmou que muitas denúncias com ameaças de ataques em escolas de Pernambuco chegaram ao conhecimento da polícia, mas não informou a quantidade.

“Muitas vezes a mesma denúncia vem por mais de um canal. O que eu posso dizer e afirmar categoricamente é que todas elas estão sendo

investigadas. Nenhum caso que chegou, até agora, ficou sem investigação. Estamos dando tratamento padrão, que passa por triagem, identificação do possível autor e a neutralização dessa possível ação”, disse.

“Quando a gente chega na confirmação muitas vezes se trata de uma brincadeira de mau gosto, mas a gente não trabalha assim. A gente trabalha acreditando que toda ameaça é possível de ser materializada”, completou.

AMEAÇAS NO DIA 20 DE ABRIL

Questionada sobre as ameaças de ataques em escolas no dia 20 de abril, a secretária de Defesa Social reforçou que qualquer denúncia que chega à polícia está sendo imediatamente investigada, independente de data. “Para a segurança, todo dia é dia 20”, pontuou.

BETO DLC/JC IMAGEM

100% DIGITAL.
ABERTO.
GRATUITO.

Agora o Jornal do Commercio é gratuito. Acesse e fique por dentro de todo o conteúdo disponível.

ACESSE AGORA

Enem e Educação

AMEAÇAS EM ESCOLAS

Representante dos colégios particulares fala sobre ameaças

SIDNEY LUCENA/JC IMAGEM

“Estamos com olhos atentos. Não desdenhamos de nada”, afirma presidente do Sindicato dos Estabelecimentos de Ensino no Estado de Pernambuco



Muitas instituições de ensino decidiram, por conta própria reforçar a segurança

RAPHAEL GUERRA

A preocupação dos pais, alunos e funcionários de instituições de ensino continua diante de novas mensagens com ameaças e de mais um caso de ataque registrado nesta terça-feira (11) no País.

O presidente do Sindicato dos Estabelecimentos de Ensino no Estado de Pernambuco, José Ricardo Diniz, afirmou que não recebeu, até o momento, informações de que algum colégio particular tenha recebido ameaça.

“Especificamente nós não recebemos nenhum comunicado de colega diretor, diretora, nesse sentido. Agora, o que houve foi esse movimento nas redes sociais e que a gente tem que ver com muito cuidado. Primeiro para você não glamorizar. Para você não potencializar um estado de pânico, que é justamente o que

essa galera do mal quer”, afirmou o representante da categoria.

Diniz destacou ainda que as instituições de ensino estão atentas às medidas de segurança que precisam ser adotadas para evitar possíveis incidentes.

“Estamos com olhos atentos. Não desdenhamos de nada, agora também nos recusamos a superlativizar o que está aí dentro das redes sociais”, disse.

INVESTIGAÇÃO

Em Pernambuco, a Polícia Civil está investigando ameaças de ataques em escolas - principalmente da rede estadual de ensino. Na semana passada, unidades precisaram suspender as aulas ou colocá-las em formato remoto por alguns dias por medida de segurança.

Há mensagens também envolvendo nomes de colégios particulares.

A orientação é que representantes das instituições registrem queixa na delegacia mais próxima para que os casos possam ser investigados.

Com relação às escolas da Rede Estadual de Pernambuco, a Secretaria Estadual de Educação e Esportes afirmou que conta com algumas unidades de ensino com vigilância 24 horas, sistemas de monitoramento, segurança terceirizada, além das rondas da Patrulha Escolar.

“A pasta segue atenta à segurança nas unidades de ensino, assim como às demandas socioemocionais dos estudantes e professores, e em breve vai lançar um programa de escuta e de encaminhamento nesse processo de humanização, considerando as situações que emergem diariamente no cotidiano das instituições de ensino”, informou a secretaria.

Entre para o nosso
**canal no
Telegram**

Notícias, esportes,
entretenimento, vídeos
e muito mais



Saúde e Bem-estar

AMEAÇA DE ATAQUES

Psicólogo orienta como famílias devem lidar com o medo de ir às aulas

Especialista dá orientações para que crianças e adultos se sintam mais seguros diante das ameaças de violência

FREEPIK/BANCO DE IMAGENS

CINTHYA LEITE

Pais e responsáveis de alunos vivem dias angustiantes com uma onda de mensagens que carregam ameaças de ataques a escolas. As mensagens ganham força e se espalham nas redes sociais, o que causa pânico a toda a comunidade escolar.

O psicólogo Rodrigo Nery ressalta a importância da cautela, assim como do acolhimento emocional das crianças e famílias para lidar com esses tipos de informações.

Segundo Rodrigo, é fundamental que os adultos estejam atentos às reações das crianças e adolescentes diante desse tipo de evento traumático.

“O primeiro passo é perguntar o que a criança sabe sobre o que aconteceu, para entender o que ela está sentindo e oferecer informações adequadas ao seu nível de compreensão”, explica Rodrigo, que é diretor do Grupo Ampliar.

MEDO E CRISES DE ANSIEDADE

O psicólogo destaca que é importante não deixar as crianças expostas a informações que possam causar ainda mais medo e ansiedade, como imagens fortes ou detalhes violentos sobre as ameaças e ataques ocorridos. “Isso pode gerar traumas e prejudicar o desenvolvimento emocional da criança”, alerta.

Aos pais e responsáveis, Rodrigo orienta que falem sobre as medidas de segurança adotadas pelas escolas para garantir a proteção dos alunos. “Isso pode ajudar a tranquilizar as crianças e mostrar que existem ações concretas sendo to-



É fundamental que os adultos estejam atentos às reações das crianças e adolescentes diante do risco de episódios de violências nas escolas

mas para evitar novos ataques”, afirma.

Outro ponto importante é a importância do acolhimento emocional neste momento. “É fundamental que os adultos validem os sentimentos das crianças e adolescentes, ofereçam apoio emocional e se mostrem disponíveis para ouvir e ajudar”, frisa Rodrigo Nery.

ESCUATA ATIVA

Ações de acolhimento após eventos traumáticos devem envolver toda a comunidade escolar, incluindo estudantes, pais, responsáveis e funcionários, além de escuta ativa e capacitação dos profissionais da educação. E o período das ações deve ser prolongado, afirmam especialistas ouvidos pela Agência Brasil.

Após duas semanas do

ataque à Escola Estadual Thomazia Montoro, em São Paulo, os estudantes voltaram às aulas, na segunda-feira (10), com um plano de acolhimento que inclui também pais e responsáveis e equipe escolar.

“Para combater a violência extrema nas escolas, é necessário fortalecer os grêmios estudantis, as associações de pais, responsáveis e os conselhos escolares como meios de mobilização. Além disso, é importante aprimorar as disciplinas de humanidades, incluindo abordagens antirracistas, feministas e emancipadoras”, diz a coordenadora geral da Campanha Nacional pelo Direito à Educação, Andressa Pellanda.

Para ela, outra medida relevante é oferecer formação continuada aos profissionais da educação e capaci-

tá-los a identificar sinais de aproximação de grupos extremistas e a combater múltiplas formas de violência.

Segundo a educadora, as intervenções para lidar com o luto, o trauma e promover a resiliência precisam ser adequadas ao estágio de desenvolvimento do grupo afetado.

“As intervenções devem fornecer segurança psicológica e física e envolver os pais e a comunidade, transmitindo esperança. É essencial oferecer orientações sobre onde as vítimas podem buscar suporte de longo prazo. Todos os profissionais que prestam assistência precisam saber como lidar com crises, desastres e traumas.”

De acordo com a pedagoga e mestre em psicologia educacional pela Universidade Estadual de Campinas

(Unicamp) Sandra Dedeschi, em casos como esse, as escolas precisam ter clareza da importância de espaços de escuta ativa.

“Não podem ser ações isoladas. Precisam estar presentes por bastante tempo na escola. É claro que talvez de forma mais acentuada nas primeiras duas ou três semanas, mas não se lida com o luto, com um trauma tão grande, em dois, três momentos de diálogo.”

Para Sandra, é preciso que as escolas deixem um canal aberto caso os estudantes sintam necessidade de conversar sobre o problema - pode ser um gestor, um professor de confiança ou alguém com quem os alunos se identifiquem. Os espaços de escuta devem permitir que falem do que eles estão sentindo e das dúvidas que possam ter.

Mobilidade

JULGAMENTO

Em depoimento, filha do casal disse acreditar na inocência do pai

Defesa do representante farmacêutico Guilherme José Lira dos Santos tenta desqualificar o crime de feminicídio no trânsito para homicídio culposo no trânsito

FILIPE FARIAS

Com informações da repórter Priscilla Cavalcanti, da TV Jornal

O segundo dia de julgamento do representante farmacêutico Guilherme José Lira dos Santos, acusado de usar o próprio carro para matar a esposa - jogou o veículo contra uma árvore -, a engenheira de computação Patrícia Cristina Araújo Santos, se encerrou nesta terça-feira (11), na 1ª Vara do Tribunal do Júri, no Fórum do Recife, na Ilha Joana Bezerra, área central do Recife.

Pela manhã foi ouvida a última testemunha de acusação, a deputada estadual Danielle Portela, que era amiga da vítima. Após o depoimento, a juíza Fernanda Moura de Carvalho interrompeu a sessão e retornou à tarde, por volta das 15h, para ouvir as testemunhas arroladas pela defesa.

A primeira a ser chamada foi a filha do casal, de 16 anos, e que foi depor na condição de informante. Como era de se esperar,



Segundo dia de julgamento do representante farmacêutico Guilherme José Lira dos Santos, acusado de usar o carro para matar a esposa Patrícia Cristina Araújo Santos

o depoimento foi muito emocionante, com a garota chorando bastante, principalmente em dois momentos em que tanto a defesa, quanto o Ministério Público, a questionaram sobre a sua convivência com a mãe.

Em toda sua fala, que durou certa de duas horas, a filha do casal disse acreditar na inocência do pai, que não estava no plenário durante o depoimento.

Logo em seguida foi a vez de a juíza de direito Ana Flávia de Carvalho, testemunha de defesa. Em seu depoimento, ela afirmou que conheceu o casal desde o início do relacionamento e que presenciou os dois fazendo planos de casar e construir uma família.

A sessão foi encerrada por volta das 17h e será retomada nesta quarta-feira

(12), a partir das 9h, quando serão ouvidas mais três testemunhas de defesa, outros três peritos criminais que participaram da investigação, além do segundo informante que é o filho do casal, de 18 anos.

Após encerramento do segundo dia de julgamento

Os advogados de defesa do representante farmacêutico Guilherme José Lira dos Santos não quiseram falar com a imprensa após o encerramento do segundo dia de julgamento.

Já a promotora de justiça, Dalva Cabral, falou sobre o segundo dia de julgamento. “O que a gente percebe é que nada foi informado do fato ocorrido no dia 4 de novembro de 2018 sem filtros. Ali

foi contada a versão sustentada pela defesa, mas o que podemos dizer e é elogiável... Foi que a família da mãe, cuja a guarda dos filhos está com a avó materna, tem preservado os meninos de qualquer tipo de alienação. Eles têm muito respeito pelo pai e a filha mostrou isso aqui hoje. Mas a Patrícia infelizmente morreu e o que a gente pretende é buscar justiça para ela”, contou Dalva Cabral.

ESTRATÉGIA DA DEFESA É DESQUALIFICAR O CRIME

O depoimento dos filhos da vítima e do réu é uma estratégia da defesa para tentar desqualificar o crime para homicídio culposo no trânsito, o que livraria o re-

presentante farmacêutico de continuar preso.

Guilherme José Lira dos Santos foi indiciado e denunciado pelo crime de feminicídio no trânsito. De jogar o carro que dirigia contra uma árvore e matar na hora a mulher e mãe de seus filhos. Patrícia recebeu o impacto de uma tonelada de ferro sobre o corpo.

As imagens de um circuito de monitoramento dos edifícios confirmaram a violência: o veículo passando em alta velocidade e chocando-se, brutalmente, contra a árvore. A destruição foi tanta que os bombeiros não conseguiram tirar Patrícia pela porta do passageiro. O corpo foi retirado pela porta traseira. O marido não teve qualquer ferimento.

JC IMAGEM

Mobilidade

TRANSPORTE PÚBLICO

Novo presidente do Grande Recife Consórcio é escolhido, após cem dias de governo Raquel Lyra

Novo presidente do Grande Recife Consórcio de Transporte Metropolitano (CTM) vai comandar um sistema que movimenta mais de R\$ 1 bilhão por ano

ROBERTA SOARES

O novo diretor-presidente do Grande Recife Consórcio de Transporte Metropolitano (CTM) na gestão da governadora Raquel Lyra, enfim, foi escolhido. O órgão que gerencia a operação do transporte público por ônibus na Região Metropolitana será comandado pelo engenheiro Matheus Silva de Freitas, mais uma escolha pessoal da governadora e mais um profissional trazido da gestão municipal em Caruaru, no Agreste pernambucano.

O novo diretor-presidente do CTM teve o nome aprovado por unanimidade durante assembleia Geral do Consórcio, na manhã desta terça-feira (11/4), na sede do órgão, no Cais de Santa Rita, Centro do Recife. Matheus Silva vai substituir Flávio Sotero, que está no cargo desde 2021.

Engenheiro civil com atuação nas áreas de resíduos sólidos, gerenciamento e planejamento de infraestrutura e desenvolvimento urbano, Matheus Silva atuava desde 2018 na gestão municipal de Caruaru. Presidiu a Autarquia de Mobilidade, Trânsito e Transporte



Engenheiro civil Matheus Silva de Freitas vai presidir é mais uma escolha pessoal da governadora e mais um profissional trazido da gestão municipal em Caruaru, no Agreste pernambucano

de Caruaru (Destra) entre abril e outubro de 2022.

Anteriormente, foi secretário-executivo da mesma organização, por um ano e quatro meses. E, por dois anos e quatro meses (entre outubro de 2018 e janeiro de 2021), foi secretário-executivo de Serviços Públicos. Estava atuando como consultor técnico no governo de Pernambuco desde janeiro.

NOVO PRESIDENTE VAI GERENCIAR R\$ 1 BILHÃO POR ANO

O novo diretor-presidente irá comandar a operação de um sistema que movimenta mais de R\$ 1 bilhão por ano e que tem na tarifa paga pelo passageiro a principal fonte de renda. Uma realidade que fragiliza ainda mais o sistema e

que gera ainda mais injustiça social.

Em 2022, o Sistema de Transporte Público de Passageiros (STPP/RMR) movimentou R\$ 1,25 bilhão, sendo R\$ 1 bilhão de receita tarifária e R\$ 250 milhões de aporte do governo.

HABILIDADE TÉCNICA É FUNDAMENTAL

A expectativa é de que, não sendo político, o futuro gestor tenha habilidade - que os últimos diretores do CTM não tiveram, vale ressaltar - para gerir uma crise ainda maior no setor, que acumula perda de demanda histórica, potencializada e ainda sentida pela pandemia de covid-19.

A crise sanitária levou 40% dos passageiros, sem perspectiva de retorno,

fazendo o Estado colocar mais de R\$ 250 milhões de subsídios públicos para cobrir despesas da operação. E com a previsão de que, em 2023, esse valor varie entre R\$ 400 milhões e R\$ 500 milhões.

O CTM substituiu a antiga Empresa Metropolitana de Transportes Urbanos (EMTU), num processo realizado na segunda gestão do então governador Jarbas Vasconcelos (MDB).

Segundo o secretário de Mobilidade e Infraestrutura de Pernambuco, Evandro Avelar, a quem o CTM está subordinado, a principal missão do novo diretor-presidente do CTM é fortalecer a gestão do transporte público da RMR.

“Em primeiro lugar, ele irá fazer um diagnóstico do funcionamento do

órgão para, em seguida, apresentar propostas para fortalecer a gestão técnica e politicamente do transporte público. Mas precisamos que ele conheça a estrutura do CTM”, afirma Avelar.

MUDANÇA NECESSÁRIA E URGENTE

A atual capacidade técnica do CTM é algo criticado há muitos anos no setor de transporte e, por isso, a mudança de comando se faz necessária, assim como uma ampliação dos quadros do órgão.

Os dois últimos diretores presidentes do CTM, o engenheiro mecânico e advogado Flávio Sotero e o advogado Erivaldo Coutinho, escolhidos na gestão Paulo Câmara (PSB), não conseguiram avançar no transporte público do Grande Recife. Foram duas gestões fracas e que sofreram, é claro, com os impactos da pandemia de covid-19.

CONSÓRCIO DE TRANSPORTE DE MENTIRINHA

Devolver a capacidade técnica do CTM é um dos principais desafios da nova governadora. Na série Eleições 2022: Desafios da Mobilidade Urbana, publicada em 2022, a Coluna Mobilidade mostrou que o órgão até hoje não cumpriu sua principal missão: atrair os 14 municípios da Região Metropolitana do Recife, fazendo-os entender que o sistema de transporte é um problema de todos os gestores públicos.

E, principalmente, do Recife, por onde passam 80% das linhas de ônibus do Grande Recife. Mas, apesar dessa realidade e de ter aderido ao consórcio, a capital nunca compartilhou, efetivamente, das dificuldades do setor, principalmente as financeiras.

DIVULGAÇÃO/CTM

Mobilidade

MORTES NO TRÂNSITO

O caso está com a Delegacia de Delitos de Trânsito e diversas perícias e exames foram realizados pelos Institutos de Criminalística (I.C) e de Medicina Legal (IML)

ROBERTA SOARES

O inquérito policial que apura as causas da violenta colisão que matou o jovem cantor Gabriel Farias de Oliveira, o MC Biel Xcamoso, de 24 anos, na madrugada de segunda-feira (10/4), na Avenida Boa Viagem, Zona Sul do Recife, deverá ser arquivado na Justiça.

Isso porque a investigação deverá constatar o que o cenário de destruição provocado pela colisão já deixou claro: a irresponsabilidade e imprudência do jovem ao volante foram as causas do sinistro de trânsito e, por isso, ele morreu violentamente, numa colisão que, de tão forte, chegou a desfigurá-lo.

A definição não é mais acidente de trânsito porque, quase sempre - a morte do MC Biel é mais um exemplo - não é acidente, é algo evitável. Por isso a definição de sinistro.

Além de ter bebido por mais de nove horas, estar dirigindo em alta velocidade e sem cinto de segurança - imprudências confirmadas pela perícia técnica e pelas dançarinas do cantor -, MC Biel não tinha Carteira Nacional de Habilitação (CNH). Ou seja, o jovem cantor jogou no lixo qualquer legislação de trânsito ou prudência ao volante.

Infelizmente, ele morreu, mas felizmente não matou ou mutilou outras pessoas com seus erros - como quase sempre acontece nos sinistros de trânsito.

INVESTIGAÇÃO, ENTRETANTO, VAI ACONTECER

A investigação da colisão, entretanto, irá acontecer de toda forma, para saber

Inquérito sobre a morte do MC Biel Xcamoso deverá ser arquivado pela Polícia Civil

WELINGTON LIMA/JC IMAGEM

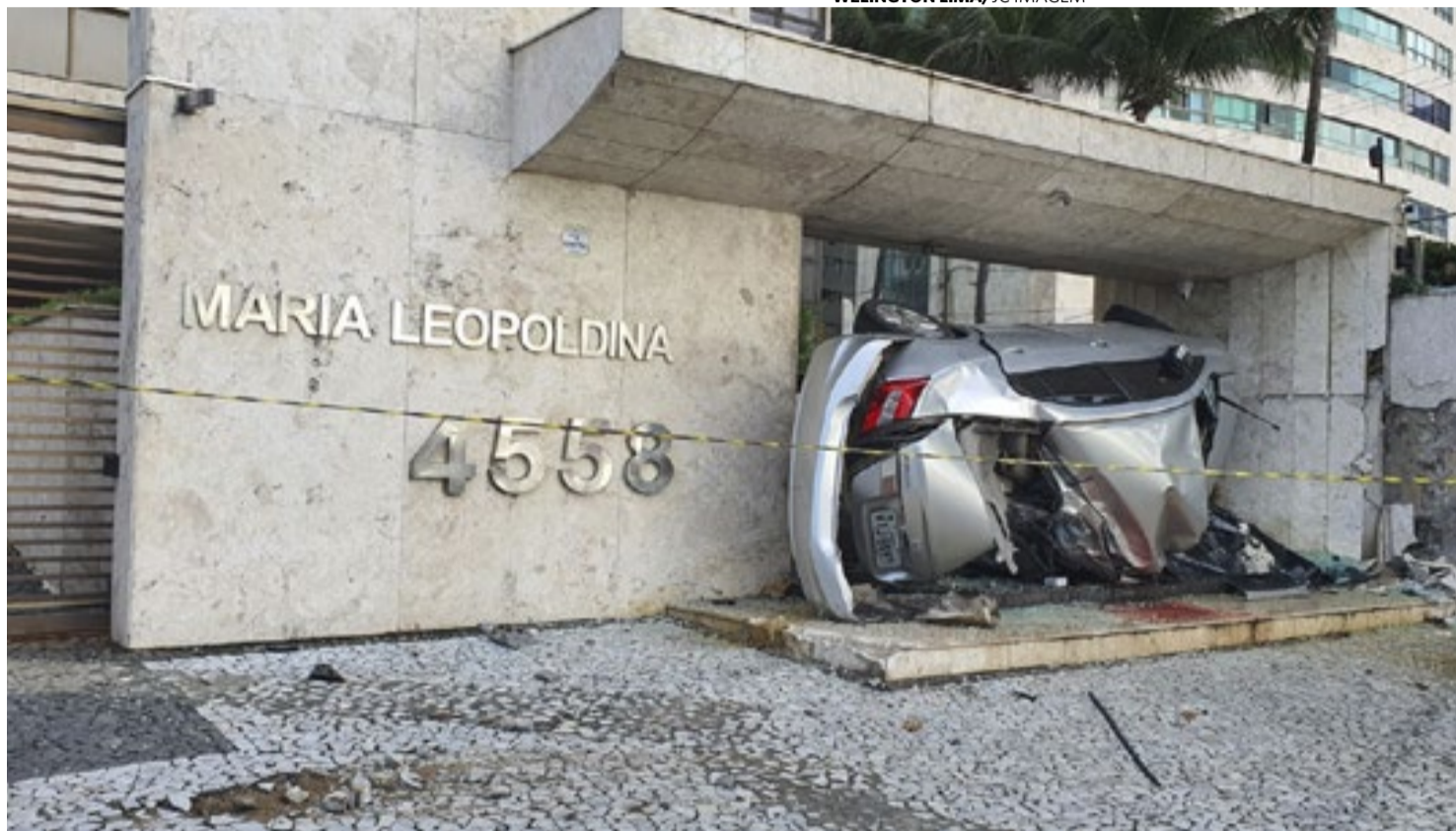

Polícia Civil está investigando a violenta morte do MC Biel, mas como foi a vítima quem deu causa à colisão, o inquérito deverá ser remetido à Justiça para arquivamento

as causas do violento sinistro, que também destruiu a portaria do Edifício Maria Leopoldina, 4558, na Avenida Boa Viagem (próximo ao antigo Castelinho).

Como explica a Secretaria de Defesa Social (SDS), a sociedade precisa saber quais as causas, se houve consumo de álcool e drogas, se o condutor estava usando os equipamentos de segurança e respeitava as regras de segurança viária exigidas pelo Código de Trânsito Brasileiro (CTB).

“Estão sendo analisadas as condições do carro e do imóvel atingido, como marcas de atrito e avarias, para apontar as causas do sinistro de trânsito. Também foram examinadas a pavimentação, sinalização e marcas de derrapagem no trecho da Avenida Boa Viagem onde ocorreu a batida. Tudo a partir da perícia realizada pelo Instituto de Criminalística de Pernambuco (I.C)”, afirma a SDS por nota.

“Já o Instituto de Medicina Legal (IML) do Recife realizou a necropsia e os exames toxicológico e de alcoole-

mia no corpo da vítima. Os laudos do IC e do IML serão encaminhados à Polícia Civil de Pernambuco, responsável pelas investigações, no prazo de dez dias, que pode ser prorrogado”, finaliza a nota da SDS.

A investigação do sinistro de trânsito que matou o MC Biel Xcamoso será comandada pelo delegado Derivaldo Falcão, titular da Delegacia de Delitos de Trânsito.

MC COMETEU UM FESTIVAL DE IMPRUDÊNCIAS

As primeiras apurações sobre a violenta colisão que matou o MC Biel já mostram que o jovem cometeu inúmeras imprudências. Sem CNH, não poderia, sequer, estar conduzindo um veículo. O jovem não tinha, nem mesmo, um documento provisório.

CANTOR NÃO TINHA CNH

Durante o velório do cantor, o DJ Matheus, que tocava há dois anos com Biel, deu detalhes da situação. “Ele não tinha habilitação.

Nunca teve. Só dirigia por perto de casa. Quando ia para longe, estava sempre de motorista. Mas naquela noite estava muito agitado, tinha brigado com o tio, e pegou o carro”, contou.

MC BIEL BEBEU POR MAIS DE NOVE HORAS ANTES DE DIRIGIR

A possibilidade de o jovem cantor estar alcoolizado antes de perder o controle do veículo e destruí-lo contra a portaria de um edifício à beira-mar já era esperada, até porque o jovem postou nas redes sociais o consumo de bebidas.

Mas, após o violento sinistro de trânsito, duas dançarinas que se apresentavam com o MC confirmaram o alto estágio de embriaguez do cantor. E que, mesmo assim, ele assumiu o volante do veículo.

As duas jovens afirmaram que escaparam da morte porque recusaram a carona do MC após o segundo show que o grupo fez, já na madrugada da segunda, realizado em Piedade, Jaboatão dos Guararapes, no Grande Recife.

“Ele bebeu praticamente das 19h às 3h/4h da manhã. Bebeu o tempo todo entre o primeiro show que fizemos, às 17h, e o segundo, que deveria ter acontecido de meia-noite, mas que, com o atraso, foi p 3h”, contou a dançarina chamada Joyce em entrevista à TV Guararapes.

SEM CINTO E EM ALTA VELOCIDADE

O festival de irresponsabilidade do MC foi constatado pela perícia técnica do IC.

Segundo a apuração realizada no local do sinistro de trânsito, o MC estava em alta velocidade e sem cinto de segurança, morrendo na hora do choque e violentamente.

A violência da batida contra o edifício à beira-mar foi tão intensa, que até o velocímetro foi destruído, impedindo apontar a real velocidade desenvolvida.

Outro resultado do excesso de velocidade foi a destruição do corpo do condutor, que teve o rosto completamente desfigurado e ficou preso às ferragens do veículo.

Editorial

OPINIÃO

Um novo caso de violência no ambiente escolar foi registrado ontem no Brasil, em Goiás. Vale dizer que não se deu de fora para dentro, mas no interior da própria escola, envolvendo um adolescente que atacou colegas que saíram feridos.

A sequência de casos tem assustado a população, sobretudo pais, professores e funcionários de unidades

escolares e universitárias públicas e privadas em todo o território nacional. O medo em decorrência dos fatos – alarmantes, sim, que ensejam providências e debates – no entanto, é turbinado pela informação de má procedência e intenção, nas redes sociais.

Uma onda de ameaças percorre o país, deixando as comunidades escolares apavoradas, podendo provocar a redução da frequência ou mesmo o esvaziamento de salas de aula.

Há muitos lados nes-

Ameaças às escolas: mais segurança e menos pânico

sa questão que precisam ser percebidos e adequadamente abordados. A apologia da violência às escolas nas redes sociais, por exemplo, não pode continuar sendo acolhida pelas empresas que dominam o ambiente virtual acessado pelos adolescentes.

As empresas devem estar ao lado das autoridades governamentais, de forma a prevenir a circulação do ódio e evitar o estímulo a novos ataques. Por outro lado, o alastramento do pânico é acelerado por mecanismos de desinformação e terrorismo que se repetem.

Como uma alusão à escola norte-americana de Columbine, em ameaça

que foi massivamente distribuída no ano passado, e volta a ser agora.

O presidente do Sindicato dos Estabelecimentos de Ensino de Pernambuco, professor José Ricardo Diniz, destacou que os cuidados nas unidades privadas estão sendo reforçados, para garantir a segurança dos estudantes e de todos nas escolas.

“Nós não desdenhamos de nenhuma informação, mas também não deixamos de averiguar se ela procede ou não, se ela é fake ou fato, o que ela pretende”, afirmou José Ricardo ao JC.

No âmbito do governo estadual, as secretarias de Educação e de Defesa

Social atuam de forma integrada, monitorando os riscos e elevando a proteção da rede pública.

A saúde psicológica de crianças e adolescentes é uma preocupação que deve envolver as famílias, por exemplo, na atenção ao que acessam nas telas dentro de casa.

Trata-se de uma segurança que começa dentro dos lares. Para o psicanalista Christian Dunker, em entrevista à Folha de S. Paulo, o melhor modo de encarar o problema é unir forças, sem buscar o isolamento impulsionado pelo medo.

Ficar em casa, longe da situação, na visão do psicanalista, pode fazer com que o medo aumen-

te, ao invés de diminuir. “O melhor jeito de a gente se sentir seguro é quando está junto com os outros”, diz Dunker.

Como já abordamos em editorial, a violência nas escolas brasileiras não é um fenômeno novo. O entorno do ambiente escolar, a realidade das famílias e das comunidades não se apartam do que ocorre neste momento.

Mas se é necessário tempo para compreender e transformar a raiz da questão, medidas imediatas não podem deixar de ser tomadas, para reduzir a vulnerabilidade aos riscos, bem como impedir a generalização do pânico.

Charge - Thiago Lucas



Artigo

OPINIÃO

Reconstrução nacional e revogação?

LULA MARQUES/AGÊNCIA BRASIL

Sobre o Marco Legal do Saneamento e o Novo Ensino Médio, pretendendo revogar o passado imediato, Lula se deixa guiar por um passado longínquo que leva a modelos anacrônicos e inadequados para o mundo moderno.



Lula pretende revogar a Lei das Estatais que define critérios rigorosos de qualificação e despolitização para a nomeação de cargos comissionados

SÉRGIO BUARQUE

O governo de Luís Inácio Lula da Silva salvou o povo Yanomami da extinção a que estava condenado pela invasão de garimpeiros estimulada pelo ex-presidente Jair Bolsonaro. A Polícia Federal acaba de descobrir uma pequena cidade de garimpeiros, com aeródromo e vários aviões, no meio da reserva Yanomami. Por esta ação de recuperação e proteção dos Yanomamis, o governo Lula merece os aplausos dos brasileiros e o reconhecimento da comunidade internacional (o Brasil saiu da lista de párias internacionais). Apesar das trapalhadas do próprio presidente Lula quando trata da invasão da Ucrânia pelas tropas russas (a fala tendenciosa, “quando um não quer, dois não brigam”) o governo está levando o Brasil de volta ao cenário internacional e recuperando a imagem da diplomacia brasileira. Além dessas duas iniciativas louváveis, o governo também apresentou os fundamentos da proposta do novo arcabouço fiscal que deve substituir o Teto de Gastos que, por diversas razões, simplesmente implodiu. Embora a proposta ainda não tenha sido detalhada, o que foi anunciado da nova regra fiscal sinaliza positivamente para uma tra-

jetória futura de equilíbrio das finanças públicas.

Afora isso e as iniciativas na área ambiental, ainda sem resultados, o governo Lula não avançou quase nada na promessa de reconstrução nacional e dedicou grande parte das suas energias na revogação de leis e decretos aprovadas nos governos anteriores, e não apenas da passagem desastrosa de Bolsonaro. Na sua postura de negar tudo que não foi feito pelos governos do PT, o presidente Lula está misturando o que tem de mais nefasto e reacionário no bolsonarismo, como a liberalização da posse e porte de armas, com leis que renovaram e melhoraram as instituições, como o Marco Legal do Saneamento e o Novo Ensino Médio. Nesses dois casos, pretendendo revogar o passado imediato, Lula se deixa guiar por um passado longínquo que leva a modelos anacrônicos e inadequados para o mundo moderno.

A reforma do Ensino Médio (aprovada pelo Congresso ainda no governo Michel Temer) procurou reverter a lamentável situação do ensino médio brasileiro, apostando na redução do aban-

dono e da evasão escolar e na melhora a qualidade, de modo a elevar o aprendizado. Os indicadores mostram a desastrosa realidade do ensino médio brasileiro. Apenas 5% dos concluintes nas escolas públicas do Ensino Médio alcançaram aprendizado adequado em matemática, e somente, 31% tiveram resultados satisfatórios em português (QEdu), evidenciando um completo despreparo dos jovens para a continuidade dos estudos, entrada na universidade, ou para acesso ao mercado de trabalho. O desempenho nas escolas particulares é muito melhor (embora ainda baixo) - 34% dos concluintes tem aprendizado adequado em matemática e 70% em português - levando à reprodução e ampliação das desigualdades sociais no Brasil.

Para enfrentar esta situação, o novo modelo introduziu um sistema de ensino mais flexível e diversificado, elevando a carga horária, tornando o aprendizado mais atraente para os jovens, e associado à formação técnica, que prepara os jovens para o mercado de trabalho. As corporações e os movimentos sociais pressionam

o governo para a revogação da lei do novo ensino médio que, diga-se de passagem, já está em implantação em vários Estados. O principal argumento das corporações contra o novo modelo é o despreparo do sistema público de educação para a incorporação das mudanças, com aumento da carga horária, introdução de formação técnica e flexibilização do currículo. Estranho argumento. Em vez de defender que os governos intensifiquem a implementação do novo modelo nas escolas públicas, os sindicatos de professores e a UNE pretendem manter o sistema anacrônico e comprovadamente desastroso do passado.

Além da discutível e apressada retirada de várias empresas do programa de desestatização (algumas das quais poderiam ser assumidas pelo setor privado com maior eficiência e qualidade), o governo está promovendo uma alteração no Marco Legal do Saneamento com o objetivo de proteger da concorrência as empresas de saneamento dos governos estaduais, permitindo que assumam contratos sem passar por licitação pública, o que pode afastar o investimento

privado. Os indicadores mostram a incapacidade histórica dessas empresas estatais de saneamento a promover o acesso universal à água e, principalmente, ao esgotamento sanitário. Metade dos domicílios brasileiros não estão ligados à rede de coleta de esgoto e cerca de 30% não têm acesso à rede de distribuição de água, precariedade com consequências negativas na saúde, no desempenho escolar e na produtividade do trabalho.

A resistência dos governos do PT à privatização carrega uma mistura de uma arcaica ideologia estatista com a intenção clara de distribuição de cargos públicos com militantes e aliados, nem sempre qualificados para a gestão corporativa. Exatamente por isso, Lula pretende revogar a Lei das Estatais que define critérios rigorosos de qualificação e despolitização para a nomeação de cargos comissionados das corporações estatais (já conseguiu reduzir, drasticamente, os prazos de quarentena dos políticos na ocupação de cargos). Nada que ajude na reconstrução nacional.

Sérgio Buarque, economista

Artigo

OPINIÃO

O prazer da existência

Um seguir adiante em caminhadas desconhecidas. Há tantas surpresas! Que todas abracem os nossos delírios em dimensões amplas e inesquecíveis. Seremos sempre um novo Eu na amplitude do Universo.

FÁTIMA QUINTAS
fquintas84@terra.com.br

Tenho com a noite uma relação especial. O céu mais tranquilo com luzes variadas, as sombras nas nuvens e uma sensação de silêncio me conduz à vastidão do universo. Gosto de dormir tarde e os incógnitos sonhos se prolongam com a máxima espontaneidade. Relaxo e procuro meditar. As lembranças aguçam o querer, sou um intenso poço de recordações. O que já passou retorna e o traçado do tempo se delinea com o meu próprio pensamento. Aprecio retomar acontecimentos que partiram, porém deixaram marcas profundas. Vou e volto em uma toada

de revivências. Escureço o quarto e, na penumbra, entrego-me aos detalhes do passado. Reavivo a mente com força total, como se o ontem me trouxesse o ânimo das aventuras já em esquecimento. Nada se perde no jogo da reestruturação. A lembrança tem o dom de descobrir a vida — são estímulos que se prolongam pelo mundo afora...

E os fatos acontecem com o máximo ensejo. Revisitar os dias representa um dos grandes estímulos do entretempo. Quantas miragens se alongam na passagem de épocas! Nada mais valioso do que reinterpretar o vivido, um imenso prazer no fluxo do real. Hoje, de um jeito; ontem, de outro e assim caminha a humanidade...

Somos todos iguais à guisa de novas transparências. Os tópicos se misturam e ganham uma dimensão extraordinária. Será que o ontem se transforma em realidade invisível? A imaginação excede os limites. Jamais recua diante de um lembrar infinito. Sonhar constitui o que há de mais verdadeiro na capacidade humana; transforma situações e reelabora-as intensamente. Somos todos múltiplos nos desejos. O cérebro transborda em intensas vibrações. Nada tão belo quanto a reformulação de vivências que já se passaram. Iradiante em futuras animações revela o poder da nossa capacidade criativa. Tenho somente duas mãos e todo o entusiasmo em recuperar vivências que se agi-

gantam minuto a minuto.

Quantas paisagens me instigam! Não há limites para os desejos. Ainda que o viver possua grandes reparos, vale a pena retomá-los infinitamente. Exagero na dimensão da existência? Creio que não. Impossível estagnar lembranças que se acumulam na intensidade do querer de cada um. Estarei sempre pronta diante da evolução de fatos ultrapassados que se transmudam em cenários inovadores. As paisagens ganham novas interpretações, quantas e quantas... O humano detém poderes indefinidos. Ainda bem. Então, estaremos sempre alimentando revoluções mentais. Inventar e reinventar se traduzem em elementos quase divinos, um acúmulo de sensações eternizantes.

Fecho os olhos e renovo as cenas que existem. Estarei sempre pronta para dilatar a minha imaginação. Que as brisas adquiram a fluidez das eternas esperanças. Não há como limitar anseios. A meditação representa o grande trunfo de todos nós. Um seguir adiante em caminhadas desconhecidas. Há tantas surpresas! Que todas abracem os nossos delírios em dimensões amplas e inesquecíveis. Seremos sempre um novo Eu na amplitude do Universo. Assim, jamais limitarei o querer. Ao contrário: dilatarei a imensidão do incógnito em gestos inesquecíveis.

Fátima Quintas, da Academia Pernambucana de Letras
fquintas84@terra.co.br

Jornal do Commercio



100% DIGITAL.
ABERTO.
GRATUITO.

Agora o Jornal do Commercio é gratuito. Acesse e fique por dentro de todo o conteúdo disponível.

ACESSE AGORA

Internacional

EPIDEMIA

Biden encerra emergência nacional por covid-19, após resolução do Congresso dos EUA

A medida é adotada semanas antes de que vencesse o prazo previsto para essa emergência

Estadão Conteúdo

O presidente dos Estados Unidos, Joe Biden, assinou na segunda-feira, 10, uma resolução bipartidária aprovada no Congresso para encerrar a emergência nacional em resposta à pandemia da covid-19, após três anos. A medida é adotada semanas antes de que vencesse o prazo previsto para essa emergência.

O estado de emergência nacional liberava o governo para adotar medidas abrangentes em resposta ao vírus e apoiar os sistemas econômico, de saúde e bem-estar do país.

Algumas das medidas já foram reduzidas com sucesso, enquanto outras ainda estão sendo gradualmente cortadas.

A emergência de saúde pública - que dá margem para restrições duras à imigração na fronteira com o México - deve vencer em 11 de maio.

A Casa Branca emitiu um comunicado de uma linha, na segunda-feira, para dizer que Biden havia assinado a medida a portas fechadas, após ter se declarado em público contra ela, mas não a ponto de vetá-la.

Mais de 1,13 milhão de pessoas morreram nos EUA de covid-19 nos últimos três anos, entre elas 1.773 na semana encerrada em 5 de abril.



TONY WINSTON/MS

Vacina foi a grande responsável por garantir uma imunidade maior à população

Voz do Leitor

ABANDONO

Local abandonado tem servido de abrigo para usuários de drogas

RUA ESBURACADA EM JABOATÃO

Gostaria de denunciar a situação da Rua General Nilton Cavalcante, no bairro do Zumbi do Pacheco, em Jaboatão dos Guararapes, pois a prefeitura disse que iria pavimentar a rua e, até agora, não foi calçada. Para completar, a Compesa fez um buraco na rua e quando chove a situação piora ainda mais.

Samuel Fernandes, por e-mail

DECEPCIONADO COM RAQUEL LYRA

Como eleitor de Raquel Lyra, fiquei com uma sensação de decepção na sua apresentação do programa partidário do PSDB. Nele, a governadora mais parecia estar em campanha eleitoral. Nenhuma obra apresentada, só críticas à gestão do PSB. Também pudera, desmontou toda estrutura organizacional do Estado com as exonerações em massa de gestores e com isso paralisou a máquina governamental. E o pior, está preenchendo esses cargos a conta gotas. Caso continue assim, governadora, a sua gestão não vai deslanchar e nada terá para apresentar. Não vai adiantar lançar Relatório de Diagnóstico com mais de 800 páginas. Raquel, pare de olhar para o passado, faça um planejamento realista, arregace as mangas e comece a efetivamente governar.

Marco Wanderley, por e-mail

ÁRBITRO DE FORA NA FINAL DO PERNAMBUCANO

Sendo um clube mais estruturado financeiramente, o presidente Laércio Guerra poderia solicitar árbitro de fora nas finais do Campeonato Pernambucano. Evitaria de acontecer o que fizeram com o Petrolina nos jogos diante do Santa Cruz e do Sport.

Sérgio Cunha, por e-mail

OBRAS DO CAIS DE SANTA RITA PARALISADAS

Sem planejamento, o Cais de Santa Rita, no bairro de

Obras do Cais de Santa Rita paralisadas

WILSON VIEIRA / VOZ DO LEITOR



FÁBIO JÚNIOR / VOZ DO LEITOR

São José, continua abandonado pela Prefeitura do Recife. Dinheiro para reforma não falta, o que falta é atitude para tomar a iniciativa. Enquanto isso, o local abandonado, há anos, vai servindo de abrigo para os desocupados e usuários de drogas.

Wilson Vieira, por e-mail

DESCASO NA PE-001

O governo do Estado, através do DER-PE, precisa dar mais atenção ao muni-

cípio de Paulista. Uma das principais vias de acesso ao bairro de Pau Amarelo, como por exemplo, a Avenida Doutor Cláudio José Gueiros Leite, está completamente esburacada. A prefeitura do Paulista responsabiliza o Estado pelo recapeamento da PE-001 e não do município. E, nesse jogo de empurra-empurra, quem sai prejudicado são os moradores e os comerciantes da região.

Ana Fonseca, por e-mail

ARRECAÇÃO DE IMPOSTOS DOS HOSPITAIS

O governo busca arrecadar mais. Uma simples ação é que os hospitais filantrópicos passem a pagar impostos. Exemplo: os Hospitais Português de Pernambuco e Português da Bahia. Dão lucros astronômicos. Pagam entre 50 a 100 mil reais aos diretores, apesar de estranhamente o provedor se dizer que trabalha de graça. Devem ficar isentos, apenas, os

hospitais que não atendam convênios privados.

Carlos Alberto, por e-mail

SEM EXPECTATIVAS PARA JABOATÃO DOS GUARARAPES

Banhado pelos Rios Jaboatão e Gurjaú, o município de Jaboatão dos Guararapes, poderia ser um polo de piscicultura e carcinicultura. Infelizmente, a gestão atual, tal qual as últimas, não têm aproveitado este enorme potencial de gerar emprego e renda para milhares de famílias jaboatonenses. Fiquei decepcionado semana passada quando o pernambucano André de Paula, Ministro da Pesca, visitou nossa cidade e não lhe foi apresentado um projeto sequer nesta área. Falta interesse? Expertise? Apelo ao prefeito Luiz Medeiros para aproveitar este estreito relacionamento com o ministério e dê oportunidades para nosso município explorar todas as suas potencialidades, deixando o berço da Pátria no seu devido lugar na locomotiva do desenvolvimento.

Fábio Júnior, por e-mail

100 DIAS DE GOVERNO LULA

Muito foi feito pelo governo Lula nos primeiros 100 dias. Mesmo se nada tivesse feito, só o fato de ter tirado o desgoverno da incompetência e do ódio de Bolsonaro, já seria motivo de aplausos e satisfação dos brasileiros.

Sylvio Belém, por e-mail

SANTA CRUZ

O Santa Cruz não tem diretores com visão administrativa em futebol. Tem um ex-jogador que não é da diretoria, porém, tem mais poder que o próprio presidente na hora de contratar jogadores. Sendo que até agora não mostrou para que veio. O time só faz ser desclassificado. No próximo ano só tem o Campeonato Pernambucano para jogar... É melhor fechar as portas.

Renato Paiva, por e-mail

Esportes

COPA DO BRASIL

Nesta quarta-feira (12), o Sport chega embalado pelos últimos resultados. O Coxa está em reformulação

Sport estreia na Copa do Brasil desafiando o Coritiba, fora de casa

RAFAEL BANDEIRA/SPORT

GABRIEL NEUKRANZ

É hora de estrear! Nesta quarta-feira (12), o Sport enfim estreia na Copa do Brasil 2023. O Leão encara o Coritiba, fora de casa, pela terceira fase da competição. As equipes medem forças no estádio Couto Pereira, na capital paranaense, às 19h (horário de Brasília).

Os rubro-negros não disputaram as duas primeiras etapas por terem se classificado de forma antecipada para a terceira fase. O motivo foi ter sido o vice-campeão da Copa do Nordeste 2022, enquanto o vencedor, o Fortaleza, se classificou para a Libertadores. O regulamento permitiu ao Sport largar adiante.

A terceira fase da Copa do Brasil é a primeira etapa do torneio que conta com jogos de ida e volta nos confrontos. Se o empate permanecer no placar agregado das duas partidas, a vaga nas oitavas de final será decidida nos pênaltis, sem disputa de prorrogação ou gols fora de casa.

O segundo confronto entre Coritiba e Sport está marcado para 25 de abril, terça-feira, às 21h30 (de Brasília), na Ilha do Retiro. Apenas pela disputa dos dois jogos, o Leão e o Coxa recebem R\$ 2,1 milhões. Quem avançar para as oitavas recebe mais R\$ 3,3 milhões.

ESCALAÇÕES DE CORITIBA X SPORT

Para a estreia do Leão na Copa do Brasil, o técnico Enderson Moreira não tem desfalques. O time só não conta com Denis, fora de ação desde a temporada passada por uma lesão no joelho, e o zagueiro Marcelo Ajul, que acionou o clube na justiça e não vem treinando.

A escalação titular terá a base que vem conseguindo



Vagner Love, Luciano Juba e Igor Cariús são titulares no Sport

bons resultados. A principal dúvida é, novamente, na ponta direita do ataque. Edinho e o uruguaio Labandeira vem revezando a titularidade da posição.

Os 11 iniciais do Sport devem ser: Renan; Eduardo, Thyere, Sabino e Cariús; Fabinho, Ronaldo e Jorginho; Edinho (Labandeira), Vagner Love e Luciano Juba.

Do outro lado, o Coritiba deve ser escalado pelo português Antônio Oliveira com os seguintes titulares: Gabriel Vasconcelos; Natanael, Bruno Viana, Kuscevic e Victor

Luis; Andrey, Liziero e Júnior Urso; Willian Pottker, Rodrigo Pinho e Alef Manga.

ONDE ASSISTIR CORITIBA X SPORT AO VIVO

Coritiba x Sport, pela terceira fase da Copa do Brasil, será transmitido pelo canal SporTV e no pay-per-view Premiere.

O jogo também conta com transmissão da Rádio Jornal, que leva todas as emoções do futebol pernambucano ao torcedor com a equipe do Escrete de Ouro.

FICHA DO JOGO

CORITIBA X SPORT

11/04/2023
Terceira fase da Copa do Brasil
Jogo de ida
19h (horário de Brasília)
Estádio Couto Pereira, Curitiba, Paraná
Transmissão do SporTV, Premiere e Rádio Jornal

PROVÁVEL CORITIBA:

Gabriel Vasconcelos; Natanael, Bruno Viana,

Kuscevic e Victor Luis; Andrey, Liziero e Júnior Urso; Willian Pottker, Rodrigo Pinho e Alef Manga. Técnico: Antônio Oliveira.

PROVÁVEL SPORT

Renan; Eduardo, Thyere, Sabino e Cariús; Fabinho, Ronaldo e Jorginho; Edinho (Labandeira), Vagner Love e Luciano Juba. Técnico: Enderson Moreira.

Esportes

ESCALAÇÃO

Jogo de ida da Copa do Brasil entre Náutico e Cruzeiro acontecerá nos Aflitos

Náutico pode ter desfalque de peso no time titular para jogo contra o Cruzeiro

HAIM FERREIRA

Na próxima quinta-feira (13), o Náutico fará o primeiro dos dois confrontos mais importantes da sua temporada até o momento. Às 19h, o Timbu tem pela frente o Cruzeiro, pelo jogo de ida da 3ª fase da Copa do Brasil, nos Aflitos.

Para a partida decisiva, o técnico Dado Cavalcanti terá um desfalque de peso no seu time titular: o goleiro Vágner, um dos principais destaques alvirrubros neste ano. Ao todo, ele foi titular em 22 dos 24 jogos da equipe pernambucana no ano.

O camisa 1 desfalcou os treinos do Náutico por dois dias seguidos, se queixando de dores no joelho direi-

to. A lesão preocupa, uma vez que o arqueiro passou por uma série de delicadas cirurgias em 2019. Foi justamente por isso que ele ficou dois anos sem atuar.

Na ocasião, ele fez procedimentos para recuperar um rompimento do ligamento cruzado anterior e uma lesão no menisco.

Caso Vagner fique realmente de fora, o jovem Cássio, de 21 anos, e que está emprestado pelo América-MG, será o titular no gol alvirrubro.

PROVÁVEL ESCALAÇÃO DO NÁUTICO:

Cassio, Victor Ferraz, Paulo Miranda, Denilson e Diego Matos; Jean Mangabeira, Souza e Matheus Carvalho; Paul Villero, Jael e Kayon.



TIAGO CALDAS/CNC

Dado Cavalcanti terá problemas na escalação do Náutico contra o Cruzeiro

COLOCANDO
PERNAMBUCO
EM PRIMEIRO
LUGAR.

tv jornal
sbt
@tvjournalsbt



Loteria

Loterias

11/04/2023



Lotofácil

Concurso 2785



15 acertos	4	367.973,78
14 acertos	281	1.569,00
13 acertos	9.753	25,00
12 acertos	131.179	10,00
11 acertos	749.557	5,00

Dupla Sena

Concurso 2500

1º sorteio



6 acertos	0	0
5 acertos	16	6.140,43
4 acertos	1.139	98,57
3 acertos	21.451	2,61

2º sorteio



6 acertos	0	0
5 acertos	20	4.421,11
4 acertos	1.165	96,37
3 acertos	20.929	2,68

Timemania

Concurso 1922



7 acertos	0	0
6 acertos	1	72.024,75
5 acertos	92	1.118,39
4 acertos	1.836	9,00
3 acertos	16.273	3,00

Time do coração:

MOTO CLUB /MA

Ganhadores	Prêmio (R\$)
4.200	7,50

Dia de Sorte

Concurso 743



7 acertos	0	0
6 acertos	24	2.983,57
5 acertos	1.538	20,00
4 acertos	16.135	4,00

Mês da sorte:

Janeiro

Ganhadores	Prêmio (R\$)
41.104	2,00

Quina

Concurso 6122



5 acertos	0	0
4 acertos	24	11.653,21
3 acertos	3.022	88,13
2 acertos	76.430	3,48

Social1

**MIRELLA MARTINS**

mirella@ne10.com.br

www.social1.com.br

Twitter e Instagram: @blogsocial1

Telefone: (81) 3413.6418

ASSISTENTE

Lara Calábria

Escolas deixaram de ser um lugar seguro ou há um caos social instalado no Brasil?

Escola, quando pequena, era um lugar seguro. Um lugar de aprendizado e de sonhos. Colecionei momentos, memórias, amigos. Construí meu caráter e a cidadania. Não vou romantizar que não havia dores, brigas e sofrimento. O nome bullying não havia sido criado, mas tínhamos nossas rixas e, conseqüentemente, alguns choros e bate-bocas.

O que trago aqui para refletir, nessas linhas, é a sensação de segurança nas escolas que, de uma hora para outra, no Brasil, deixou de existir. Esses massacres nas escolas eram exclusivos dos EUA ou apenas assuntos para compor roteiros hollywoodiano cheio de ações.

Era.

Só, este ano, tivemos situações que mexeram com a nossa autoestima de pais, fragilizando uma posição de hierarquia e questionando o ir-vir do aprender, além do futuro do nosso bem tão precioso: nossos filhos. O último ataque foi no País foi numa creche, usando um machado. Sim, machado, creche, criancinhas indefesas, professores desesperados...

E, durante esta Páscoa, acredite se quiser, o tema do almoço do domingo da ressurreição virou sobre morte, mas não era de Cristo, mas um potencial genocídio no Brasil, marcado para acontecer dia 12 e 20 de abril, aniversário do massacre do Columbine High School.

Esse tal massacre ocorreu em Colorado. Foi um ataque complexo e altamente planejado com bombas para afastar os bombeiros, 99 dispositivos



Carla Cavalcanti e Jade Marangolo no lançamento do novo showroom da Itália

PAULO HIGOR NUNES/DIVULGAÇÃO

Precisa descobrir quem são essas pessoas que divulgaram os vídeos e mensagens iniciais. Por quê? Fake news ou atos preparatórios de crime. Precisamos de respostas. Precisamos de paz, paz social. Paz de espírito. Paz no mundo.

BURGUER

O Recife Love Burger volta de 14 de abril a 14 de maio. O lançamento será hoje, na Babylon Station Nestor, a partir das 18h, com os chefs Armando Siqueira, Paulinho do Chopp e Leandro Anderson fazendo uma hamburgada.

CULTURA MAKER

Mariana da Mata, do Fab Lab Rec, participa do Congresso do Grupo de Institutos, Fundações e Empresas, esta semana, no Memorial da América Latina, com o tema 'Desafiando Estruturas de Desigualdades'. Também tem agenda cheia de compromissos com empresas que pretendem investir na cultura maker para colocar em prática ações de ESG.

OVOS

Marúcia Coelho, presidente da Organização de Auxílio Fraternal do Recife, comanda, hoje, distribuição de 250 ovos de chocolate doados pela Procuradoria Regional da Fazenda Nacional da 5ª Região.

ANIVERSARIANTES

Oswaldo Matos, Fátima Carauta, João Lopes Farinha, Celso Muniz de Araújo, Fred Giestosa, José Eduardo Emerenciano, Jurandir Pires, Marília Arraes, Patrícia Santos, Laudeci Rivas e Maria de Jesus Almeida.



A idealizadora do evento Mar da Consciência, Annah Paula Freire

ARQUIVO PESSOAL

sobre um suposto ataque e até mesmo genocídio em todo o País. Vídeos no Tik Tok, mensagens cheias de segurança...

Medidas de segurança foram criadas de uma hora para outra nas escolas. Comunicados enviados. Pais desesperados. E as crianças? Alguém está preocupando com essas crianças?

Estamos falando de uma geração que passou DOIS ANOS trancafiados em casa por conta da pandemia e uma possibilidade de ronda da morte. Agora, nova ameaça: um atentado generalizado dentro de um local, supostamente sagrado.

O que fazer? Como fazer? Falar ou não falar? Ensinar ou não tocar no assunto? Falar sem aterrorizar? São questões que todos os pais se fizeram ou fazem.

O governo - em todas as esferas - também deve ser colocado nas discussões. Criar novas regras, discutir coletivamente. Ouvir. Agir.

As redes sociais, idem.

explosivos e carros-bomba. Os autores do crime, os alunos Eric Harris e Dylan Klebold, mataram 12 alunos e um professor

e feriram 24 enquanto tentavam fugir da escola.

Por aqui, proliferaram notícias compartilhadas nos grupos de whatsapp

Social1



MIRELLA MARTINS

mirella@ne10.com.br

www.social1.com.br

Twitter e Instagram: @blogsocial1

Telefone: (81) 3413.6418

ASSISTENTE

Lara Calábria

Ainda é alto o número de bares e restaurantes no vermelho

Um novo relatório divulgado pela Associação Brasileira de Bares e Restaurantes (Abrasel) revelou que ainda é alto o número de estabelecimentos no vermelho: 28% das participantes, ou seja, quase 3 em cada 10 empresas de alimentação fora do lar trabalham no prejuízo no Brasil. Pernambuco não é diferente. O número representa um aumento de cinco pontos percentuais em relação ao resultado de janeiro. Outros 36% trabalharam com estabilidade e 34% tiveram lucro. 2% das empresas não responderam ou não existiam em fevereiro de 2023.

“O cenário é nacional, ou seja, ocorre aqui, mas no resto do Brasil não é diferente. A nossa maior luta é pelo Perse. Na próxima semana, será votada a Medida Provisória que muda a lei do Programa Emergencial. A situação incide na esfera federal, e o apoio e entendimento dos parlamentares e do governo são fundamentais, para este incentivo fiscal federal, onde o peso é maior”, conta o presidente da Abrasel em Pernambuco, Tony Sousa.

SITUAÇÃO ATUAL

A situação atual quando comparada ao período da pandemia evidencia um cenário de pré-crisis, demandando que medidas sejam tomadas em prol do setor. “Durante a pandemia, quando 83% dos estabelecimentos de alimentação fora do lar estavam no prejuízo, 30% do setor fechou as portas. Atualmente temos 64% sem lucro. Fica pra nós um questionamento de quantos irão fechar. Temos um pré-crisis e precisamos fazer algo”, acrescenta Tony.

INSUMOS

O estudo, realizado



Em Família: Pedro Henrique Reynaldo e Gaby com os filhos Felipe e Henrique em torno de Maria Fernanda na celebração dos seus 15 anos



Silvana Aguiar esteve na WTM Latin America e encontrou Ricardo Amaral, representante da Royal Caribbean e Celebrity Cruises no Brasil e América Latina, além de Erika Aguiar e Sabrina Moreti



Vanessa Varela e Igor Albuquerque abrem Seu Baborsa, novo barzinho na Madalena

entre os dias 20 e 28 de março com empresários do setor, também mostrou que o custo dos insumos é apontado por 78% das empresas como o principal motivo para o mau desempenho. Em seguida, vem a redução do número de clientes (67%), queda das vendas no mês (59%), dívidas com impostos e taxas (48%) e dívidas com empréstimos (48%). Era permitido mais

de uma reposta.

ENDIVIDADOS

A quantidade de bares e restaurantes endividados também cresceu. 42% das empresas têm dívidas em atraso (em fevereiro eram 41%). Das que têm pagamentos em atraso, 95% devem impostos federais, 63% impostos estaduais, 43% encargos trabalhistas e previdenciários, 53% taxas

municipais, 23% devem a fornecedores de insumos, 23% serviços públicos, como água, gás e energia elétrica, e 20% estão com o aluguel atrasado. Também era permitida mais de uma resposta.

EMPRÉSTIMOS

O relatório também mostrou que 65% das empresas têm hoje empréstimos bancários contratados. A

inadimplência é de 10% entre os que tomaram dinheiro de linhas regulares e de 17% entre os que aderiram ao Pronampe (aumento de 7 pontos percentuais em relação ao registrado na última pesquisa).

“Os resultados deste relatório são preocupantes e mostram a necessidade urgente de medidas para ajudar as empresas do setor”, diz Tony Sousa. “É importante que o governo e outras instituições trabalhem juntos para encontrar soluções que possam ajudar as empresas a superar esses desafios”.

MADALENA

Igor Albuquerque e Vanessa Varela abrem, oficialmente, as portas do Seu Barbosa, na Madalena. Um bar que traz um cardápio repleto de pratos e petiscos com diferentes sabores e apresentações divertidas. A casa, que já estava funcionando em sistema de soft open, tem música ao vivo nos finais de semana.

ARQUIVO PESSOAL

ARQUIVO PESSOAL

Édipo Gomes/DIVULGAÇÃO

Cultura

ECONOMIA DA CULTURA

Economia da Cultura e Indústrias Criativas também empregam 257.228 pessoas no Estado; apesar dos números, participação da cultura nos segmentos econômicos do Estado ainda é tímida

EMANUEL BENTO

A política cultural brasileira agora dispõe de uma plataforma inédita que mensura o PIB (Produto Interno Bruto) da Economia da Cultura e Indústrias Criativas (ECIC), criada pelo Observatório Itaú Cultural.

O novo indicador, lançado na segunda-feira (10) em evento na sede da instituição, em São Paulo, mostra que o segmento respondeu a 3,11% das riquezas geradas no país em 2020 - equivalente a R\$ 230,14 bilhões de R\$ 7,4 trilhões.

Para se ter ideia de como os números são expressivos, o setor cultural esteve acima do setor automotivo - que correspondeu a 2,1% do PIB. Esse primeiro levantamento só considera até 2020 porque algumas bases de dados não foram atualizadas em 2021 e 2022 - o Observatório seguirá atualizando a plataforma.

A metodologia aplicada considerou como indústrias criativas os segmentos de moda, atividades artesanais, indústria editorial, cinema, rádio e TV, música, desenvolvimento de software e jogos digitais, serviços de tecnologia da informação dedicados ao campo criativo, arquitetura, publicidade e serviços empresariais, design, artes cênicas, artes visuais, museus e patrimônio.

Os indicadores também mostram que, de 2012 a 2020, o PIB desse segmento experimentou um crescimento de 78%,

Economia da cultura movimentou R\$ 7,37 bilhões em Pernambuco

BRUNO POLETTI/ITAÚ CULTURAL



Coletiva de imprensa do lançamento do PIB da Economia da Cultura e das Indústrias Criativas

enquanto a economia total do país avançou 55% - de 2,72%, em 2021, para 3,11%, em 2020. Apesar disso, os dados ainda não captam a pandemia e as faltas de investimentos do governo de Jair Bolsonaro na área.

ECONOMIA DA CULTURA EM PERNAMBUCO

A plataforma de mensuração do PIB da Economia da Cultura e das Indústrias Criativas (ECIC) também fez levantamentos por Estados, trazendo percentuais da participação da cultura no PIB de cada um deles.

No caso de Pernambuco, a contribuição do Ecic é de 0,62%. O Estado também tem 4329 empresas de economia criativa, sendo o setor da moda o mais expressivo (54%), seguido por publicidade e serviços empresariais (14%) e demais serviços de tecnologia da informação (8%).

As empresas criativas do estado de Pernambuco

geraram em 2020 mais de R\$ 7,37 bilhões em receita e cerca de R\$ 1,47 bilhões em lucros. No quarto trimestre de 2022, o número de pessoas ocupadas na economia da cultura e das indústrias criativas em Pernambuco era de 257.228, cerca de 7% do total de trabalhadores do estado.

A remuneração média para esses trabalhadores é de R\$ 2.307 rendimento superior ao da média estadual de R\$ 2.038. Dos trabalhadores, pouco mais de 50% são do sexo feminino: 127.697 e 129.531. No Nordeste, apenas 45% dos trabalhadores da área são formalizados.

DISPARIDADES REGIONAIS

O percentual tímido de Pernambuco, um dos estados mais ricos em manifestações culturais, se repete em outras potências desse tipo, como Bahia (0,47%) ou Ceará (0,45%). Os dados regionais mostram que apenas

0,5% do PIB do Nordeste tem contribuição da Ecic, em contraste com 3,0% do Sudeste e 2,8% do Sul.

“Existem várias atividades econômicas que compõem o PIB de cada estado, então o que vemos é o que a Economia da Cultura contribuiu ao lado dessas outras atividades. É uma medida proporcional, pois existem estados, por exemplo, em que a indústria primária é a mais evoluída”, explica Leandro Valiati, professor e pesquisador da University of Manchester, no Reino Unido, e da UFRGS, que liderou a criação da metodologia ao lado de um grupo de pesquisadores.

Para Eduardo Saron, presidente da Fundação Itaú, os dados do novo indicador servem para disseminar informações e ajudar a criar programas de formação que ajudem a superar essas desigualdades regionais no campo da cultura.

“O primeiro passo é abrir as informações para

pensar em um país com políticas públicas mais integradas, mais articuladas e que tenham mais diálogo com tantas diferenças profundas. Segundo, precisamos de formação para que as pessoas qualificadas integrem essa cadeia”, diz Saron.

“Também precisamos criar mais espaços de conscientização da própria sociedade. A cultura não é a ‘cereja do bolo’, é parte integrante desse bolo. Pensar na cultura é impactar a saúde, o emprego e dar perspectiva para os jovens. A Organização para a Cooperação e Desenvolvimento Econômico apontou recentemente que temos 8 milhões de jovens de 18 a 25 anos que não conseguem trabalhar nem estudar. Muitos deles disseram que gostariam de trabalhar na gestão cultural.”

O professor e pesquisador Leandro Valiati argumenta que é “fundamental uma redistribuição do incentivo e da regulação para deixar as coisas mais equilibradas em relação ao potencial da cultura de um estado, além da ampliação de recursos.”

“Ao olhar para todos esses dados, vemos como o nosso setor gera emprego e renda para o país. Os indicadores podem fazer com que os nossos secretários da fazenda olhem com mais atenção para esse setor produtivo local. Esse é o país das commodities, mas precisamos dar o próximo passo. É isso o que tentamos oferecer: elementos para que os nossos secretários possam ter mais energia para construir políticas matriciais. E mostrar para a sociedade que esse é um campo tão importante como o da saúde, o da educação e da segurança pública”, finaliza.

Cultura

FESTAS JUNINAS

JANAÍNA PEPEU/SÃO JOÃO DE CARUARU



Serão sete polos espalhados pela cidade, com atrações locais e também nacionais

Apresentação da cantora baiana será no dia 3 de junho, uma sexta-feira, no Pátio de Eventos Luiz Gonzaga

Ivete Sangalo abre a programação do principal polo do São João de Caruaru

EMANUEL BENTO

A Prefeitura de Caruaru divulgou, nesta terça-feira (11), a programação do São João de 2023 em coletiva de imprensa com o prefeito Rodrigo Pinheiro e outras autoridades do município.

O São João de Caruaru de 2023 terá 65 dias de programação. A festa terá início no dia 28 de abril e se encerra em 1º de julho, com atividades culturais e artísticas espalhadas em diversos polos no município.

A abertura do Pátio de Eventos Luiz Gonzaga terá atrações como Santana, o Cantador, Elba Ramalho e Ivete Sangalo. Limão com Mel, Calcinha Preta, Simone Mendes, Nattan, Xand Avião, Raphaela Santos, Léo Santana, Luan San-

tana, Gustavo Lima, João Gomes, Leonardo, Zezé di Camargo e Joelma também estão na programação.

Foram reveladas as programações dos seguintes polos: Pátio de Evento Luiz Gonzaga, o principal da festa, Azulão, Alto do Moura e São João na Roça, com palcos descentralizados nas áreas rurais da cidade.

O Pátio de Eventos Luiz Gonzaga receberá artistas apenas partir de 3 de junho. De acordo com a prefeitura, serão realizadas mudanças estruturais nesse polo para garantir mais conforto e segurança ao público.

Já o Alto do Moura, polo que bateu recorde de público em 2022, será ampliado, com mudança no local das apresentações.

Continua na próxima página

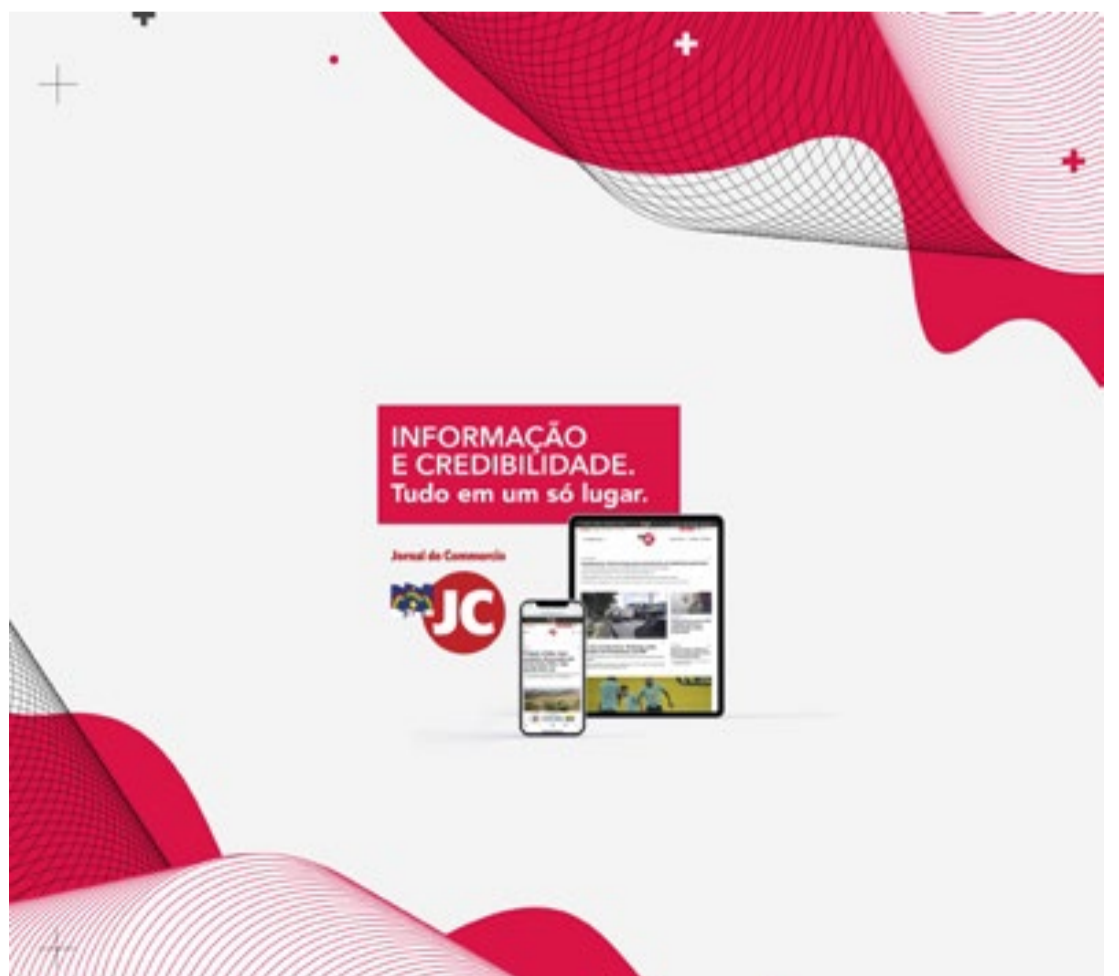

Cultura

FESTAS JUNINAS

Continuação

PROGRAMAÇÃO

SÁBADO (3/6)

Orquestra de Pífanos de Caruaru
- Maestro Mozart Vieira
Santanna, o Cantador
Elba Ramalho
Ivete Sangalo

DOMINGO (4/6)

Wallas Arrais
Vitor Fernandes
Dorgival Dantas
Limão com Mel
Quinta (8/6)
Anderson Freire
Aline Barros

SEXTA (9/6)

Calcinha Preta
Tropikália
Cavaleiros do Forró
Simone Mendes

SÁBADO (10/6)

Fulô de Mandacaru
Bell Marques
Felipe Amorim

DOMINGO (11/6)

Samya Maya
Nattan
Xand Avião

SEXTA-FEIRA (16/6)

Tarcísio do Acordeon
Raphaella Santos
Léo Santana

SÁBADO (17/6)

Lipe Lucena
Mari Fernandez
Luan Santana

DOMINGO (18/6)

Elifas Junior
Pablo
Priscila Senna
Murilo Huff

QUINTA-FEIRA (22/6)

Walkyria Santos
Matheus e Kauan
Gusttavo Lima

SEXTA (23/6)

Israel Filho
Toca do Vale
Israel e Rodolfo
Daniel

SÁBADO (24/6)

Benil
Taty Girl
Gustavo Mioto
João Gomes

DOMINGO (25/6)

Brasas do Forró
Eduardo Costa
Ana Castela
Leonardo

QUARTA (28/6)



Ivete Sangalo é um dos grandes símbolos do Carnaval em Salvador, Bahia

GLOBO/MAURÍCIO FIDALGO

SÁBADO (17/06)

Vou pra Batuca
Digo Nogueira
Colibri Brasil

QUINTA-FEIRA (29/6)

Iguinho e Lulinha
Zê Vaqueiro
Zezé di Camargo
Sexta (30/6)

CAPIM COM MEL CALANGO ACESSO

Matruz com Leite
Batista Lima

SÁBADO (1º/7)

Ávine Vinny
Saia Rodada
Joelma
Spok e Orquestra

POLO SÃO JOÃO AZULÃO

SEXTA-FEIRA (9/6)

Sangue de Barro
Os Outros Caras
Sombra dos Anjos
Gritinho

SÁBADO (10/6)

Cascabulho
Nação Zumbi
Gabriel, o Pensador

DOMINGO (11/6)

Rogéria Dera
Erisson Porto
Mestre Ambrósio
Junior Barreto

QUINTA-FEIRA (15/6)

Tián
Chris Mendes
Gabriel Sá

SEXTA-FEIRA (16/06)

Los Cubanos
Manoel Neto
Gean Mota

SÁBADO (17/06)

Vou pra Batuca
Digo Nogueira
Colibri Brasil

DOMINGO (19/6)

Maestro Mozart Vieira
Maestro Spook
André Rio

SEXTA-FEIRA (23)

Carla Alves
Michelle Melo
Sheldon

SÁBADO (24/06)

São João de Azulão
Valmir Silva
80 anos do Mestre João do Pife

DOMINGO (25/6)

Ealdinho Paes
Jacinto é Festa
Martins

QUINTA (29/06)

Todos cantam Geraldo Almeida
Mariana Aydar
Marcelo Jeneci

POLO ALTO DO MOURA

DOMINGO (4/6)

Big Band Nordestina
Geraldinho Lins
Alanzinho Coreano

SÁBADO (10/6)

Roberro Cruz
Novinho da Paraíba
Aduílio

DOMINGO (11/6)

Dudu do Acordeon
Flávio José
Santanna, o Cantador

SÁBADO (17/6)

Webert Lucena
Petrúcio Amorim

DOMINGO (18/6)

Forró Vambora
Brucelese

SEXTA-FEIRA (25/6)

Gilvan Neves
Davi Firma
Josildo Sá

SÁBADO (24/6)

Sebastian Silva
Renan Cruz

DOMINGO (25/6)

Nádia Maia
Felipão e Forró Moral

QUINTA-FEIRA (29/6)

Banda de Pífanos de Caruaru - Os
Bianos
Cavalo de Pau
Edu e Maraiãl

SÁBADO (1º/7)

Alex Júnior
Michelle Andrade

POLO SÃO JOÃO NA ROÇA

28 DE ABRIL - Gonçalves Ferreira

Batalhão de Bacamarteiros 17
Banda de Pífanos Arrasta Pífano
Grupo de dança Flor e Barro
Forró Quentão
Santanna, o Cantados
Marquinhos Café

29 DE ABRIL - Malhada de

Barreira Queimada
Banda de Pífanos Alvorada
Quadrilha Molecodrilha
Batalhão de Bacamarteiros 19
Banda do Batista
Joquinha Gonzaga
Forró Chicote

30 DE ABRIL - Murici

Banda de Pífanos Vitoriano Jovem
Batalhão de Bacamarteiros 21
Quadrilha Tradicional Arrasta Pé

Joana Angélica
Liv Moraes
Del Feliz

5 DE MAIO - Rafael

Batalhão de Bacamarteiros 56
Quadrilha Junina Arrocha o Nó
Bia Villa Chan
Assisão
Cristina Amaral

6 DE MAIO - Lajes

Batalhão de Bacamarteiros 333
Banda de Pífanos - Vitória do Pife
João do Pife e Banda 2 Irmãos
Savinho do Acordeon
Beto Hortis

12 DE MAIO - Cachoeira Seca

Batalhão de Bacamarteiros 28
Quadrilha Dona Matuta
Forró Rei do Cangaço
Didi Caruaru
Cezzinha

13 DE MAIO - Sítio Juá

Banda de Pífanos Princesa do
Agreste
Quadrilha Animadrilha
Anjos do Forró
Humberto Bonny
Quinteto Violado

17 DE MAIO - Itaúna

Batalhão de Bacamarteiros 139
Banda de Pífanos Caruaru Cama-
leão
Cheiro de Sanfona
As Severinas
Targino Gondim

19 DE MAIO - Terra

Vermelha
Banda de Pífanos Nossa Senhora
das Graças
Quadrilha Flor de Caruá
Cheiro da Terra
Pecinho Amorim
Maciel Melo

20 DE MAIO - Peladas

Batalhão de Bacamarteiros 95
Grupo de Dança Cia Olhares
Banda Fole de Ouro
Silvinho Cavalcanti
Petrúcio Amorim

26 DE MAIO - Malhada de

Pedra
Batalhão de Bacamarteiros 25
Banda de Pífanos Arrasta Pé
Forró Cigano
Matheus Lima
Irah Caldeira

27 DE MAIO - Pau Santo

Batalhão de Bacamarteiros 33
Quadrilha Brincantes do Sertão
Banda Topázio
Juarez
Almir Rouche

2 DE JUNHO - Xucuru

Batalhão de Bacamarteiros 27
Banda de Pífanos Cultural
Azulinho
Mestre Gennaro
Banda Sanfonada

Canal 1

FLÁVIO RICCO

 Colaboração
 JOSÉ CARLOS NERY

O cenário é completamente outro no campo das transmissões esportivas. Antes, a Globo tinha tudo e fazia questão de ter tudo. Hoje, não é mais assim.

Algumas das principais competições estão nas mãos de outros donos, com todos se dando muito bem com elas, vide Record, domingo, com a decisão do paulista e a Band, no campeonato carioca.

Agora, por exemplo, vindo a se confirmar a compra da Champions pela Warner, um outro quadro irá se configurar, com o SporTV, no campo das TVs pagas, sensivelmente desfalcado de bons eventos.

Não terá Libertadores. E também não terá Champions, nenhuma liga europeia importante e dividir a Copa do Brasil com a Amazon.

Quanto ao Brasileiro, Série A, como já foi na temporada anterior, a preferência continuará com o Premiere, sem contar a Globo na aberta.

Enfim, tudo caminha para o SporTV virar o canal oficial da Série B. Uma situação completamente diferente de outros tempos.

OLHA ESSA

Em se tratando de Rede TV!, surpresa zero em derrapadas do tipo. Pois bem: lembra que aqui foi informado da intenção de ter um programa com a Márcia Fernandes? “Márcia Sensinight”?

Acontece o seguinte: contrataram um diretor, uma roteirista, já estavam montando equipe de produção e deixaram por último o acerto final com a apresentadora. O problema é que ela, depois de se informar melhor, não topou. Pergunta da vez: e agora, o que fazer com esse pessoal?

ASSIM NÃO DÁ

A Rede TV!, já de tempos, ou do início da sua decadência, tem dois setores mandando no seu artístico e programação.

Um liderado pelo Marcelo de Carvalho, que é mais do ramo e tem maior sensibilidade, e por isso é respeitado. Mas tem outro formado por pessoas sem o menor talento para tais

O mundo está bem mudado no futebol da TV



DIVULGAÇÃO

funções. Dá no que dá.

NO PAPEL

Assim sendo, planos não faltam para a Rede TV!, todos eles conduzidos pelo marketing e comercial: “Destinos trocados”, programa com André Vasco; reality show com Vitor Belfort e interesse nas contratações de Geraldo Luís e Tiago Abravanel.

Se vai sair algum? Ai já é outra história, que fica para uma próxima vez.

ORDEM DOS TRABALHOS

Alguns já estão finalizados, prontos para serem avaliados, outros ainda em edição, o que não permite ainda ao artístico do SBT ter uma avaliação definitiva dos pilotos gravados para o “Programa Livre”.

Há uma boa expectativa em cima disso.

FILME DA SANDY

Começaram em Campinas as filmagens de “Evidências do Amor”, produção que promove a volta da cantora Sandy ao audiovisual. Fabio Porchat também exerce função de protagonista nessa história embalada pela música

“Evidências”.

Os atores Norma Blum e Moacir Fercon são as novidades no elenco.

PARCERIA

Segunda-feira, no Rio, teve a coletiva de “Reis”, em sua sexta temporada, “A Conquista”.

Em ocasiões do tipo, é comum ver manifestações de carinho, harmonia e unidade entre os envolvidos. Poucas vezes, no entanto, assisti um companheirismo tão grande.

SÉRIE POLICIAL

A Band estreia no próximo sábado, às 21h30, a sétima temporada da série “The Blacklist (Lista Negra)”. Uma produção que tem à frente o ator James Spader.

ESTÁ FEITO

Julia Lemmertz encerrou sua participação nas gravações de “No ano que vem, série do Canal Brasil. Ainda não tem data de estreia. Isio Ghelman, João Oliveira, Georgiana Góes, Drayson Menezes, Duda Batsow e Bernardo Marinho também estão neste elenco. Direção de Maria Flor e Mari Macedo.

VIAGEM TRANSFERIDA

A viagem da Eliana e equipe do SBT, inicialmente marcada para a semana que vem, foi transferida para uma outra oportunidade. Ou quando a situação por lá se acalmar um pouco. O clima está muito tenso.

JORNALISMO

A informação é que Ricardo Villela, diretor executivo de jornalismo da Globo, com base no Rio, está em São Paulo para falar sobre a nova estrutura do departamento. Encontro necessário após as dezenas de demissões na semana passada.

ATRAÇÕES

Já está decidido que o canal internacional da Newco, o New Brasil, entre outros segmentos, como jornalismo, também apostará em esporte e entretenimento.

No caso, sua programação irá carregar programas como “Faustão na Band” e “Jogo Aberto”, com Renata Fan. O lançamento do canal será em Portugal, dia 24.

NOVELA DAS SEIS

Em cenas desta sexta-feira, em “Amor Perfeito”, Marê (Camila Queiroz) e Orlando (Diogo Almeida) vão sepultar os restos mortais de um recém-nascido encontrado durante as obras para a construção de uma ferrovia.

O casal acredita ser o filho deles, Ângelo. Na verdade, a ossada encontrada é do filho de Sônia (Bárbara Sut) com Ademar (Gustavo Arthidoro).

BATE - REBATE

No próximo dia 16, o apresentador do “Prelúdio”, Júlio Medaglia, completa 85

anos e, para celebrar a data, a Cultura FM irá apresentar o especial “Júlio Medaglia – 85 anos do Maestro”, a partir do meio-dia...

... Trata-se de uma entrevista realizada pelo violista e também apresentador da rádio, Marcelo Jaffé.

Dida Silva, VP e Diretora Geral da Floresta, produtora da Sony, estará presente nesta quarta-feira no Rio2C 2023...

... Ela participa do painel “Produção Criativa - Uma posição estratégica e essencial”, no palco Screening Room, espaço reservado para a indústria audiovisual.

A Globoplay disponibiliza hoje um novo lote de capítulos da novela “Todas as Flores”...

... Entre as muitas situações, Biel (Rodrigo Vidal) é enviado para a fazenda que concentra as ações de tráfico humano.

CNN Brasil marcou para esta quinta-feira, às 12h30, a volta de “O Grande Debate” à sua programação...

... Terá mediação de Luciana Barreto e participações de Caio Coppolla, a advogada Samantha Meyer, o ex-deputado Vinicius Poit, o ex-ministro da Justiça, José Eduardo Cardozo, a advogada Gabriela Araujo e do ex-procurador de Justiça Roberto Tardelli.

A Band renovou por mais dois anos o contrato com a Liga-RJ para transmissão dos desfiles da Série Ouro no Carnaval carioca.

Laila Garin e Alejandro Claveaux vão representar o Brasil na décima edição dos Prêmios Platino do Cinema Ibero-americano, em Madri, na Espanha...

... O evento terá transmissão ao vivo pelo Canal Brasil no dia 22.

C'EST FINI

No Rio, estão rolando as filmagens de “O Primeiro Natal do Mundo”, do Prime Video, produção liderada por Ingrid Guimarães, Lázaro Ramos e Fabiana Karla. O jovem ator Victor Kalab se junta ao elenco para fazer o “Papai Noel Gato”, sobrinho de Karla.

Então é isso. Mas amanhã tem mais. Tchau!

Resumo das novelas

PROGRAMAÇÃO

Kate é repreendida pela segurança do ICAES ao oferecer sanduíche para Rafa

Todos no estúdio se emocionam com o teste de Wilma e Érika, em 'Vai Na Fé'

SBT/TV JORNAL

(20H30) POLIANA MOÇA

João avista um carro de um comerciante passando pela região e tenta pedir socorro; Tião surge no momento e afasta João. Poliana se comunica com um parente no Ceará. André insiste em conversar com Raquel. Otto avisa a Poliana que a filha vai junto com ele até o Ceará. Ruth e Luísa buscam por informações de João na rua; elas notam que estão sendo monitoradas e seguidas por um homem. João tenta roubar o celular do Tião. Eugênia e Davi propõem um teste de DNA para identificar se, de fato, Zezinho é pai das crianças. Otto e Poliana chegam ao Ceará e se encontram com Ruth e Luísa. Tânia é informada de tudo e sabe que toda família de Poliana está no Ceará atrás do João. Gleyce joga isca para capanga de Cobra e declara que quer falar com o chefe. Um dos amigos da mãe de Poliana liga para ela e passa o endereço de um primo do Tião, mal ela sabe que esse contato é um capanga do Cobra disfarçado. Tião sobre no telhado, a escada quebra e ele fica pendu-



NOVELA Clara Moneke interpreta Kate em 'Vai na Fé'

rado nas alturas entre a vida e a morte.

BAND / CANAL 4

(22H) VALOR DA VIDA

Carlos afirma a Aisha que não devia ter perseguido Solange. Pepe revela que gravou a placa do carro e Carlos quer investigar. Raissa fica chateada por ter de usar abaya e Aminah explica que ela não pode ser olhada por outros homens. Alexandre acha que Aisha pode ser a garota propaganda da marca. Michelle menciona que tem coisas mais sofisticadas para produzir e mostra os desenhos. Artur faz algumas alterações e todos ficam surpresos. Jesus liga para Camilla e pergunta se precisa tomar providências. A empresária revela que tem um homem a caminho de Portugal

para tratar do assunto.

RECORD – CANAL 9

(21H) JESUS

Não enviado pela emissora

REDE GLOBO

(18H25) AMOR PERFEITO

Orlando é obrigado a aceitar o pedido de Gilda. Gaspar pede para dançar com Marê. Orlando questiona Gilda sobre seu filho com Marê. Sônia tira Júlio para dançar. Verônica vê Elza e Odilon juntos. Marcelino canta para ajudar Frei Leão dormir. Marê e Orlando veem Sônia beijar Júlio. Gilda vê Romeu entregar uma carta para Érico. Marê e Orlando seguem Gilda até uma casa. Marê invade a casa e se

descontrola ao ver um menino doente com um casal. Gilda recompensa o casal assim que a ex-enteadada vai embora. Marê se entende com Livia e pede para se aproximar de Tobias. Gaspar avisa a Gilda que irá para Belo Horizonte dar continuidade a seu plano. Érico lê a carta que recebeu de Romeu. Tobias destrata Marê.

(19H40) VAI NA FÉ

Jenifer fala com Ben sobre a notificação. Rafa ouve Lumiar, Clara e Theo falando sobre sua suposta irmã. Ben tenta apoiar Sol. Ben discute com Lumiar e Theo por causa do processo de paternidade. Sol e Lui namoram antes do ensaio. Jenifer discute com Theo no ICAES. Rafa resolve ir com Fred até a faculdade para falar com Jenifer. Kate decide vender sanduíches no ICAES. Jenifer provoca Lumiar. Todos no estúdio

se emocionam com o teste de Wilma e Érika. Guiga discute com Fred. Kate é repreendida pela segurança do ICAES ao oferecer sanduíche para Rafa.

(21H20) TRAVESSIA

Wesley afirma a Brisa que ela ainda gosta de Oto. Oto promete a Brisa que tentará resgatar a foto do cartaz que identificava a ex-namorada como sequestradora. Policiais entram com um mandado de busca na casa de Ari. Cidália confirma para Chiara que Débora foi noiva de Guerra e que o traiu com Moretti. A polícia encontra um revólver e alguns ingredientes caseiros para fabricação de bombas na casa de Ari. Cidália e Guida revelam a Guerra que ambas implantaram as provas na casa de Ari. Brisa se surpreende com o terceiro resultado negativo de DNA. O delegado decreta a prisão de Ari.

Horóscopo

ASTROLOGIA

ARTE JC



Confira o que o horóscopo diz sobre seu signo nesta quarta

Confira a previsão do horóscopo para o seu signo nesta quarta-feira

Sol e Júpiter, dois planetas do elemento Fogo estão em conjunção em Áries, signo de Fogo

ESTADÃO CONTEÚDO

Sol e Júpiter, dois planetas do elemento Fogo estão em conjunção em Áries, signo de Fogo. O grande impulso para iniciar coisas novas tem nestes dias sua força dobrada, confirmando e reafirmando que é hora de um novo ciclo começar.

As motivações são nobres e os sentimentos generosos. As motivações pessoais se inflamam e se impõem. É momento de grande poder de atuação e força vital. É preciso dar um bom encaminhamento a esta força. É favorável valer-se de tudo isso para começar o melhor.

ÁRIES

Momento de grande concentração de vitalidade. Parece que você pode tudo. Dirija positivamente tal energia. Se bem que um pouco de celebração livre irá lhe fazer bem.

TOURO

Algum obstáculo pode ser derrubado, só de ver o quanto tem de energia para investir contra ele. Reforço positivo, dentro de espírito austero, para suas melhores motivações.

GÊMEOS

É tempo de investir o melhor em seus projetos futuros. Muita atividade, entusiasmo e vibração com os amigos, e também com seus sonhos pessoais para a vida que quer ter.

CÂNCER

Seus talentos e dons florescem de modo especial. Entusiasmo e boa vibração para com o trabalho, ainda mais com projetos e interes-

ses que estão agora sendo semeados.

LEÃO

Você está mais idealista do que sempre foi e a boa intuição guia seus passos e gestos. As atividades culturais, intelectuais e filosóficas estão positivamente estimuladas.

VIRGEM

O convívio humano está bastante ardente e apaixonado. Alta tensão nas relações mais íntimas e nos negócios. Mas uma tensão que tende a reverter positivamente.

LIBRA

Você se entusiasma com

as pessoas e os relacionamentos, quer começar vida nova. É aconselhável fazer um acordo muito bem feito e um pacto de boa convivência.

ESCORPIÃO

Momento de favorecimento ao trabalho e ao uso da criatividade aplicada em realizações concretas. Melhoria da saúde por se engajar em atividades que lhe fazem bem.

SAGITÁRIO

No amor, tudo é entusiasmo, vibração e afã em expressar o que sente. As atividades criativas estão favorecidas. O momento favorece o amor sob todas as suas formas.

CAPRICÓRNIO

As experiências afetivas e humanas são agora o que de maior valor você pode estar vivendo. Os bons sentimentos permeiam vivamente o convívio familiar.

AQUÁRIO

Anseio por pessoas, por trocar ideias e conviver em torno de interesses vibrantes. Muita energia disponível para viver o cotidiano. Comece novos estudos e um novo cotidiano.

PEIXES

Alida com dinheiro e bens materiais está muito favorecida. Use os recursos disponíveis para realizar algo que seja importante para dar novos contornos para sua vida.

Brasil

DIPLOMACIA

Itamaraty informa que brasileiras presas na Alemanha foram libertadas

ACERVO PESSOAL

As brasileiras tinham como destino a cidade de Berlim mas foram presas injustamente por tráfico internacional de drogas.



As brasileiras Kátyna Baía (E) e Jeanne Paolini (D) foram presas injustamente na Alemanha

JONES JOHNSON

Por meio de nota oficial, o Ministério das Relações Exteriores (Itamaraty) informou que as brasileiras Jeanne Cristina Pinho e Katyna Baía de Oliveira foram liberadas nesta terça (11).

As brasileiras estavam presas desde o último dia 6 de março em

Frankfurt, na Alemanha, após serem detidas por estarem com malas que continham cocaína.

As malas das brasileiras tiveram as etiquetas trocadas e elas foram acusadas injustamente por tráfico internacional de drogas.

Vídeos do momento em que as etiquetas são trocadas foram analisados pela polícia alemã e

pelo Ministério Público para comprovar a inocência das brasileiras.

De acordo com o Ministério, o Consulado-Geral do Brasil na Alemanha realizou visitas ao presídio onde estavam as brasileiras para acompanhar todo o processo junto às autoridades carcerárias e judiciárias locais.

“Ao longo do processo, o Itamaraty mante-

ve coordenação estreita com o Ministério da Justiça e Segurança Pública, que conduziu o envio dos elementos de prova solicitados pela Justiça alemã por meio dos instrumentos de cooperação jurídica internacional”.

Quem são as brasileiras presas na Alemanha?

Jeanne Paolini é Médica Veterinária, formada na Universidade Federal

de Goiás, além de residente de Cirurgia no Hospital Veterinário-UnB.

Kátyna Baía, 44 anos, é formada em Educação Física e atua em Goiânia como personal trainer. É mestranda em Movimento Humano e Reabilitação e fundadora da academia Fáschia, pioneira em trabalhar o sistema fascial no Funcional, Pilates e prevenção da dor.

COLOCANDO
PERNAMBUCO
EM PRIMEIRO
LUGAR.

tvjornal sbt
@tvjornalsbt

