



## CUCAÚ HOMENAGEIA OS TRABALHADORES

A Usina Cucaú, localizada em Rio Formoso, realizou ontem a Festa do Trabalhador. Programação contou com Missa de Ação de Graças, sorteios, futebol e shows. A diretora de Marketing do Grupo EQM, Joanna Costa (foto), representou o presidente do Grupo, Eduardo de Queiroz Monteiro, e destacou a importância dos colaboradores.

ECONOMIA >> PÁGINA 5

ARTHUR MOTA

# Semana de desafios para Náutico e Sport

O **Timbu** estreia hoje na **Série C**, às 21h30, quando enfrenta o **Manaus**, na Arena da Amazônia. O técnico Dado Cavalcanti está otimista para traçar o caminho rumo à **Segunda Divisão**. E o **Leão da Ilha do Retiro** está pronto para enfrentar o **Ceará**, amanhã, valendo a taça da **Copa do Nordeste**. O treinador Enderson Moreira garante empenho do time. Haja coração!

ESPORTES >> PÁGINAS 15 E 16

ALEXANDRE AROBERA



## REVOLTA NO ENTERRO DE MÃE E FILHA

COTIDIANO >> PÁGINA 13

## INSCRIÇÕES GRATUITAS IFPE ABRE 2.679 VAGAS EM CURSOS

COTIDIANO >> PÁGINA 14

Marido de **Juliana** e pai de **Flávia**, que está preso, foi **autorizado** a ir ao sepultamento delas, mas **não** foi levado



ISSN 1807-9377  
9 771807 937035



assine  
3425 5804  
centralatendimento@folhape.com.br

anuncie  
3425 5831/5841  
comercial@folhape.com.br

atendimento ao cliente (WhatsApp)  
3425 5804 (99482 7919)  
alo@folhape.com.br

WhatsApp Redação  
(81) 98187 9290  
folhape@folhape.com.br

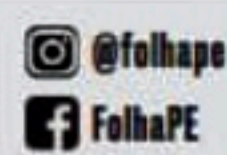

@folhape  
@folhape  
@FolhaPE

R\$1,50 PREÇO PROMOCIONAL PARA VENDA AVULSA  
Assine nossa revista: www.folhape.com.br

## FOLHA Política



**Betânia Santana (interina)**  
com a colaboração da equipe de Política

### Governadora corre atrás do prejuízo e telefona para deputados em busca de voto

Em pleno feriado do Dia do Trabalhador, a governadora Raquel Lyra (PSDB) se encarregou de telefonar para os integrantes da Comissão de Constituição, Legislação e Justiça que até ontem não haviam analisado as emendas apresentadas pela oposição ao Projeto de Lei nº 556/2023. O PL, que tramita na Casa em caráter de urgência, solicita autorização do Legislativo para pedido de empréstimos a instituições financeiras, no valor de R\$ 3,4 bilhões. O Executivo quer conversar com esses parlamentares antes da reunião da CCLJ, marcada às 9h30 de hoje. Sem o voto deles, o Governo será derrotado mais uma vez. "É importante que a comissão analise hoje a legalidade das emendas. Não cabe avaliar o mérito", argumentou o deputado Sileno Guedes (PSB), lamentando o que chamou de "assédio do Governo ao Legislativo". "Toda vez é isso. O Governo deixa para resolver as coisas em cima da hora, com conversas em Palácio. É um desrespeito, independentemente de o parlamentar ser da base ou da oposição", alfinetou. A governadora precisa encaminhar as pautas do Legislativo e dar poderes, pelo menos, ao secretário da Casa Civil, Túlio Valença, nome escolhido para mediar a relação com a Casa de Joaquim Nabuco. Mas deputados e deputadas, com algumas exceções, continuam reclamando. Também não pode fazer de conta que as queixas não existem. Em três entrevistas das quais a Folha participou, só no mês passado, Raquel Lyra disse desconhecer as insatisfações. Mas elas se materializam na hora de analisar matérias importantes. E aí, os governistas precisam se desdobrar na tentativa de apurar as arestas. É o que vêm fazendo o vice-líder do governo, Joãozinho Tenório; o presidente da Alepe, Álvaro Porto (PSDB); e o presidente da CCLJ, Antônio Moraes (PP), que, mesmo gripado, passou o feriadão telefonando para um e outro, e até a noite de ontem não sabia se haveria condições de colocar o projeto em pauta hoje. Moraes foi um dos que apelaram ao secretário de Planejamento e Gestão, Fabrício Marques, na última reunião da CCLJ, dia 25, para que o Governo olhasse com carinho as emendas legislativas. A Casa também gosta de mimos e afagos. E cobra autonomia e respeito.

### A estrela do PSB no 1º de Maio

O prefeito do Recife, João Campos, estreou nas inserções que o PSB de Pernambuco começou a divulgar ontem na televisão. Vice-presidente nacional do partido, ele destaca no primeiro vídeo que, no Nordeste, o Recife é a capital com mais novos empregos e a mais ágil para a abertura de empresas no país. "Os desafios ainda são muitos, mas a gente segue trabalhando para que, cada vez mais, mais pessoas possam celebrar o 1º de Maio", pontua.

**ITINERANTE** > A Comissão de Desenvolvimento Econômico da Alepe, presidida pelo deputado Mário Ricardo (Republicanos), começa a circular pelo Estado. Amanhã e quinta estará no Polo de Confeções, no Agreste, para ouvir dificuldades e sugestões do setor. O Polo Gesseiro será o próximo ponto.

**ELEIÇÕES** > Especialista em marketing digital, o professor pernambucano Paulo Moura lança no dia 8 o livro "Inteligência Política e Estratégias nas Campanhas Eleitorais" (Editora Vozes). Às 18h30, no auditório do Empresarial JCPM, no Pina, no Recife.

santabeta@gmail.com



Desde o início, a relação entre Raquel Lyra e os deputados estaduais tem sido conflituosa

■ A governadora quer derrubar as emendas apresentadas ao PL que autorizam o Estado a tomar empréstimos, mas está contando votos

# Raquel e a Alepe voltam a se enfrentar

BETÂNIA SANTANA

O Governo do Estado apelou para o jurídico e vai tentar derrubar cinco das seis emendas apresentadas pela oposição ao Projeto de Lei nº 556/2023 que requisita à Assembleia Legislativa autorização para empréstimos no valor de R\$ 3,4 bilhões a instituições financeiras nacionais e internacionais. Segundo o presidente da Comissão de Constituição, Legislação e Justiça, deputado Antônio Moraes (PP), a primeira leitura é a de que as emendas são inconstitucionais, especialmente a que reduz em cerca de R\$ 1 bilhão o valor a ser contratado pelo Governo.

A CCLJ tem reunião marcada para as 9h30 de hoje, mas até o início da noite de ontem Moraes não sabia se haveria condições de colocar o PL em votação. "Ainda estamos analisando, mas em princípio o valor limite do empréstimo é atribuição exclusiva do Executivo. Cabe a ele definir o montante, dentro da capacidade de endividamento do Estado", argumentou

o deputado. No último dia 11, o plenário da Casa de Joaquim Nabuco aprovou, com 42 votos a favor, emenda do deputado Alberto Feitosa (PL), autorizando a Alepe a legislar sobre matérias financeiras. "Mas isso tem limite. Não cabe para tudo", explicou Moraes.

## Redução do valor

A sexta emenda muda o artigo 1º do PL, alterando substancialmente o projeto. Justifica que o Tesouro Nacional prevê como espaço fiscal o valor de R\$ 2,54 bilhões, enquanto a proposta de empréstimo é de R\$ 3,4 bilhões. A ideia da oposição é limitar a autorização "ao valor do espaço fiscal".

Além da redução do valor do crédito, as emendas visam restringir a aplicação da verba quando obtida. Uma delas, por exemplo, estabelece que "a utilização dos recursos" vai depender "do encaminhamento e aprovação de projetos de lei, em cada caso."

A única considerada pelos governistas foi a primeira a ser apre-

sentada e prevê que os programas a serem realizados também deverão ser submetidos à avaliação do Legislativo, e deixa claro que o empréstimo não poderá ser usado em despesas correntes.

Embora não integre a CCLJ, a deputada Dani Portela (PSOL), que apresentou as emendas como líder da oposição, informou que somente hoje pela manhã a bancada deve posicionar-se.

## Votação adiada

Também até o início da noite de ontem Antônio Moraes não sabia se seria possível colocar o PL para votação na CCLJ, hoje pela manhã, sem riscos de derrota ao Governo. A proposta pode ser novamente retirada de pauta porque o Estado tinha assegurado apenas quatro dos nove votos na Comissão.

Devem votar a favor do Governo (Antônio Moraes (PP), Débora Almeida (PSSB), Renato Antunes (PL) e William Brígido (Republicanos). Moraes, na condição de presidente, só se posiciona em caso de empate. Os deputados João Paulo (PT), Sileno Guedes e Waldemar Borges, ambos do PSB, são favoráveis às emendas, deixando o placar empatado.

Diante deste cenário, o posicionamento dos deputados Luciano Duque (Solidariedade) e do vice-presidente da CCLJ, Romero Albuquerque (União Brasil), que ainda analisavam as emendas, será decisivo.

Submetido em caráter de urgência, o PL já havia saído da pauta na última terça-feira (25), porque a oposição pediu o cumprimento do Regimento Interno que estabelece dez dias para apresentação de emendas. O prazo se estende até quinta-feira (4).

ALEXANDRE AROEIRA

# ENTREVISTA

**Teresa Leitão**  
Senadora (PT-PE)

ALINE MOURA

Primeira pernambucana eleita senadora da República, Teresa Leitão assumiu o mandato em meio às turbulências de Brasília. A principal delas, sem dúvida, a criação da CPMI - comissão mista que inclui senadores e deputados - para investigar os atos golpistas do 8 de janeiro e os riscos de ela travar a pauta do Congresso Nacional, sobretudo os projetos prioritários para o Governo Federal. Aliada do presidente Lula, ela fala, nessa entrevista exclusiva à **Folha de Pernambuco**, sobre o que esperar dos trabalhos da Comissão e também de questões políticas envolvendo as eleições de 2024, especialmente sobre o possível apoio do PT à reeleição do prefeito João Campos.

## "CPMI não vai virar um palco de bravatas"

### CPMI DOS ATOS GOLPISTAS

"Eu acho que o nosso objetivo com essa CPMI do golpe é tirar todas as dúvidas sobre a intenção do bolsonarismo e de seus aliados naquele 8 de janeiro. Apesar das investigações estarem sendo feitas tanto pelo Poder Judiciário quanto pelo Poder Executivo, por meio do Ministério da Justiça, houve a intenção no Poder Legislativo de também se agregar isso. Como eles reuniram as assinaturas necessárias, a gente resolveu não fazer cavalo-de-batalha e enfrentá-los na CPMI. A gente não pode permitir que vire palco de bravatas, de performance para acumular conteúdo para as redes sociais. Por isso que eles não querem a discussão do PL das *Fake News*, é porque essa é uma prática deles.

### CPMI DO MST

"Isso é uma prova, ou pelo menos um indício, de que eles estão com medo da CPMI do Golpe. Estão querendo nos acuar. Isso está mostrando que eles querem desviar o assunto. Não vejo objeto nessa comissão. Ocupação de terra no Abril Vermelho, o MST está caduco de fazer. Qual o fato

novo? Houve por parte do MST alguma tentativa de ataque à República? O Abril Vermelho trata dessa pauta de regulamentação de assentamento, de desapropriação de terras improdutivas".

### RAQUEL LYRA

"Essa relação (do Governo) com a Assembleia está muito precária, precisa ser mais afinada. Também vejo muita dificuldade de diálogo com os movimentos. Eu já fui demandada pelos estudantes, que não foram recebidos. Ela se reporta muito a isso, que é um governo de mudança. Mas o que está dando certo, não precisa mudar. Eu acho uma preocupação muito grande de Raquel e de Priscila de dizer que são diferentes (do ex-governador) Paulo (Câmara) e da (vice-governadora) Luciana (Santos, PCdoB). Claro, a chapa era de oposição. Nos propusemos a ajudar institucionalmente, mas está faltando alguma coisa para dar uma liga.

### RELAÇÃO LULA E RAQUEL

"Lula não vai negar nada que vá beneficiar Pernambuco. Ele nunca fez isso. Pelo contrário, ele brigou para a Hemobras ficar em

Pernambuco, para a Fiat ficar. Ele está brigando para a Transnordestina cumprir os dois ramos: o de Pecém e de Suape. Ela podia se aproveitar melhor disso. Porque não é necessariamente para ela. Apesar de ele ter muito respeito institucional.

### RAQUEL E PSDB

"Vai influenciar (relação nacional entre PT e PSDB Nacional a relação do PT com Raquel Lyra), sim, porque Raquel agora é da direção nacional. Ela não vai apoiar Lula. O PSDB deve ter candidato. Nós vamos ter candidato também em 2026. Vamos ter candidato ao Governo em 2026 e estamos nos preparando para isso. Ainda não sabemos quem será, mas (o senador) Humberto (Costa, PT) é um forte candidato."

### RELAÇÃO DO PSB COM O PT

"Quando a gente foi para o Governo, João Campos foi pedir a Lula que a gente retomasse (a aliança). Lula chamou Humberto, me chamou. A gente fez um debate aqui com a direção. O próprio João Campos chamou Humberto, me chamou. Conversou com a direção municipal, com a

direção nacional. Isso é uma coisa que não é automática, mas se aguarda. Se você é de um governo, você está construindo ele. Aquele governo vai pra reeleição e é natural que você vá para a reeleição. O que pode acontecer na relação de João Campos com o PT? Não sermos tratados como aliados. O PT não está lá somente para compor, está lá para contribuir, alinhado com o Governo Lula. E neste contexto de apoio a ele e evidentemente apoio a sua reeleição. Foi tratado que 2026 seria nosso. Há um setor do partido que gostaria de ter candidatura própria, isso é inegável. O PT vai fazer plenárias em todo o Estado, começando no Recife, no início de maio, para fazer esse balanço das conjunturas municipais. A gente quer manter as prefeituras que a gente governa e quer ampliar nosso quantitativo de prefeitos. Então, se a gente está numa aliança, a gente deve continuar no máximo de municípios possíveis. Não só no Recife".

### DIREITA EM 2024

"A direita já está brigando. A gente tem a direita tradicional em Pernambuco, que eu acho que

Priscila (Krause) representa, Mendonça (Filho) representa. Que fez alguns movimentos exitosos nas urnas. O União Brasil e o Cidadania que são mais centro-direita. E nós temos a extrema-direita que começou a brigar. Eu acho que eles vão ter candidato e acho, inclusive, que a direita vai se dividir. A extrema direita não vai querer uma aliança, assim como eles se dividiram em 2022. Mas eles sairão representados das urnas.

### SEGUNDO ESCALÃO

Os cargos continuam como indicação do PT. Se não for do PT, o PT fará concessões.

### DANILO CABRAL

A gente esperava que o PSB destinasse algum espaço para Danilo. Ele (Danilo) foi muito respeitoso conosco, particularmente, com minha candidatura. É um quadro político de muito teor, muita experiência e eu espero que ele seja aproveitado em algum cargo do governo. Se depender do aval do PT-PE, ele pode ser aproveitado em algum órgão do governo porque tem muita coisa vazia ainda, que não está com indicações.



Para Teresa, a Comissão vai tirar todas as dúvidas sobre as intenções dos bolsonaristas no 8 de janeiro

## CARLOS Britto



### Amupe fecha questão e apoia luta dos profissionais de Enfermagem

A Associação Municipalista de Pernambuco (Amupe) desceu do muro e decidiu marcar posição na mobilização por melhores condições de trabalho e melhoria salarial dos profissionais de enfermagem.

A própria presidente da entidade - a prefeita de Serra Talhada, Márcia Conrado (PT) - reconheceu a importância desses profissionais para o bom funcionamento da saúde pública e a necessidade da aprovação da PEC 25/2022 que vai garantir o pagamento do piso para os pequenos municípios, através de um aumento de 1,5% nos repasses do Fundo de Participação dos Municípios em março.

A Amupe disse em nota que nunca se colocou contra qualquer piso salarial. Os municípios apenas querem transparência sobre a fonte dos recursos a serem utilizados.

Todo município gasta em média R\$ 45 mil no programa de Saúde. O governo federal repassa, em média, apenas R\$ 12,6 mil, o que não cobre o que o município gasta por equipe.

A Amupe voltou a defender ainda o fortalecimento do Sistema Único de Saúde (SUS), com financiamento sustentável e em consonância com a Confederação Nacional de Municípios (CNM). A entidade tem firmado conversas com deputados pedindo a aprovação da PEC 25/2022, que está parada na Câmara. Até quando vão aguentar a conta, não se sabe.

### No Panamá

A prefeita de Bezerros, Lucielle Laurentino (UB), esteve no Panamá participando do encontro sobre mulheres e políticas públicas da Rede de Mulheres da União dos Partidos Latinoamericanos (UPLA). A gestora representou o Estado e debateu o tema central com líderes de vários países da América Latina. O encontro da Rede de Mulheres teve vários painéis de discussão. Entre eles, os desafios da segurança sanitária, experiências e estratégias para garantir a saúde da população, visita ao projeto social "Correção de Santa Ana", uso da inteligência artificial para melhorar as políticas públicas e promover o bem estar humano, prevenção da delinquência juvenil em zonas de risco social, entre outros.

**COM LULA >** A prefeita de Camutanga (Zona da Mata), Tallita Fonseca, a Tallita de Doda (MDB), vem se movimentando e fazendo parcerias. No último sábado a gestora entregou o estádio municipal da cidade, requalificado, com grama sintética, pintura, nova iluminação e até um vestiário. Na ocasião, a prefeita aproveitou para apresentar Lula da Fonte (PP) como o seu candidato a deputado federal.

**COM RENATO >** O deputado federal André de Paula (PL) disse estar empenhado na evolução de sua legenda. "Nós estamos crescemos e queremos crescer ainda mais". Ele defendeu o posicionamento do presidente municipal do PL do Recife, deputado Renato Antunes, que defendeu um amplo debate interno. "O partido estará unido e não existe veto a ninguém. Pelo contrário, temos quadros de qualidade. Isso engrandece o PL, mas vamos estabelecer um diálogo franco e construtivo", afirmou.

**OLHO NO OLHO >** Em Petrolina, o prefeito Simão Durando (UB) lançou no último sábado o programa 'Bora Petrolina' em um bairro da cidade, que levou um conjunto de ações nas áreas da saúde, social, lazer, educação, entre outros. Além de todo o secretariado municipal, mais de 20 instituições parceiras estiveram presentes contribuindo para a efetivação de e Mobilidade. O programa tem como principal missão aproximar as comunidades da zona urbana e rural a todos os serviços essenciais da prefeitura e outros órgãos públicos e privados. O corpo a corpo está garantido.

Blog do Carlos Britto  
@blogcarlosbritto

contato@carlosbritto.com

A coluna de Carlos Britto é publicada de segunda a sexta.



Renan Calheiros estaria disposto a atuar na CPMI da mesma forma que fez durante a CPI da Covid

■ **Presidência e relatoria** são os postos mais importantes da nova Comissão e estão sendo disputados por deputados e senadores do Governo e da oposição

# Sai até amanhã comando da CPMI

MAGNO MARTINS  
DE BRASÍLIA

**A**té amanhã (3), a CPI Mista que vai investigar os atos de 8 de janeiro, que culminaram com a quebra de no Congresso, Supremo e Palácio do Planalto, terá definido o seu comando - presidente e relator. O deputado André Fufuca (PP), o senador Renan Calheiros (MDB) e o senador Osmar Aziz (PSD) estão cotados para serem presidente e relator da comissão. O medo, pelo espírito revanchista da oposição e a tentativa de domínio do colegiado pelo Governo, é que ela venha a paralisar as atividades do Congresso.

Muitos parlamentares avaliam que a CPI vai representar "o terceiro turno" e aumentar "mais ainda a divisão do País". Há, também, os que acham que pode acabar se constituindo numa espécie de terceiro turno da eleição presidencial passada.

Fiador da oposição como relator da comissão parlamentar de

inquérito (CPI) que colou em Jair Bolsonaro o epíteto de "genocida" na condução do País durante a pandemia de coronavírus, o senador Renan Calheiros tem um duplo objetivo ao se apresentar como candidato a "homem-chave" provável CPI.

Além de marcar posição contra o desafeto político e presidente da Câmara, Arthur Lira (Progressistas-AL), que trava uma briga pessoal contra o alagoano pela indicação da relatoria, Calheiros fez chegar ao Palácio do Planalto que ele repetiria a dose contra o bolsonarismo na nova CPI e tem experiência suficiente para fazer "a investigação que precisa ser feita".

## Posto chave

A relatoria de uma CPI é o posto mais importante do colegiado por decidir os rumos da apuração, elencar quem e quando cada alvo deve se apresentar para ser interrogado e redigir o relatório fi-

nal que listará culpados e crimes pelos atos de que depredaram as sedes dos três poderes. O duelo político entre Renan e Lira leva em conta o fato de a comissão de inquérito ser mista e, portanto, tanto senadores quanto deputados terão assento como titulares e ambos terem a ambição de emplacar postos-chave, como o presidente e o relator.

Renan trabalha em nome próprio e Lira tentou apadrinhar André Fufuca (Progressistas-MA) e depois Arthur Maia (União-BA), considerados homens de confiança do parlamentar e seus olhos no andamento das investigações.

Na noite de segunda-feira, 24, o Palácio do Planalto contabilizava que Calheiros havia perdido a batalha para Lira, mas o cenário se reverteu no dia seguinte, quando um aparente acordo para que coubesse a um deputado a relatoria dos trabalhos foi desfeito. Na sequência, uma nova reviravolta e a retomada das pressões de Arthur Lira para indicar pelo menos o presidente da CPI.

■ O 1º de Maio foi de muito agradecimento e diversão para os trabalhadores que sempre contribuem para o crescimento da empresa

# Dia de celebração na Usina Cucaú

ALINE MOURA

A Usina Cucaú, localizada no município de Rio Formoso, na Zona da Mata Sul de Pernambuco, preparou uma extensa programação para homenagear o Dia do Trabalhador, ontem, dia 1º de Maio. A Festa do Trabalhador, que já é uma tradição, só não aconteceu em 2020 e 2021 por causa da pandemia. A diretora de Marketing do Grupo EQM - do qual a Folha de Pernambuco faz parte -, Joanna Costa, representou o presidente do Grupo, Eduardo de Queiroz Monteiro, na celebração.

"É muito importante a gente sempre valorizar o 1º de Maio, o Dia do Trabalhador. O trabalho dignifica o homem, dá motivação, esperança e um sentimento de realização. Então é muito importante a gente ter um trabalho", celebrou Joanna, que ainda acrescentou: "nós somos uma Usina, um Grupo que acredita que os trabalhadores precisam ter seus direitos. É com os nossos trabalhadores que a gente consegue crescer como Grupo, crescer como equipe, crescer como Usina. É a união que faz a força, a força do trabalho. Então todos têm um objetivo comum", destacou.

Para a diretora de Gestão de Pessoas da Usina, Cláudia Dantas, a Usina Cucaú é uma empresa que gera oportunidades e empregos. "Na época de safra, são quase 5 mil empregos diretos gerados e aproximadamente 15 mil indiretos. O Dia do Trabalhador é um dia muito significativo para todos nós, porque acreditamos na força do trabalho, acreditamos na força das pessoas que fazem esse trabalho", afir-

mou Cláudia. Também esteve presente o superintendente da Usina Cucaú, Fernando Lins.

## Programação Extensa

Pela manhã, houve queima de fogos, missa de Ação de Graças celebrada pelo Padre Moisés e culto evangélico. A festa contou com sorteios, shows e torneio de futebol realizado no Estádio Dr. Armandinho - que homenageia o empresário Armando Monteiro Filho, pai do presidente do Grupo EQM, Eduardo de Queiroz Monteiro.

A prefeita de Rio Formoso, Isabel Hacker (PSB), disse que a festa já está incluída em sua agenda. "A gente já participa deste evento há seis anos, um evento promovido pelo CRC com o apoio do Grupo EQM, da Usina Cucaú e da Prefeitura Municipal de Rio Formoso. Hoje é um dia muito importante para todos nós. São os trabalhadores que movimentam a nossa economia, são eles que fazem nosso município crescer", declarou.

No último dia 16 de fevereiro de 2023, a Usina Cucaú comemorou os seus 132 anos de funcionamento e também como destaque no segmento sucroenergético do Nordeste. A planta industrial é uma das maiores produtoras de açúcar e etanol de Pernambuco e tem contribuído fortemente com o desenvolvimento econômico, social e ambiental da região da Zona da Mata Sul do Estado. Na safra 22/23, a Usina registrou uma moagem histórica de 1,43 milhão de toneladas de cana.



Cláudia Dantas, Isabel Hacker, Joanna Costa e Fernando Lins durante as comemorações na Usina Cucaú

## Campeonato de futebol empolga os presentes

Marcos José Alves é presidente do Centro Recreativo Cucuense (CRC). Entusiasta dos eventos, ele afirmou que as comemorações do 1º de Maio aproximam os trabalhadores e mostrou a força do time. "Muitos profissionais foram revelados jogando pela Usina, como Marcos Cucaú e Sidney. Tivemos também Marcondes Junior, Nido e outros", disse o presidente do CRC, o xodó de Rio Formoso, que jogou ontem no Estádio Dr. Armandinho.

No campo, houve homenagem póstuma ao atleta Gleydson Gustavo de Oliveira e uma caminhada com um grupo de pessoas com autismo. Ambas provocaram emoção no público.

A bola começou a rolar em uma partida dos jogadores máster do CRC contra o São Sebastião de Palmares. O placar foi de 2 x 1, de virada, para o time da casa. Depois, o CRC enfrentou o time da Escolinha CFA e venceu por 4 x 0, uma goleada. No último jogo, o Sport Sub-20 levou vantagem, cravando um placar de 3 x 0 contra o CRC. O dia terminou com os shows dos artistas Brunessa Sedutora e Gilmar Show para os trabalhadores.



Bola rolando do CRC no Estádio Dr. Armandinho



Homenagem póstuma a um atleta emocionou os presentes



Festa ficou lotada de trabalhadores se confraternizando pela data

GUILHERME DIONIZIO/FOLHAPRESS/ARQUIVO FOLHA DE PERNAMBUCO



O anúncio de que **trabalhadores** que ganham até **R\$ 2.640** serão isentos do imposto foi feito no domingo

■ Para aqueles **contribuintes** que recebem acima da nova **faixa de isenção**, a tributação também passa a incidir em uma parcela menor dos **vencimentos**

# Isenção do IR pode ser benefício indireto

DA REDAÇÃO  
COM AGÊNCIAS

A partir deste mês, trabalhadores formais que ganham até R\$ 2.640 terão isenção do Imposto de Renda Pessoa Física (IRPF) conforme anunciou o presidente Luiz Inácio Lula da Silva no último domingo (30). No entanto, é importante lembrar que a medida, mesmo não resultando em uma correção da tabela do Imposto de Renda, que segue defasada, vai contribuir com os trabalhadores que ganham acima desse montante.

Isso porque a tributação só incide sobre os valores recebidos que ultrapassam esse novo limite estabelecido. Ou seja, quem recebe acima de R\$ 2.640 terá seu imposto de renda descontado sobre todo o restante que estiver acima desse valor. Antes, o desconto tinha por base os valores acima de R\$ 1.903,98 - que era a faixa de isenção em vigor desde 2015.

## Isenção em duas etapas

O Governo também explicou que o aumento da isenção se dará pela combinação de duas medidas. A faixa de isenção passará de R\$ 1.903,98 para R\$ 2.112. Além disso,

haverá um desconto de R\$ 528 sobre o imposto pago na fonte, retido automaticamente todos os meses. Ao somar os dois valores, o da nova faixa de isenção e o do desconto, o valor chega a R\$ 2.640. A quantia equivale a dois salários mínimos de R\$ 1.320, valor que entrou em vigor também ontem (1º).

O ministro do Trabalho e Emprego, Luiz Marinho, informou que a medida deverá ser instituída por um "ato discricionário" da Receita Federal. Segundo o ministro, a formalização do aumento "está tramitando" dentro do órgão. O Governo informou ainda que o contribuinte não precisará fazer nada para garantir a isenção, já que os próprios sistemas do Fisco devem ser atualizados para permitir a concessão automática do desconto de R\$ 528.

Segundo a Receita Federal, 13,7 milhões de contribuintes deixarão de pagar Imposto de Renda a partir do próximo mês com a isenção para quem recebe até R\$ 2.640. Isso equivale a 40% das pessoas físicas que pagam o tributo. Ao anunciar o aumento da faixa de isenção, Lula disse que a medida é um primeiro passo para isentar do IR quem recebe até R\$ 5 mil - o que acontecerá gradativamente até o fim do seu mandato, em 2026.

Importante ressaltar ainda que a mudança não altera em nada as declarações do Imposto de Renda

que estão sendo feitas agora. Isso, porque, até o final deste mês, o contribuinte precisa enviar à Receita a declaração do imposto relativo ao ano anterior - ou seja, a nova regra vai impactar o ano-calendário 2023, que só é declarado em 2024.

## Declaração anual

E falando em declaração do Imposto de Renda, contribuinte que ainda não juntou os documentos para acertar as contas com o Leão pode ficar tranquilo. O prazo de entrega foi estendido para 31 de maio em caráter definitivo a partir deste ano. Segundo o balanço mais recente da Receita Federal, divulgado no último dia 19, mais de 15 milhões de contribuintes haviam enviado o documento. A expectativa é que sejam recebidas entre 38,5 milhões e 39,5 milhões de declarações neste ano.

Entre aqueles que devem declarar está quem recebeu rendimentos tributáveis acima de R\$ 28.559,70 em 2022 ou quem ganhou mais de R\$ 40 mil isentos, não tributáveis ou tributados na fonte no ano (como indenização trabalhista ou rendimento de poupança). A multa por atraso na entrega é de, no mínimo, R\$ 165,74.

## TRABALHADORES

# Grupo vai regulamentar atuação dos aplicativos

AGÊNCIA O GLOBO

O presidente Luiz Inácio Lula da Silva (PT) criou ontem (1º) um grupo de trabalho para elaborar propostas para a regulamentação do trabalho por aplicativos, que terá 150 dias, prorrogáveis pelo mesmo período para apresentar uma proposta. O decreto foi publicado em Edição Extra do Diário Oficial da União. O grupo, formado por representantes do governo, sindicatos de trabalhadores e empresas, será responsável por formular propostas de "ato normativo para regulamentar as atividades de prestação de serviços, transporte de bens, transporte de pessoas e outras atividades executadas por intermédio de plataformas tecnológicas".

Ao participar do ato pelo 1º de maio, promovido pelas centrais sindicais em São Paulo, Lula afirmou que não há problema de trabalhar em aplicativo, mas que a categoria precisa de seguridade social: "Muitas vezes, o trabalhador não quer assinar a carteira. Mas precisa ter seguridade social", disse Lula.

No início de março, o presidente se encontrou com entidades sindicais internacionais e fez duras críticas a empresas de aplicativo, que "exploram os trabalhadores como eles jamais foram explorados na História", dissera Lula na ocasião. A Associação Brasileira de Mobilidade e Tecnologia (Amobitec), que

reúne as plataformas, por meio de nota, afirmou que "considera a criação do Grupo de Trabalho um primeiro e importante passo para o debate".

## Pleitos atuais

Atualmente, os pedidos da categoria incluem pagamento mínimo de R\$ 10 por corrida e de R\$ 2 por quilômetro rodado, além de um ganho mínimo, segundo Luiz Corrêa, presidente do Sindmobi, que reúne prestadores de serviço de apps do Grande Rio. "O governo não pode focar somente na previdência. Temos vários pontos que precisamos incluir nesse projeto, nosso ganho mínimo", ressaltou Corrêa.

Leandro Cruz, presidente do Sindicato dos Motoristas por Aplicativo do Estado de São Paulo e da Federação dos Motoristas de Aplicativo, avalia positivamente a medida. "A portaria não poderia ter vindo em dia melhor. Não somos MEIs (microempreendedores individuais), somos trabalhadores dessas plataformas. Hoje não temos direito a nada", disse Cruz.

Também ontem, o presidente criou um grupo de trabalho entre oito ministérios para a elaboração do Plano Nacional de Igualdade Salarial e Laboral entre Mulheres e Homens. O colegiado terá duração de 180 dias.

DIVULGAÇÃO/FOOD



Quem atua nesse tipo de **serviço** acaba não tendo nenhuma **garantia**

### PROGRAMA DE DESENVOLVIMENTO DE PERNAMBUCO - PRODEPE EDITAL DE NÃO CONCORRÊNCIA

A empresa STOCK MED PRODUTOS MEDICO-HOSPITALARES LTDA, unidade-filial, localizada na Rua República Eslovaca, 443, GP 00A sala 1 coworking, Bairro: Muribeca, Município: Jaboatão dos Guararapes/PE, inscrita no CNPJ (MF) sob nº 06.106.005/0003-41, IE nº 1057468-94, atendendo a exigência contida no artigo 13, da Lei nº 11.675, de 11 de outubro de 1999, e no artigo 17, do Decreto nº 21.959 de 27 de dezembro de 1999, faz saber aos interessados que comercializa ou se propõe a comercializar os produtos a seguir indicados, pleiteando para tanto a concessão dos benefícios fiscais e financeiros estabelecidos pelo PRODEPE na modalidade de Central de Distribuição, e convoca a quem produza bem similar a apresentar comprovação da fabricação à Diretoria de Incentivos Fiscais da Agência de Desenvolvimento Econômico de Pernambuco - ADEPE no prazo máximo de 15 (quinze) dias partir da data de publicação deste edital que está disponível no seguinte link: [www.adepe.pe.gov.br/44-2023-stock-med-produtos-medico-hospitalares-ltda/](http://www.adepe.pe.gov.br/44-2023-stock-med-produtos-medico-hospitalares-ltda/)  
Endereço para correspondência: Agência de Desenvolvimento Econômico de Pernambuco - ADEPE, Av. Conselheiro Rosa e Silva, nº 347 - Espinheiro - Recife - PE. CEP: 52020-220.

# Os vírus ideológicos causam pandemias

**JOSÉ ADALBERTOVSKY RIBEIRO**

PERIODISTA E ESCRITOR  
JOSEADALBERTORIBEIRO@GMAIL.COM

**MONTANHAS DA JAQUEIRA** - Ao citar dados da ONU o guru vermelho falou no percentual de pessoas que padecem vítimas de distúrbios mentais. A pesquisa existe, é um dado científico. Não verdade refere-se, principalmente, a moléstias tipo o fanatismo religioso e ideológico e doenças da alma. Isto, nada a ver com pessoas portadoras de insuficiências genéticas. Estas são merecedoras de compaixão, solidariedade, amparo social e de saúde. Fanáticos, doidos mansos e doidos feroces navegam na faixa da insanidade.

OoO

Mais que a ONU e seus potentados, a sabedora popular já fez o diagnóstico de que todos

nós brasileiros temos um pouco de poeta, de médico e de parafusos folgados. Quem não tiver um parafuso meio enferrujado atire a primeira pedra, ou então use aquele produto White Lub à venda nas lojas de materiais de construção. Óleo de peroba só funciona para quem tem cara de pau.

OoO

O escritor inglês Oscar Wilde falava no "amor que não ousa dizer o próprio nome", por ser homossexual, perseguido e preso sob os poderes dos moralistas da era vitoriana no final do século 19. Os regimes totalitários não ousam dizer o próprio nome, não por serem vítimas de preconceito e sim para exercer o dom de iludir.

OoO

O totalitarismo - fascismo, nazismo, comunismo - é causado por vírus ideológico e ataca sob a forma de surtos, epidemias, pan-

demias e pragas. Pessoas com parafusos folgados são mais propensas a contrair os vírus do totalitarismo. Hoje o comunismo é uma serpente em mutação, silente e traiçoeira. Os vírus do mal são transmissíveis via cerebral. Ainda hoje não existe vacina contra essas moléstias. Convém manter as mãos e a consciência limpas.

OoO

As pragas do nazismo e do comunismo exterminaram mais seres humanos no século passado que a pandemia da Gripe Espanhola, a Peste Pneumônica, na casa de dezenas de milhões de criaturas. Os vírus mortíferos são encarnação do mal emanados das trevas, na eterna luta do mal contra a criação divina. As mentes nazistas são filhas do cruzamento de Asmodeus com as serpentes das trevas.

Nas raízes do tempo, uma praga chamada Revolução Bolchevique, em 1917, gerou uma

aberração chamada União das Repúblicas Socialistas Soviéticas (URSS).

OoO

Apelidos de ditaduras comunistas: República Popular Democrática da Coreia (não é popular, muito menos democrática); República Bolivariana da Venezuela (o general Simon Bolívar foi um revolucionário anticolonialista, libertário e humanista. O legado dele está sendo ultrajado pelo facinora Nicolas Maduro e seus sequazes); República Popular da China (vem da dinastia de Mao Zedong, que governou de 1949 até o último suspiro em 1976. Um dos regimes mais tiranos da história da humanidade, o comunismo no Camboja adotou o nome de Kmer Vermelho.

OoO

Nazismo, comunismo e fascismo se equivalem em tragédias na história da humanidade adâmica. Estes são dados de realidade.

# A Finlândia ingressa na OTAN

dia fosse um membro pleno da OTAN. Isso é algo histórico". A bandeira finlandesa foi hasteada, simbolicamente, entre as bandeiras da Estônia e a da França.

De princípio, é preciso conceituar que a OTAN é a aliança político-militar dos países ocidentais localizados no hemisfério norte criada após a II Guerra Mundial. Atualmente, reúne 31 membros com o ingresso da Finlândia e cada membro só pode ser aceito desde que seja recebido pelo apoio unânime dos seus componentes. Os membros da OTAN vivem sob a égide da cláusula 5 do seu tratado que é aquele que prevê que no momento que um dos seus países membros é atingido, atingirá a todos. Questão de segurança! O âmbito do acordo militar extrapola, também, a economia.

O grande foco de resistência para a entrada da Finlândia, um país nórdico, foi a Turquia. Mas a grande ressalva é que a Finlândia tem uma fronteira com a Rússia de mais de 1,3 mil km. Para se

ter uma ideia a distância de Recife a Petrolina é de 780 Km e o tempo de voo entre as duas cidades é de uma hora. Imagina que os limites entre os dois países é o dobro. E por isso, Moscou está incomodada e ameaça retaliações. Vladimir Putin não esconde as suas intenções. Houve uma mudança na geopolítica mundial.

Além do mais, um outro país nórdico, vizinho da Finlândia e também da Rússia, a Suécia é candidata a entrar na OTAN. No momento,

encontra obstáculos por parte da Hungria e da Turquia que alega a Suécia ter abrigado curdos que o governo turco considera terroristas. Reuniões estão marcadas para julho, na Lituânia, quando se espera que estas questões sejam elaboradas visando superar dificuldades. Na prática, vê-se que a neutralidade de países nórdicos como a Finlândia e a Suécia chegou ao fim. E não custa citar que a Finlândia possui um respeitável arsenal dentre os países bálticos.

A maior sensibilidade reside, no entanto, no fato de que o Kremlin e o mundo têm conhecimento de que o maior desejo de Kiev é o ingresso da Ucrânia na OTAN que será a melhor e maior forma de estreitar os laços de Volodymyr Zelensky com os países ocidentais.

A título de informação vale a pena lembrar que países que outrora fizeram parte da União Soviética e até do Pacto de Varsóvia, atualmente compõem a OTAN, como é o caso da Hungria, Polónia, República Checa. Não custa ilustrar, nomeando os 31 membros da OTAN por ordem alfabética: Albânia, Alemanha, Bélgica, Bulgária, Canadá, Croácia, Dinamarca, Eslováquia, Eslovênia, Espanha, Estados Unidos, Estônia, Finlândia, França, Grécia, Holanda, Hungria, Islândia, Itália, Letônia, Lituânia, Luxemburgo, Macedônia, Montenegro, Noruega, Polónia, Portugal, República Checa, Reino Unido, Romênia e Turquia.

**RICARDO GUERRA**

EMPRESÁRIO E JORNALISTA  
FRUPEL@UOL.COM.BR

Há cerca de um mês a Finlândia conseguiu, finalmente, tomar assento na OTAN - Organização do Tratado do Atlântico Norte. É preciso não perder de vista que as linhas limites no mundo diplomático são, absurdamente, tênues. Além do que se fala uma linguagem marcada pela simbologia onde a liturgia dos povos pode se opor, se contrapor ou se sobrepor. Por consequência, o ingresso da Finlândia na OTAN é carregado de muito significados no momento em que o mundo há mais de um ano vive um conflito entre a Ucrânia e a Rússia após esta ter invadido àquela em 24 de fevereiro de 2022. Não por acaso, Jean Stoltenberg, secretário-geral da OTAN declarou: "há muito tempo era impensável que a Finlân-

**PREVISÃO DO TEMPO**

**Apac**

REGIÃO METROPOLITANA  
Hoje - Parcialmente nublado a nublado com pancadas de chuva de forma isolada nas primeiras horas da manhã e noite com intensidade fraca.  
> Máxima: 31° Mínima: 20°

Amanhã - Parcialmente nublado a nublado com pancadas de chuva de forma isolada nas primeiras horas da manhã e noite com intensidade fraca a moderada.  
> Máxima: 31° Mínima: 20°

**MATA NORTE**  
>Hoje Máxima: 31° Mínima: 21° >Amanhã Máxima: 31° Mínima: 21°

**MATA SUL**  
>Hoje Máxima: 31° Mínima: 18° >Amanhã Máxima: 31° Mínima: 18°

**AGRESTE**  
>Hoje Máxima: 32° Mínima: 16° >Amanhã Máxima: 32° Mínima: 16°

**SERTÃO DE PERNAMBUCO**  
>Hoje Máxima: 34° Mínima: 16° >Amanhã Máxima: 34° Mínima: 16°

**SERTÃO DE SÃO FRANCISCO**  
>Hoje Máxima: 34° Mínima: 21° >Amanhã Máxima: 34° Mínima: 21°

**TÁBUA DE MARES**

**HOJE**

↑	Hora	altura	↑	Hora	altura
↑	01:09	1.9	↑	13:19	2.0
↓	07:23	0.7	↓	19:45	0.5

**AMANHÃ**

↑	Hora	altura	↑	Hora	altura
↑	01:45	2.0	↑	13:56	2.1
↓	07:58	0.6	↓	20:15	0.4

**FASES DA LUA**

05/05	12/05
Cheia	Minguante
19/05	27/05
Nova	Crecente

**FOLHA de PERNAMBUCO**

EXPEDIENTE

Presidente e fundador:  
**EDUARDO DE QUEIROZ MONTEIRO**  
presidencia@folhape.com.br

**Diretor Executivo**  
PAULO PUGLIESI  
paulopugliesi@folhape.com.br

**Diretor Operacional**  
JOSÉ AMÉRICO LOPES GÓIS  
americogois@folhape.com.br

**Diretora Administrativa**  
MARIANA COSTA  
martianocosta@folhape.com.br

**Editora-chefe**  
LEUSA SANTOS  
leusasantos@folhape.com.br

**COMERCIAL**  
Publicidade: 3425 5831/5882  
comercial@folhape.com.br  
Classificados (junção de linha): 3425 5831/ 3425 5882  
Diretoria - 3425 5829

**MERCADO NACIONAL**  
REPRESENTANTE: CA PUBLICIDADE  
SÃO PAULO: Fone: (11) 2729-5448 / 5449  
e-mail: capublicidade.com@terra.com.br

REPRESENTANTE: EC COMUNICAÇÃO E MARKETING  
Brasília: Fone: (61) 99186 6647 (61) 99103 3838  
e-mail: dresoracem@gmail.com; qcac.ecm@gmail.com

**REDAÇÃO**  
Editoras  
Carol Brito, Fábio Guilbu, Geison Macedo,  
Ivo Vanderley, João Lin, Rogério França,  
Vanessa Lima

Subeditores  
Ailton Tavares, Priscila dos Santos,  
Pupi Rosenthal

**CIRCULAÇÃO**  
3425 5897

**CENTRAL DE ATENDIMENTO/ASSINE** - 3425-5804  
/99482-7919 (Whatsapp)  
Segunda a sexta: 8h às 16h  
Sábados: 8h às 13h

**FINANCEIRO** - 3425 5811/3425 5813  
**MARKETING** - 3425 5876

**Recursos Humanos** - 3425 5809  
**Administração** - 3425 5892

A Editora Folha de Pernambuco Ltda. não comercializa diretamente os exemplares do jornal ao público, fazendo-o unicamente a agentes autorizados devidamente credenciados, que, à sua vez, os revendem através de vendas diretas ou sob o controle contratual. As assinaturas são vendidas diretamente ao público através de empresas ou por intermédio de pessoas físicas ou jurídicas para seus estabelecimentos.

**PREÇO DO EXEMPLAR**  
Dia útil (FE, AL, PB, RN) R\$ 2,00  
Folha Mais (Fim de Semana) R\$ 4,00  
Outros Estados R\$ 4,00  
Número arretrados R\$ 4,00

**ASSINATURA**  
Anual Diária R\$ 720,00  
Semestral Diária R\$ 365,00

Preço promocional para venda avulsa  
edição de segunda à sexta: R\$ 1,50  
edição FolhaMais (sábados/domingos): R\$ 2,00

**DPO FOLHA DE PERNAMBUCO**  
Contato para LGPD  
Departamento de Proteção de Dados  
dpo.folhape@folhape.com.br  
Fone: (81) 3425-5809

Fundado em 3 de abril de 1998

Editora Folha de Pernambuco Ltda.  
Av. Marquês de Cándia, 105  
Baixo do Recife - Cap: 50030-000 Recife-PE  
www.folhape.com.br FAPIC: 3425 5800

Afiliação a  
**ANJ** ASSOCIAÇÃO NACIONAL DE JORNALISTAS

Verificação de circulação  
**ARC** & Associação Auditores Independentes S/S

**CENF**

■ **A pernambucana Isadora Melo disputa a categoria "Regional/Intérprete" do Prêmio da Música Brasileira**

# "A indicação já é um prêmio"

GERMANA MAGAMBIRA

**N**ão havia tom ameno na fala. Algumas pausas antecederam respostas, dadas em sintonia com mãos que insistiam em gesticular, acompanhando o que não esteve tão distante de um desabafo - tal qual consta em seu "Anagrama" (2022) - disco que trouxe à tona "uma proposta lúcida dentro desse estado crítico". Sete anos de carreira depois e 33 de vida, a cantora e compositora pernambucana Isadora Melo segue fincada em clarezas sobre o que pretende como artista e, como consequência natural, o que deseja como mãe de Sereno, o seu pequeno de pouco mais de dois anos gerado do companheiro Rafael Marques, bandolinista, compositor e diretor musical.

## Viver de música

"Quero continuar fazendo isso (música) e conseguir receber por isso, para ter uma vida digna, sabe? Mas não tenho preocupação em fazer sucesso... Quero viajar, fazer projetos, cantar com as pessoas (...) Quero continuar cantando", contou Isadora, em conversa com a Folha de Pernambuco - iniciada a partir de um mote, o Prêmio da Música Brasileira, evento que anos depois de ter caído no rol do menosprezo cultural pelo qual o País esteve mergulhado, volta em sua 30ª edição com artistas pernambucanos entre os indicados, e Isadora Melo concorrendo na categoria "Regional/Intérprete" ao lado de Almir Sater, Elba Ramalho, Zeca Veloso e o também "da terra", Alceu Valença. Além deles, Duda Beat, Quinteto Violado e o Mundo Bitá representam o Estado na cerimônia marcada para 31 de maio no Teatro Municipal do Rio de Janeiro.

## "Fiquei surpresa, não esperava"

Nunca espero porque acho que não estou dentro de uma lógica de mercado, de algoritmos. Nunca tive um produtor/empresário com dinheiro que investisse em minha música e minha voz (...) Recebi (a notícia sobre o Prêmio) de uma pessoa que me seguia (em rede social). Depois minha mãe também me avisou. Fico muito feliz porque acho que ainda há um caminho de visibilidade, acho que estamos querendo sempre alcançar um público maior, alguém que nos escute", comentou Isadora.

## "Anagrama", uma necessidade...

...para que Isadora consolidasse seus (re)encontros com a liberdade dentro do seu cantar". E assim, sob as vestes de quem assina o que escreve para em seguida expressar em forma de canção o que deseja expor, o disco "Anagrama" apresentou ao mundo a outra face de uma intérprete (de si mesma).

"Foi a primeira vez que coloquei minhas músicas, minha escrita, no mundo, e isso traz muita energia, tem muito a ver com Sereno, com a vinda dele, acho que a força de lançá-lo veio com a energia do seu nascimento", conta Isadora, complementando sobre a necessidade de ter um disco assinado e produzido por ela própria.

"Foi um processo que não foi muito consciente, acho que eu precisava, queria entender o mundo de outro jeito. É tudo muito discrepante para a mulher, para a mulher preta, o mundo é isso cruel, homofóbico, racista, machista. Foi um processo de descoberta, entender como é necessário a gente se fazer escritor de nossas próprias angústias e histórias", ressaltou ela, que anga-

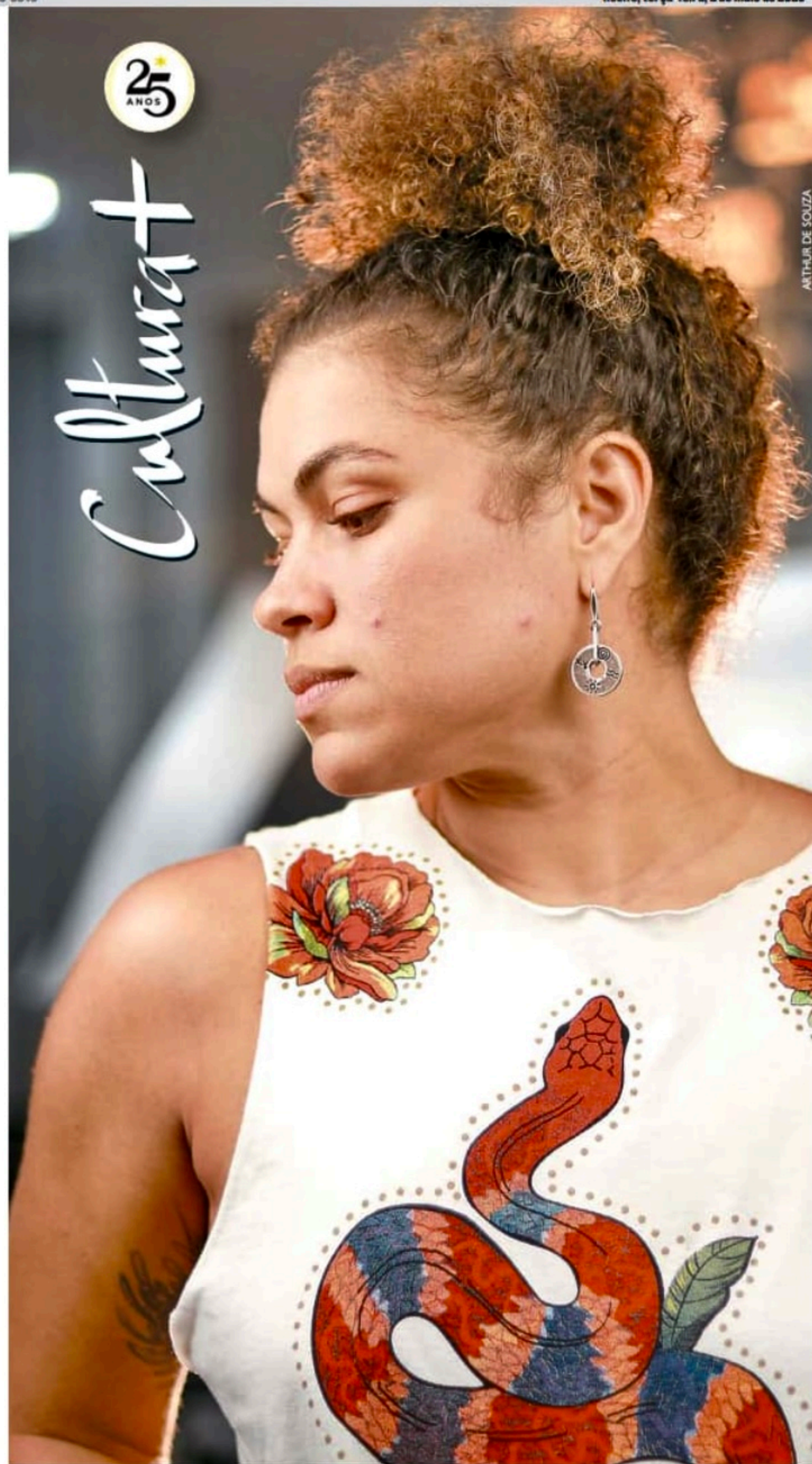

Em breve, Melo vai cair na estrada com o trabalho intitulado "Anagrama"

riu apoio de Lirinha (Cordel do Fogo Encantado), durante andanças pelo País com o grupo.

## Mulheres que produzem

"Trocamos muito, Lira e eu. Essa coisa de você ter a sensação de que todo mundo que trabalha com arte está sempre para ser descoberto, na verdade não é as-

sim, nunca vem alguém que te salve e te coloque em outro lugar, é um trabalho muito constante. E ouvi dele 'Faz tua música, vai lá e faz Dora'. E assim como ele, eu fui e fiz. Isso virou uma chave para mim, de escrever e pegar o material, produzir. São pouquíssimas mulheres que produzem música."

Recentemente lançado em show no Teatro do Parque, a ideia é seguir com "Anagrama" palcos

afora. Em paralelo, Isadora também traz boas-novas em breve com single ao lado de Zé Manoel. "Também estou estruturando um programa de entrevista, sobre cultura, sobre música", contou ela, que no próximo dia 31 se fará presente no Prêmio da Música Brasileira. "Eu não estou esperando ganhar. A indicação já é um prêmio para mim, aparecer lá no Municipal... não estou esperando porque sou muito pé no chão".



■ Em "O Rei da TV", do Star+, Herton Gustavo Gratto dá vida a Faustão, o apresentador que tomou a audiência de Silvio Santos

# Inspirações no entretenimento do mundo real

FOTOS: DIVULGAÇÃO

MÁRCIO MAIO  
TV PRESS

**P**ara muitos atores, interpretar personagens reais é um dos maiores desafios que as artes cênicas podem propor. Herton Gustavo Gratto viveu isso recentemente, um trabalho que agora pode ser visto na segunda temporada de "O Rei da TV", série disponível no Star+ sobre a trajetória de Silvio Santos.

## O maior concorrente

Na produção, o ator encarna um dos nomes mais emblemáticos da televisão: Fausto Silva, o Faustão, que virou a grande aposta da Globo, por 32 anos, para disputar público com o próprio Silvio. "O recorte que aborda o Faustão é o momento em que ele entra na Globo e trava uma disputa acirrada com o SBT pela liderança na audiência dos domingos. O resultado é uma programação, de ambos os lados, digamos que bem polêmica", avalia Herton, que também é roteirista do sitcom "A Sogra que Te Pariu", da Netflix, que estreou segunda temporada recentemente.

Para o trabalho, Herton foi chamado, inicialmente, para um teste. A seleção, porém, se desdobrou em outras avaliações. "O briefing que recebi é que não queriam uma imitação, mas sim a energia do Faustão. Embarquei nessa provocação e conquisei o papel", conta. E foi justamente a chance de se ver na pele de Faustão o que mais o motivou a querer o posto. "A possibilidade de dar vida a um ícone da comunicação, que faz parte do imaginário de milhões de brasileiros, foi muito desafiador. E eu sou movido por desafios", atesta.

## Um mergulho no mundo de Faustão

Depois que foi confirmado na série, Herton tratou de fazer uma imensa busca por informações sobre Faustão na internet. "Entrevistas, programas na íntegra, desde os tempos do 'Perdidos na Noite' (que chegou a ser exibido na TV Gazeta, na Record e na Band, em fases distintas) até o 'Domingão'. O maior desafio foi imprimir toda a dimensão que, na minha opinião, Faustão ocupa", explica o ator. Dentre os materiais guardados nessa pesquisa, um



Ator passou por grande transformação para protagonizar Fausto Silva

detalhe chamou bastante a atenção de Herton. "Achei surpreendente a ansiedade em estrear na Globo. Como a série mistura fatos reais com ficcionais, não sei até que ponto, de fato, ele ficou inseguro. Mas gosto de acreditar nessa humanidade e imaginar que Faustão, com toda a sua imponência e autoestima, também teve seus momentos de vulnerabilidade diante do novo", supõe.

## Nunca se achou parecido

Herton nunca se achou parecido com Faustão, nem mesmo na infância. Mas, por ser gordinho, sofria bullying e um dos apelidos que recebia era justamente o do apresentador. Quando foi chamado para o teste, ironicamente, passava por um processo de reeducação alimentar que culminou em perda de peso e medidas. Mas, diante da oportunidade, tomou uma decisão radical. "Por conta própria, para me aproximar fisicamente da imagem do Faustão, decidi engordar", entrega ele, que ganhou 20 quilos.

## serviço

"O Rei da TV" - 2ª temporada disponível no Star+



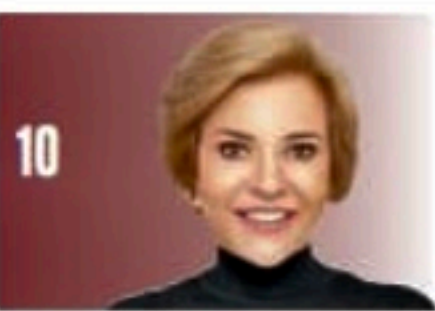

## Chances de Novaes para o TCE-PE

Com o voto secreto já aprovado para escolher quem será o futuro conselheiro do Tribunal de Contas do Estado na vaga de Teresa Duere, que se aposenta em julho, o deputado Rodrigo Novaes volta a entrar no páreo com muitas chances. Ele conta com total simpatia do presidente e primeiro secretário da Assembleia Legislativa, Álvaro Porto e Gustavo Gouveia, respectivamente, além de ser uma figura de ótimo trânsito. A disputa ainda está aberta, mas suas chances voltaram a crescer nas conversas de bastidores, neste último feriadão.

&gt;

Mas os outros postulantes não estão acomodados e correm por fora para tentar viabilizar suas candidaturas a um cargo vitalício, com aposentadoria compulsória só aos 75 anos. Para muitos, ser conselheiro do TCE é um verdadeiro prêmio. A disputa ainda está grande e erra quem já cravar um grande favorito na bolsa de apostas. Mas é quase unânime que o tribunal voltará a ter um colegiado formado só por homens.

### Quem dá mais 1

O leilão de refugos dos Correios será em 17 de maio. A iniciativa é sempre aguardada anualmente e desta vez são mais de 50 mil itens indo à venda, através de lotes com celulares, notebooks, tablets, drones, máquinas fotográficas, de costura, instrumentos musicais. Os valores dos lotes iniciais variam entre de R\$ 2.468,70 a R\$ 253.403,26.

### Quem dá mais 2

É visto como refugio o objeto cujas tentativas de entregas foram frustradas, com a devolução ao remetente não possível, além de, após isso, não terem sido reclamados nem pelo destinatário nem pelo remetente. Após um prazo para reclamação de 90 dias, de acordo com o Código de Defesa do Consumidor, é colocado, então, para a alienação. Quem estiver interessado, "corre".

### Boa iniciativa

Tá uma ótima oportunidade para os bons até aqui "invisíveis": O Jabuti, o mais prestigioso troféu das letras brasileiras, vai premiar autores estreados a partir deste ano. A categoria "Escritor Estreado" será encaixada no eixo Inovação, que também engloba os prêmios de Fomento à Leitura e Livro Brasileiro Publicado no Exterior.

### Zona Sul

Depois da Ilha do Leite e Benfica, A Tolive chega na Zona Sul. Ainda em 2023 lança seu primeiro empreendimento em Boa Viagem. A incorporadora de José Ricardo Brennand Carvalho, Marina e Felipe Pacifico tem a inovação como um dos seus pilares mais fortes.

### Circulando ■

É hoje, a partir das 12h30, o tão esperado almoço com a designer de joias brasileira Carla Amorim, sob o comando de Rita Gueiros.

Vários shoppings fecharam no feriado de ontem, mas prometem dar carga total no próximo fim de semana que antecede o do Dia das Mães e sempre muito movimentado.

Luciana Cabral participou, no Rio de Janeiro, do Medbeauty Academy Pro, evento de grande porte científico, com atualização de fios de PDO e terapias combinadas, com o prof. Hee-jin Kim, sul-coreano considerado o maior especialista em anatomia do mundo



A influenciadora digital Ana Paula Siebert encontrou com o renomado empresário de moda pernambucano Heracliton Diniz durante desfile da Charte, já para ver a coleção da primavera/verão



Um registro mais que especial de Ronaldo e Ralcineide com o filho Renan e a norinha Ayla Aguiar durante festão muito animado no salão de festas do Edifício Brennand Plaza, em Boa Viagem



DIVULGAÇÃO

Elielson Lima quando recebeu o título de Cidadão do Recife, ladeado pelo presidente da Câmara do Recife, Romerinho Jatobá, do primeiro-secretário Eriberto Rafael e da vice-governadora de Pernambuco, Priscila Krause, no plenário da Casa José Mariano



Fique ligado. Cobre do seu deputado a regulação das redes sociais, mas sem ferir a liberdade de expressão"

MENDONÇA FILHO,  
DEPUTADO FEDERAL (UNIÃO BRASIL-PE)

Sobre o polêmico Projeto de Lei que estabelece controle do Governo sobre conteúdo nas redes sociais.



DIVULGAÇÃO

Um clique de Aline Barbosa, com seu porte de modelo, mostrando como se produz um look com graça, conforto e despojamento



DIVULGAÇÃO

Carlos Fernando Ferreira e André Trajano, novo diretor-geral do Detran-Pernambuco, em clique especial para a coluna Persona

## Parabéns

O jornalista Fernando Fagundez, que comemora idade nova nesta terça-feira, dia 2 de maio, deixou para comemorar seus 46 no dia 26 de maio, durante a 20ª edição do Imprensa no Forró. Faz apenas um pedido aos seus convidados, amigos e familiares que todo presente seja revertido em cestas básicas ou alimento não perecível para a campanha A Fome Tem Pressa e para o Comitê da Ação da Cidadania.

## Alerta

Desde o dia 10 deste mês, quando a campanha de vacinação contra a gripe teve início no Brasil, cerca de 10 milhões de pessoas receberam a dose, segundo o Ministério da Saúde. O total representa cerca de 12,3% dos brasileiros que fazem parte dos grupos que estão elegíveis para se imunizar. A pasta lembra que, de 2021 para 2022, os casos da infecção pelo vírus Influenza identificados no país quase dobraram, de 7,2 mil para 12 mil.

## Trusts legais

Marcelo Pupe Braga, do PMZ Advogados, divide com Estefanía Alemán, diretora da Icaza Trust Corporation, do Panamá, um seminário on line sobre Trusts, amanhã. O dispositivo é uma ferramenta legal e cada vez mais brasileiros recorrem às operações de Trusts para proteção e planejamento patrimonial. A Icaza é a principal Trust Company do mundo, com muitos clientes no Brasil

## Desigualdade

Cerca de 90% das adolescentes e das mulheres jovens de países mais pobres não têm acesso à internet, mostra relatório do Unicef. O percentual é mais elevado se comparado ao dos rapazes e homens da mesma idade. O estudo destaca o papel da educação nas desigualdades.

## Descoberta

Metade dos brasileiros tem predisposição para desenvolver intolerância à lactose. É o que aponta o levantamento "O perfil do DNA do brasileiro na saúde e bem-estar", feito pelo laboratório Genera. O estudo revelou que 51% da população pode desenvolver a intolerância ao açúcar do leite.



## NIVER DO DIA

Ana Lúcia Orleans, Djalma Paes, José Roberto La Greca, Juliana Perez Machado, Marilu Silveira, Marise Lacerda, Suzana Correia de Araújo, Sérgio Paranhos, José Antônio, Maria Lucia Nicolli, Giuseppe Bonami, Ítalo Renda, Bruno Maia, Ricardo Caldas, Antônio Augusto Moreira Filho, Jonas Andrade, Denise Ferreira e Isio Jacobovitz

## Perigos

O presidente da SBACV/ PE, Eduardo Cunha, alerta para os riscos de se tratar varizes sem um profissional especializado. É cada vez maior o número de brasileiros enfrentando complicações pós escleroterapias feitas em ambientes inadequados. Os riscos vão de queimaduras, manchas até isquemias e trombose.

■ De volta ao ar em "Vai na Fé", Bella Campos vive a estudiosa e inocente Jenifer

# Personagem traz a realidade de muitas famílias brasileiras

CAROLINE BORGES  
TV PRESS

**B**ella Campos está começando a desenhar sua trajetória na tevê. Após ganhar visibilidade nacional ao viver a vingativa Muda, de "Pantanal", a atriz reaparece no ar já com algum status no elenco de "Vai na Fé", em que interpreta a estudiosa Jenifer. Tanto que a atriz já percebe de forma mais evidente o poder de alcance da tevê aberta. E quer aproveitar esse alcance para que sua nova personagem vá além do simples entretenimento. "Fico muito orgulhosa de contar a história da Jenifer. É a história de uma jovem hu-

milde que conquista uma bolsa de estudos em uma universidade particular. Mostrar pessoas pretas e do subúrbio ganhando um diploma para fazerem o que bem entenderem", explica.

## Histórias reais

Na história escrita por Rosane Svartman, Jenifer é a filha mais velha da protagonista Sol, papel de Sheron Menezes. Jovem estudiosa, ela sonha em ser advogada. Entra em uma faculdade prestigiada com bolsa de estudos, um grande orgulho para toda a família. Lá, ela conhece um mundo diferente e se sente desconfortável em alguns

momentos e situações. "É muito bonito ver a personagem desbravar esse novo universo. É uma etapa de despedida da adolescência para entrar na vida adulta. A Jenifer é a primeira a cursar uma faculdade dentro da família. É uma história que existe em muitos lares", afirma.

Aos poucos, a história de Jenifer deixa os muros da universidade e passa a girar em torno da identidade de seu verdadeiro pai. Criada por Carlão, de Che Moais, a jovem estudante descobre sobre o relacionamento passado da mãe com Ben, vivido por Samuel de Assis. Além do advogado, o vilão Theo, de Emilio Dantas, também entra na disputa pelo reconhecimento da paternidade de Jenifer.



DIVULGAÇÃO

Jenifer é filha de Sol, papel da atriz Sheron Menezes

## NOVELAS

GLBO

### Amor Perfeito - 18h15

Maré entrega o colar para o ladrão, que é surpreendido por frei Severo. Os padres convencem o ladrão a se redimir e devolver os objetos roubados. Tânia fala para Neiva sobre Luis, e Adélia desconfa. Luis inventa uma desculpa para Cândida. Gilda humilha Popó. Gaspar ironiza Gilda. Adélia conta para Gilda que Maré se candidatou a uma vaga para trabalhar na Companhia Ferroviária, e a vilã arma com Turbido. Frei Severo relembra seu passado e se consola com frei Leão. Maré se sai bem em sua entrevista de emprego, difamando Maré.

### Vai na Fé - 19h15

Theo tenta cancelar o show com a banda para convencer Lumiar. Clara se desculpa com Helena por tê-la beijado. Wilma é convidada para fazer uma participação em uma novela. Clara convida Helena para almoçar. Lui prepara uma tarde de relaxamento para Sol. Paula vê Helena com Clara e tira satisfação. Guá e Yuri se beijam, Vicente e Aline filmam. Ben se surpreende com a revelação que Simone faz sobre Lumiar. Paula comenta com Simas que sente saudades do Rio de Janeiro.

### Travessia - 21h15

Bia explica a Brisa como seu organismo pode apresentar a existência de dois DNAs. Juliana avisa a Brisa que pedirá ao juiz a reavaliação do caso de DNA da cliente. Marineide fica emocionada ao ver Karina entrando na escola. Ari comenta com Gil que acredita que Guerra ou Cidália estejam envolvidos com a morte de Débora. Depois de uma passagem de tempo, Chiara aparece com a barriga de seis meses de gestação, emocionada ao escutar Vera conversando com Júlia sobre o bebê. Guida e Guerra reatam o namoro.

SBT

### Poliana Moça - 20h30

Pinóquio exige que Otto faça uma atualização em seu sistema para virar um menino de verdade. Vini ajuda Gleyce e Branca na limpeza do CLL. Gleyce pede para Vini ir atrás do morador que a difamou para melhorar sua reputação. João tenta conversar com Poliana, mas ela não quer papo. Sara encontra o esconderijo de Tânia e Otto liga para a polícia. Tânia questiona Luca sobre a relação dele com o Jeff. Bento e João confessam a Ruth que criaram um perfil de namoro para ela. Luca afirma a Cobra que só ligou para Jeff para tentar fugir da comunidade. Luca implora por sua vida.

• Os resumos dos capítulos de todas as novelas são de responsabilidade de cada emissora.  
• Os capítulos que vão ao ar estão sujeitos a eventuais reedições.

## HORÓSCOPO

Marcela Marques



### ÁRIES (21 mar. a 20 abr.)

Esta terça coloca em foco a importância do outro na sua vida: é através das parcerias definidoras para todos nós, como amores, amigos e relações profissionais, que você se fortalece e encontra abrigo hoje. Abri-se para ser tocado por essas presenças e o que elas trazem será positivo para a sua evolução. Novos sonhos!



### TOURO (21 abr. a 20 mai.)

Em sintonia fina com o que acontece no ambiente de trabalho hoje, percebendo todas as entrelinhas, você deverá usar essa sensibilidade para tomar as decisões certas e assim se destacar. Não tenha medo de se pôr em evidência e exercer seu poder, mas faça isso com generosidade e responsabilidade: assim, todos ganham!



### GÊMEOS (21 mai. a 20 jun.)

Se anda preocupado com um filho ou criança próxima, o dia está ótimo para ajudar: use sua sensibilidade na forma de se chegar, dialogue e verá como vai ser eficaz. O amor também ganha positividade hoje, inspirado por planos de fazer algo diferente com sua pessoa especial. Afinidade em sonhos, ideologias e crenças!



### CÂNCER (21 jun. a 22 jul.)

Saber quem está junto com a gente para qualquer coisa não tem preço, não é? Todos sabem que sempre podem contar com você, mas hoje o jogo se inverte e você é que vai se surpreender com a ajuda que receberá de alguém. Laços familiares se fortalecem, e alguma crise preocupante poderá ser resolvida mais facilmente.



### LEÃO (23 jul. a 22 ago.)

Conversas, negociações e acordos de todos os tipos estão favorecidos pelo astral de hoje: permita-se ser transparente e não tenha medo de assumir suas vulnerabilidades. Estamos todos juntos no planeta Terra: quando as pessoas com quem convivemos se transformam, provocam transformações também em nós. Isso é positivo!



### VIRGEM (23 ago. a 22 set.)

Para você que gosta de tudo previsível e sob controle, a terça-feira pode trazer uma grande surpresa. Não que seja algo negativo, mas exigirá de você flexibilidade para se adaptar. Se tiver essa atitude, logo verá que as mudanças provocadas serão para o bem, e reverterem em benefícios concretos para você. Saúde ótima!



### LIBRA (23 set. a 22 out.)

Nos próximos dias, a Lua transita no campo libriano: emoções ficam afloradas, tudo é sentido com mais intensidade e você também fica mais emotivo. No meio disso tudo, uma paixão avassaladora pode estar a caminho, e vai transformar muita coisa na sua vida. Fertilidade em alta: se não quer ser surpreendido, previna-se.



### ESCORPIÃO (23 out. a 22 nov.)

Uma onda de emoções se aproxima da sua praia: a Lua em Libra está ativando memórias, sensações e impressões que agora você só vai sentir. O entendimento virá mais adiante. Agora, pode fazer bem para você trocar uma ideia com aquela pessoa sábia da sua família. Transformações potentes se apresentam no horizonte.



### SAGITÁRIO (23 nov. a 21 dez.)

Sagitarianos costumam se destacar como a alma da festa em qualquer atividade social. Hoje, além de levar diversão e alto astral para os seus grupos, você ainda é abençoado com o privilégio de, pela sua inteligência e brilhantismo nas argumentações, provocar reflexões profundas nas pessoas com quem conversa.



### CAPRICÓRNIO (22 dez. a 20 jan.)

No primeiro dia útil da semana, você já chega pronto para o sucesso: a Lua em Libra indica que o momento é de persistir nas metas pessoais que você traçou e subir alguns degraus. Está se aproximando para você uma bela transformação na vida material: é possível que logo tenha acesso a um novo patamar de renda.



### AQUÁRIO (21 jan. a 19 fev.)

Você não pode evitar ter uma atitude racional diante das coisas, pois esse é o seu estado natural, mas o bom é que os aquarianos também têm muita abertura para tudo que lhes expande a consciência e percepção do mundo. Hoje, entrar em contato com o universo da espiritualidade e da fé pode ser revelador para você.



### PEIXES (20 fev. a 20 mar.)

Os peixianos são seres místicos, espiritualizados e sensíveis. Hoje sua conexão com o Invisível está a todo vapor: o dia é ótimo para rituais, meditação, orações, limpezas e harmonizações energéticas. Você pode ter experiências surpreendentes, daquelas que a ciência não explica, mas que a alma sabe que são reais.

## PASSATEMPO

### CAÇA-PALAVRA

www.coquetel.com.br

© Revistas COQUETEL

Procure e marque, no diagrama de letras, as palavras em destaque no texto.

### Sinusite

No **INVERNO**, muitas pessoas contraem **GRIPES**, resfriados e **ALERGIAS** que podem evoluir para uma **SINUSITE**.

Ela acontece quando as **MUCOSAS** dos seios da face inflamam, afetando as áreas do **CRÂNIO** localizadas em torno do **NARIZ**, dos olhos e das maçãs do **ROSTO**.

A sinusite pode ser **AGUDA** ou crônica. Na primeira, são comuns **SINTOMAS** como dores nos seios da face e na região do **MAXILAR**, além de obstrução nasal com **SECREÇÃO** esverdeada e sanguinolenta. Febre, tosse, **CORIZA**, perda de **APETITE** e **FADIGA** também são comuns. Nos casos **CRÔNICOS**, dor e febre normalmente não fazem parte do quadro, porém a **TOSSE** noturna é o que mais incomoda o **PACIENTE**. Pela manhã, também pode haver acessos de tosse que desaparecem ao longo do dia.

Na maior parte das vezes, o **TRATAMENTO** é feito com **ANTIBIÓTICOS**, que devem ser prescritos por um **MÉDICO**.



T Q G Q D Q S S G Ç S Z V E Ç Ç Ç D K M Y T  
Q B D V D S Y R M T P K S T P W Q Q S U G L  
M R A Q Ç E L W E M (A N T I B I O T I C O S)  
A G R P C X O D Ç D D V T H M W L N O N P  
X P U D C R O N I C O S J E L D A Ç T S X L  
I Z D D N E Q R C V T M P P R G Z H O A Y F  
L V A N H Ç C E O A G I D A F D I J M S S S  
A X D T W ã T V O T N E M A T A R T A S J A  
R O S T O O M N R G L N V Z M P O H S V W I  
H M G N S E P I R G T W Z Z G L C Ç Y J Q G  
B K D S Z J G J F H Q E T I S U N I S H W R  
T O S S E M R X Z W B C B R F Y Q W J G B E  
Q H P B J G B E T N E I C A P W Z H K Q D L  
C R A N I O F W K X D T R N C V P J F H Y A

25



### Solução

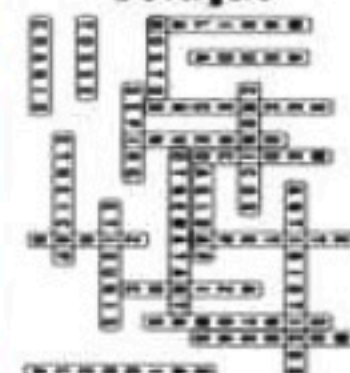

TARSILA CASTRO

Velório e sepultamento de Juliana Alves, de 32 anos, e Flávia Rayane, de 16, aconteceu ontem, no Cemitério de Guadalupe, em Olinda. Mãe e filha foram vítimas do desabamento parcial do Edifício Leme, ocorrido na noite da última quinta-feira (27), no bairro olindense de Jardim Atlântico. Apesar da liberação do Governo de Pernambuco, a cerimônia de despedida foi realizada sem a presença de Fábio Leal da Silva, marido de Juliana e pai de Flávia Rayanne. Ele está preso por roubo desde 2019 em Limoeiro, no Agreste.

## Não saiu da penitenciária

Em nota, o Governo de Pernambuco, através da Secretaria Executiva de Ressocialização (Seres), informou, na manhã de ontem, que Fábio tinha sido liberado e iria para o velório. "A gestão avaliou os possíveis riscos da operação e reorganizou a logística da unidade prisional para atender ao reeducando no velório dos seus familiares", destacou a nota. Apesar disso, Fábio não saiu da penitenciária, segundo a advogada Djanine Soares. Os advogados e familiares ficaram sabendo da liberação através da imprensa. De acordo com a advogada, a Seres não informou aos advogados, à penitenciária e à família sobre a permissão que o detento havia recebido.

"Quando a Seres mandou um comunicado para a **Folha de Per-**



Famílias e amigos das vítimas esperaram até o último momento na esperança de Fábio ser liberado

■ O marido de Juliana Alves, e pai de Flávia Rayane, preso em Limoeiro, Fábio Leal da Silva, não foi autorizado a acompanhar enterro da família

# Revolta no enterro de vítimas de desabamento

nambuco afirmando que o mesmo seria liberado, tentei contato com o próprio Fábio, com a diretoria, mas não tinha conseguido. Quando eu consegui o contato com Fábio por meio de um contato que estava de plantão em Limoeiro, Fábio disse que a administração

do presídio não recebeu nenhum encaminhamento para ele ser deslocado, não chegou nenhuma escota e isso foi protelando, deu 14h20 e ele ainda estava lá; foi quando vimos que não dava mais tempo dele se despedir da sua família", disse a advogada.

## Risco e segurança

A **Folha de Pernambuco** procurou a Secretaria Executiva de Ressocialização (Seres) para saber os motivos de o detento não ter ido ao ve-

lório. Em nota, a Seres afirmou que "informações apuradas pela superintendência de inteligência da Seres, pouco antes do deslocamento do detento Fábio Leal da Silva, apontaram para risco de segurança, o que acabou inviabilizando o comparecimento do detento ao velório", dizia a nota.

## Comoção e revolta

De acordo com familiares, o sepultamento seria realizado no domingo (30), mas optaram por esperar a possível liberação de Fábio. Na segunda, o velório começou às 11h. Os familiares e amigos aguardaram até o último momento, mas o reeducando não conseguiu chegar ao local e se despedir. O sepultamento foi realizado às 15h. Revoltados com a situação, os presentes questionaram o poder público sobre os motivos para Fábio não ter ido, mesmo após a liberação.

"A gente está cobrando porque o pai dela e o marido dela não pôde vir velar o corpo da filha e da esposa. A gente sabe que ele está preso, e sabe que ele errou, e a única pessoa que pode julgar ele, fez ele livre, que é Deus. E a gente só está cobrando isso, que ele possa velar o corpo da mulher e da filha, que isso é uma situação deplorável", afirmou Luana Vitória, amiga de infância de Flávia.

Mãe e filha moravam no térreo do Edifício Leme com Fábio Ruan, 17, o outro filho do casal. O jovem tinha saído pouco tempo antes da tragédia para fazer uma entrega. Juliana comercializava frango à parmegiana e o filho realizava as entregas aos clientes.

## PREFEITURA RETIFICA

# Prédio foi interditado em 2001

Ao contrário do que a Prefeitura de Olinda havia divulgado inicialmente, a interdição do Edifício Leme, localizado no bairro de Jardim Atlântico, que desabou parcialmente na noite da última quinta-feira (27), ocorreu em 2001.

## Prefeitura corrigiu data

A gestão municipal havia informado que a interdição teria ocorrido no ano de 2000, mas, questionada novamente pela **Folha de Pernambuco**, com base em informações do Ministério do Público de Pernambuco (MPPE), ontem, a Prefeitura de Olinda retificou a informação.

O prédio começou a ser demo-

lido no último domingo (30) e, até o fechamento dessa edição, o procedimento ainda não havia sido concluído, após o desabamento parcial na noite da quinta num dos mais conhecidos bairros da cidade na Região Metropolitana.

Durante o desabamento, morreram seis pessoas e cinco foram resgatadas com vida em meio aos escombros do imóvel. Animais também foram resgatados com vida.

## Motivo da interdição

Precisamente, a interdição do Edifício Leme pela Defesa Civil de Olinda ocorreu em 15 de março de 2001, após vistoria conjunta realizada pelo Estado, Município e

Universidade Federal de Pernambuco (UFPE). O laudo já apontava "sérios problemas que comprometem a segurança do edifício", como o acúmulo de água dentro do imóvel. Apesar disso, o prédio estava com moradores no momento do desabamento.

Também em 2001, o Ministério Público de Pernambuco entrou com ação para exigir da seguradora do imóvel a demolição da construção. O documento que relata a interdição do prédio é um processo de 2016. A ação do MPPE dava conhecimento oficial da precariedade do Edifício Leme.

A Prefeitura de Olinda, por meio da Defesa Civil, divulgou, em 2020, levantamento que apresentava 98 edifícios tipo caixão com risco de desabamento. Entre

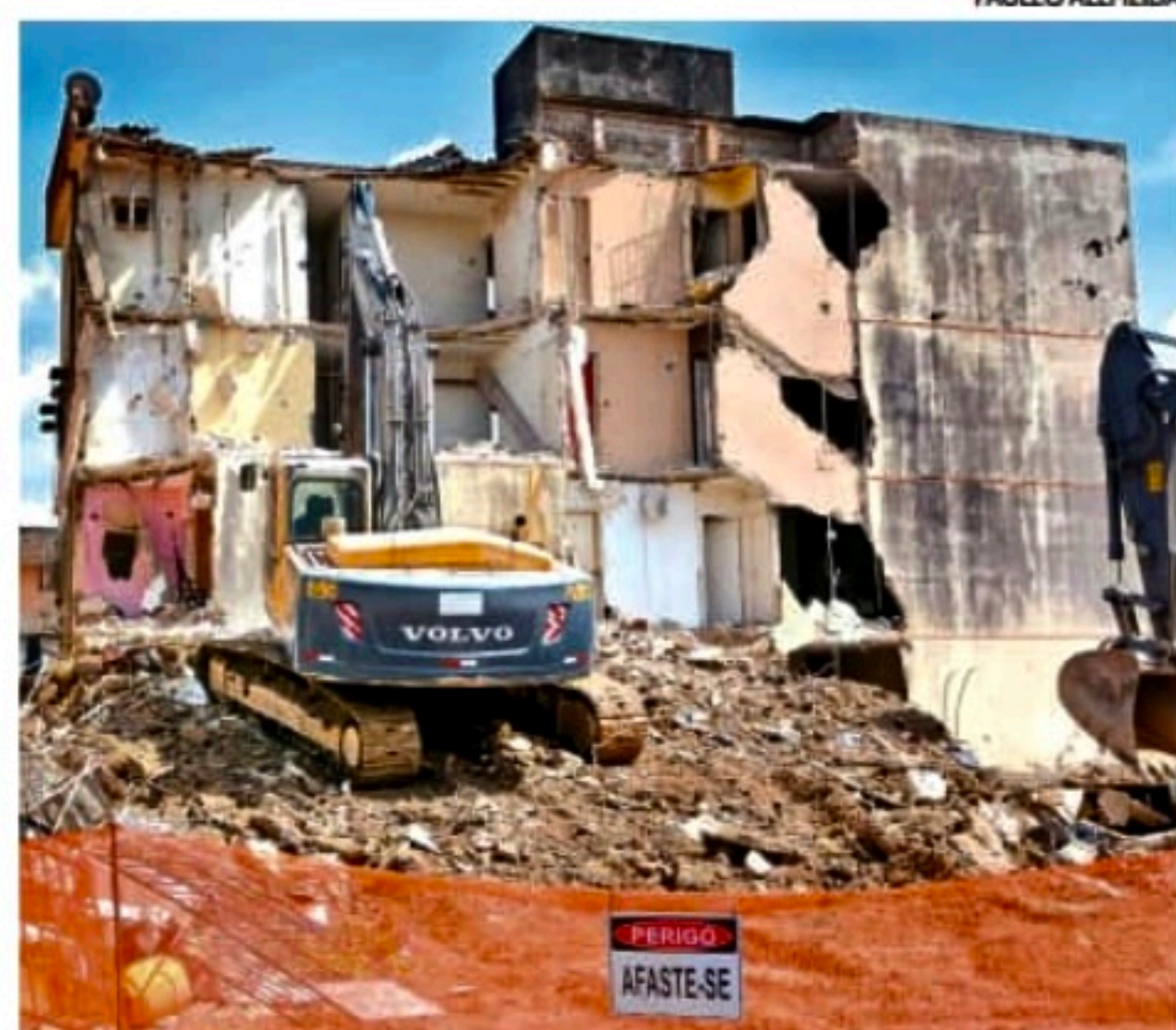

Desabamento de prédio deixou seis pessoas mortas

eles, o Edifício Leme. Um levantamento mais recente da própria Defesa Civil, divulgado no último domingo (30), aponta que o nú-

mero de imóveis com "risco iminente de desabamento" na cidade de Olinda aumentou: agora são 110.

■ Seleção terá todas as etapas realizadas pela internet, com inscrições começando hoje e seguindo até 22 de maio

# IFPE abre 2.679 vagas para novatos

MARCONI MERELES/ARQUIVO FOLHA DE PERNAMBUCO

Comecem hoje as inscrições, indo até 22 de maio, para novos alunos do Instituto Federal de Educação, Ciência e Tecnologia de Pernambuco (IFPE). Foram disponibilizadas 2.679 vagas para o segundo semestre de 2023 em cursos técnicos integrados ao ensino médio, técnicos subsequentes, superiores e de qualificação profissional Proeja em 15 campi distribuídos pelo Estado. As inscrições devem ser feitas no site [ingresso.ifpe.edu.br](http://ingresso.ifpe.edu.br), onde também está disponível o edital. Não será cobrada taxa.

## Processo de seleção

As etapas do processo serão todas pela internet, e a seleção será por análise do desempenho escolar do ensino fundamental ou médio ou da nota do Exame Nacional do Ensino Médio (Enem). A lista preliminar de classificação tem divulgação prevista em 6 de junho no mesmo site

das inscrições. Os candidatos poderão apresentar recursos, online, no dia seguinte, das 8h às 17h. A publicação da lista de classificação após recursos deve sair em 14 de junho.

## Distribuição das vagas

As 2.679 vagas estão assim distribuídas: 1.891 são em cursos técnicos na modalidade Subsequente (para quem já concluiu o ensino médio); 280 são em cursos técnicos integrados ao Ensino Médio (para quem já concluiu o ensino fundamental) no Campus Recife; 473 em cursos superiores; 35 em curso de qualificação profissional Proeja (para jovens e adultos que não cursaram o ensino médio e têm mais de 18 anos) no Campus Barreiros.

Do total de vagas, 60% são para quem tenha cursado integralmente o ensino fundamental ou médio na rede pública. Desse percentual, há cotas para pessoas com deficiência, pretas, pardas e indígenas. Estu-



Todo o processo seletivo será realizado através da internet

dantes oriundos do campo também contam com reserva de vagas para os cursos de vocação agrícola.

Os candidatos que concorrem às vagas para pessoas autodeclaradas pretas, pardas ou indígenas e que ti-

verem a inscrição confirmada deverão ser submetidos ao procedimento de identificação, de 7 a 19 de junho. Para os interessados nos cursos técnicos integrados ao Ensino Médio e de qualificação profissional

na modalidade Proeja, a seleção será pela análise do desempenho escolar em Língua Portuguesa ou Português e Matemática, com base no histórico escolar ou certificação equivalente. Já quem se inscrever nos cursos técnicos subsequentes poderá optar pela análise do desempenho escolar (histórico escolar) em Língua Portuguesa ou Português e Matemática, com base no histórico escolar ou certificação equivalente ou a pontuação obtida em Linguagens, Códigos e suas Tecnologias e em Matemática e suas Tecnologias de uma das últimas cinco edições do Enem. A seleção para cursos superiores será por nota do Enem em uma das cinco últimas edições (2017, 2018, 2019, 2020, 2021 ou 2022).

Os candidatos à Licenciatura em Música terão uma etapa adicional de performance, de forma presencial no campus. A divulgação da lista preliminar está prevista para 29 de maio. Os aprovados e a convocação para a matrícula à chamada regular deverá ser publicada em 30 de junho.

# Classificados

ANUNCIE CONOSCO  
(81) 3425 5831 / 5882

Folha de Pernambuco Recife, Terça-feira, 02 de maio de 2023

## IMÓVEIS Apartamentos Vendem-se

### ARRUDA

LP212 OPORTUNIDADE PARA MORAR, APTO C/73M, 3 QT, VARANDA, SALA P/02 AMBS, WC DE SERVIÇO, WC SOCIAL, COZINHA, ARMÁRIOZ, PLAY, SALÃO FESTA, 1 VAGA, ELEVADOR, NASCENTE, R\$ 220 MIL, AC. FINANC. FONES - 991919003/986967550/3037 5200 CRECI 9355J

LP212 OPORTUNIDADE PARA MORAR, APTO C/73M, 3 QT, VARANDA, SALA P/02 AMBS, WC DE SERVIÇO, WC SOCIAL, COZINHA, ARMÁRIOZ, PLAY, SALÃO FESTA, 1 VAGA, ELEVADOR, NASCENTE, R\$ 220 MIL, AC. FINANC. FONES - 991919003/986967550/3037 5200 CRECI 9355J

### BOA VISTA

LP2113 OPORTUNIDADE IMPERDÍVEL APTO NA BOA VISTA COM 92M, 2 QUARTOS, DCE, SALA P/02 AMBS, COZINHA, WC SOC, COM ARMÁRIOS, 1 VAGA, ELEVADOR, R\$ 290 MIL, AC. FINANC. F - 99191 9003/98696 7550/3037 5200 CRECI 9355J

LP2113 OPORTUNIDADE IMPERDÍVEL APTO NA BOA VISTA COM 92M, 2 QUARTOS, DCE, SALA P/02 AMBS, COZINHA, WC SOC, COM ARMÁRIOS, 1 VAGA, ELEVADOR, R\$ 290 MIL, AC. FINANC. F - 99191 9003/98696 7550/3037 5200 CRECI 9355J

LP2113 OPORTUNIDADE IMPERDÍVEL APTO NA BOA VISTA COM 92M, 2 QUARTOS, DCE, SALA P/02 AMBS, COZINHA, WC SOC, COM ARMÁRIOS, 1 VAGA, ELEVADOR, R\$ 290 MIL, AC. FINANC. F - 99191 9003/98696 7550/3037 5200 CRECI 9355J

P/02 AMB, COZINHA, DCE, TODO COM ARMÁRIOS, 2 VGS, PISCINA, SALÃO DE FESTA, ELEVADOR, R\$ 350 MIL, TELEFONES - 99191-9003/986967550/3037-5200 CRECI 9355J

LP3134 APTO C/110M 3QTS, SUITE, SALA P/02 AMB, COZINHA, WC SOCIAL, C/ BOX, DCE, VARANDA, TODO C/ ARMÁRIOS, TOTALMENTE NASCENTE, ELEVADOR, 1 VAG DE GARAGEM, ACETA FINANC. R\$ 380 MIL, TELS-3037-5200/98696-7550/99191-9003 CRECI 9355J

LP 3116 OPORTUNIDADE APTO NO CORAÇÃO DAS GRAÇAS COM 116M 3QTS, 2 SUITES, SALA/03 AMBS, COZINHA, WC SOC DCE, VARANDA, TODO COM ARMÁRIOS, ELEVADOR, LAZER COMPLETO, 2VGS, R\$ 580 MIL, AC. FINANC. MARQUE SUA VISITA, F - 99191 9003/98696-7550/3037 5200 CRECI 9355J

LP 3274 APTO PROXIMO DE TUDO C/ 90 M, 3QTS, SUITE, VARANDA, WC SOCIAL, SALA P/02 AMB, COZINHA, DCE, TODO COM ARMÁRIOS, 2 VGS, PISCINA, SALÃO DE FESTA, ELEVADOR, R\$ 350 MIL, TELEFONES - 99191-9003/986967550/3037-5200 CRECI 9355J

LP3134 IMPERDÍVEL OPORTUNIDADE APTO C/110M 3QTS, SUITE, SALA P/02 AMB, COZINHA, WC SOCIAL, C/ BOX, DCE, VARANDA, TODO COM ARMÁRIOS, TOTALMENTE NASCENTE, ELEVADOR, 1 VAG DE GARAGEM, ACETA FINANC. R\$ 380 MIL, TELS-3037-5200/98696-7550/99191-9003 CRECI 9355J

LP 3116 OPORTUNIDADE APTO NO CORAÇÃO DAS GRAÇAS COM 116M 3QTS, 2 SUITES, SALA/03 AMBS, COZINHA, WC SOC DCE, VARANDA, TODO COM

ARMÁRIOS, ELEVADOR, LAZER COMPLETO, 2VGS, R\$ 580 MIL, AC. FINANC. MARQUE SUA VISITA, F - 99191 9003/98696-7550/3037 5200 CRECI 9355J

### CASA FORTE

LP 518 IMPERDÍVEL APARTAMENTO COM OTIMA LOCALIZAÇÃO A 300 M DA PRAÇA DE CASA FORTE COM 50 M, 2 QUARTOS, 1 SUITE, SALA PARA 02 AMBIENTES, WC SOCIAL, COZINHA AMERICANA, TODO COM ARMÁRIOS, ELEVADOR, PISCINA, SALÃO DE FESTA, PLAY, 1 VAG, R\$ 330 MIL, AC. FINANC. MARQUE SUA VISITA, TELEFONES - 99191-9003/98696 7550/3037 5200 CRECI 9355J

LP 518 IMPERDÍVEL APTO COM OTIMA LOCALIZAÇÃO A 300 M DA PRAÇA DE CASA FORTE C/50M, 2 QTS, 1STE, SL P/02 AMB, WC SOC, COZINHA AMERICANA, TODO COM ARMÁRIOS, ELEVADOR, PISCINA, SALÃO DE FESTA, PLAY, 1 VAG, R\$ 330 MIL, AC. FINANC. MARQUE SUA VISITA, FONES - 99191-9003/98696 7550/3037 5200 CRECI 9355J

LP 243 - APTO PROXIMO DE TUDO, COM 55 M C/1 QUARTO, SALA, COZ, WC SOC, 1 VAG, R\$ 170 MIL, AC. FINANC. MARQUE SUA VISITA, TELEFONES. 91919003/98696-7550/3037-5200 CRECI 9355J

LP 243 - ATENÇÃO OPORTUNIDADE!!!! APTO PROXIMO DE TUDO, C/55M C/1 QUARTO, SALA, COZ, WC SOC, 1 VAG, R\$ 170 MIL, AC. FINANC. MARQUE SUA VISITA, TELEFONES. 91919003/98696-7550/3037-5200 CRECI 9355J

MÁRIOS, 2 VAGAS, ELEVADOR, SALÃO DE FESTA, PLAY, R\$ 680 MIL, ACETA FINANC. F - 98696-7550/3057-5200 CRECI 9355J

LP3125 IMPERDÍVEL !! EXCLUSIVIDADE EDF. VILLA DO ESPINHEIRO APTO C/ 135 M, 3 QTS SENDO 1 STE, SALA P/02 MB, COZINHA, WC SOCIAL, VARANDA, TODO DECORADO E COM ARMÁRIOS, ELEVADOR, SALÃO DE FESTA, SALÃO FESTA, PLAY, 2 VGS, R\$ 630 MIL, ACETA FINANC. MARQUE SUA VISITA !! F - 98696 7550/99995-5055, 3037 5200 CRECI 9355J

LP422 OPORTUNIDADE IMPERDÍVEL APARTAMENTO PROXIMO DE TUDO COM 118M, 4QTS, 2 SUITES, WC SOC, SALA P/02 AMB, COZINHA, VARANDA, DCE, TODO COM ARMÁRIOS, 2VGS, LAZER COMPLETO, R\$ 850 MIL, MARQUE SUA VISITA, ACETA FINANCIAMENTO, LIGAR FONES - 99191-9003/986967550/3037-5200 CRECI 9355J

LP 265 APTO COM OTIMA LOCALIZAÇÃO, APTO C/ 80M, 2QTS, VARANDA, WC SOC, DCE, SL P/02 AMB, COZINHA, COM ARMÁRIOS, GÁS ENCANADO, ELEVADOR, 1 VAG, SALÃO DE FESTA, PLAY, R\$ 350 MIL, AC. FINANC. TELS: 99191-9003/98696-7550/30375200 CRECI 9355J

LP 265 APTO COM OTIMA LOCALIZAÇÃO, APTO C/ 80M, 2QTS, VARANDA, WC SOC, DCE, SL P/02 AMB, COZINHA, COM ARMÁRIOS, GÁS ENCANADO, ELEVADOR, 1 VAG, SALÃO DE FESTA, PLAY, R\$ 350 MIL, AC. FINANC. TELS: 99191-9003/98696-7550/30375200 CRECI 9355J

LP 314 OPORTUNIDADE APTO COM 141M COM 3 QTS SENDO 1 SUITE COM VARANDA, SALA COM 03 AMBS, COZINHA, DCE, ARMÁRIOS, 2 VAGAS, ELEVADOR, SALÃO DE FESTA, PLAY, R\$ 680 MIL, ACETA FINANC. F - 98696-7550/3057-5200 CRECI 9355J

LP3125 IMPERDÍVEL !! EXCLUSIVIDADE EDF. VILLA DO ESPINHEIRO APARTAMENTO COM 135 M, 3 QTS SENDO 1 SUITE, SALA P/02 MB, COZINHA, WC SOCIAL, VARANDA, TODO DECORADO E COM ARMÁRIOS, ELEVADOR, SALÃO DE FESTA, SALÃO FESTA, PLAY, 2 VGS, R\$ 630 MIL, ACETA FINANC. MARQUE SUA VISITA !! F - 98696 7550/99995-5055, 3037 5200 CRECI 9355J

LP 422 APARTAMENTO PROXIMO DE TUDO COM 118 M, 4QTS, 2 SUITES, WC SOC, SALA P/02 AMB, COZINHA, VARANDA, DCE, TODO COM ARMÁRIOS, 2VGS, LAZER COMPLETO, R\$ 850 MIL, MARQUE SUA VISITA, ACETA FINANCIAMENTO, LIGAR FONES - 99191-9003/986967550/3037-5200 CRECI 9355J

LP3125 IMPERDÍVEL !! EXCLUSIVIDADE EDF. VILLA DO ESPINHEIRO APTO C/ 135 M, 3 QTS SENDO 1 STE, SALA P/02 MB, COZINHA, WC SOCIAL, VARANDA, TODO DECORADO E C/ ARMÁRIOS, ELEVADOR, SALÃO DE FESTA, SALÃO FESTA, PLAY, 2 VGS, R\$ 630 MIL, ACETA FINANC. MARQUE SUA VISITA !! F - 98696 7550/99995-5055, 3037 5200 CRECI 9355J

LP422 OPORTUNIDADE IMPERDÍVEL APARTAMENTO PROXIMO DE TUDO COM 118M, 4QTS, 2 SUITES, WC SOC, SALA P/02 AMB, COZINHA, VARANDA, DCE, TODO COM ARMÁRIOS, 2VGS, LAZER COMPLETO, R\$ 850 MIL, MARQUE SUA VISITA, ACETA FINANCIAMENTO, LIGAR FONES - 99191-9003/986967550/3037-5200 CRECI 9355J

LP 265 APTO COM OTIMA LOCALIZAÇÃO, APTO C/ 80M, 2QTS, VARANDA, WC SOC, DCE, SL P/02 AMB, COZINHA, COM ARMÁRIOS, GÁS ENCANADO, ELEVADOR, 1 VAG, SALÃO DE FESTA, PLAY, R\$ 350 MIL, AC. FINANC. TELS: 99191-9003/98696-7550/30375200 CRECI 9355J

LP 314 OPORTUNIDADE APTO COM 141M COM 3 QTS SENDO 1 SUITE COM VARANDA, SALA COM 03 AMBS, COZINHA, DCE, ARMÁRIOS, 2 VAGAS, ELEVADOR, SALÃO DE FESTA, PLAY, R\$ 680 MIL, ACETA FINANC. F - 98696-7550/3057-5200 CRECI 9355J

LP 265 APTO COM OTIMA LOCALIZAÇÃO, APTO C/ 80M, 2QTS, VARANDA, WC SOC, DCE, SL P/02 AMB, COZINHA, COM ARMÁRIOS, GÁS ENCANADO, ELEVADOR, 1 VAG, SALÃO DE FESTA, PLAY, R\$ 350 MIL, AC. FINANC. TELS: 99191-9003/98696-7550/30375200 CRECI 9355J

GRACAS

LP 3165 OPORTUNIDADE ÚNICA APTO C/127 M, 3 QTS, 01 SUITE, VARANDA, SALA P/02 AMBS, COZ, WC SOC, DCE, 1 VAG, TODO C/ ARMÁRIOS, ELEVADOR, QUADRA, SALÃO DE FESTA, PLAY, 02VGS, R\$ 520 MIL, MARQUE SUA VISITA, AC. FINANC. FONES - 991919003/986967550/3037 5200 CRECI 9355J

LP 3165 OPORTUNIDADE ÚNICA APTO C/127 M, 3 QTS, 01 SUITE, VARANDA, SALA P/02 AMBS, COZ, WC SOC, DCE, 1 VAG, TODO C/ ARMÁRIOS, ELEVADOR, QUADRA, SALÃO DE FESTA, PLAY, 02VGS, R\$ 520 MIL, MARQUE SUA VISITA, AC. FINANC. FONES - 991919003/986967550/3037 5200 CRECI 9355J

APTO COM OTIMA LOCALIZAÇÃO, APTO COM 91M, 3QTS, VARANDA, WC SOC, DCE, SL P/02 AMB, COZINHA, COM ARMÁRIOS, ELEVADOR, 1 VAG, R\$ 260 MIL, AC. FINANC. F - 99191-9003/986967550/3037 5200 CRECI 9355J

### JARDIM ATLÂNTICO

LP 668 OPORTUNIDADE CASA O CORAÇÃO DE JARDIM ATLÂNTICO C/ 180 M DE ÁREA ÚTIL, TERRENO 14 X 30, 3QTS SENDO UMA SUITE, ESCRITÓRIO, 02 TERRAÇOS, WC SOCIAL, SL P/03 AMBIENTES, COZINHA, DESPENSA, DCE, LAVANDERIA, QUINTAL, POÇO, CANIL, TODA COM ARMÁRIOS, 3VGS, R\$ 540 MIL, AC. FINANC. F - 99191 9003/986967550/3037 5200 CRECI 9355J

LP 668 OPORTUNIDADE CASA O CORAÇÃO DE JARDIM ATLÂNTICO C/ 180 M DE ÁREA ÚTIL, TERRENO 14 X 30, 3QTS SENDO UMA SUITE, ESCRITÓRIO, 02 TERRAÇOS, WC SOCIAL, SL P/03 AMBIENTES, COZINHA, DESPENSA, DCE, LAVANDERIA, QUINTAL, POÇO, CANIL, TODA COM ARMÁRIOS, 3VGS, R\$ 540 MIL, AC. FINANC. F - 99191 9003/986967550/3037 5200 CRECI 9355J

LP 3142 OPORTUNIDADE ÚNICA APTO C/84M, 3QTS, 1 SUITE, 1 QUARTO REVERSÍVEL, SALA P/02 AMB, COZ, WC SOC, VARANDA, WC SERVIÇO, 1 VAG, TODO C/ ARMÁRIOS, ELEVADOR, R\$ 350 MIL, MARQUE SUA VISITA, AC. FINANC. TELEFONES - 99191 9003/986967550/3037 5200 CRECI 9355J

### MADALENA

LP 3142 OPORTUNIDADE ÚNICA APTO C/84M, 3QTS, 1 SUITE, 1 QUARTO REVERSÍVEL, SALA P/02 AMB, COZ, WC SOC, VARANDA, WC SERVIÇO, 1 VAG, TODO C/ ARMÁRIOS, ELEVADOR, R\$ 350 MIL, MARQUE SUA VISITA, AC. FINANC. TELEFONES - 99191 9003/986967550/3037 5200 CRECI 9355J

LP 3142 OPORTUNIDADE ÚNICA APTO C/84M, 3QTS, 1 SUITE, 1 QUARTO REVERSÍVEL, SALA P/02 AMB, COZ, WC SOC, VARANDA, WC SERVIÇO, 1 VAG, TODO C/ ARMÁRIOS, ELEVADOR, R\$ 350 MIL, MARQUE SUA VISITA, AC. FINANC. TELEFONES - 99191 9003/986967550/3037 5200 CRECI 9355J

LP 3142 OPORTUNIDADE ÚNICA APTO C/84M, 3QTS, 1 SUITE, 1 QUARTO REVERSÍVEL, SALA P/02 AMB, COZ, WC SOC, VARANDA, WC SERVIÇO, 1 VAG, TODO C/ ARMÁRIOS, ELEVADOR, R\$ 350 MIL, MARQUE SUA VISITA, AC. FINANC. TELEFONES - 99191 9003/986967550/3037 5200 CRECI 9355J

LP 3142 OPORTUNIDADE ÚNICA APTO C/84M, 3QTS, 1 SUITE, 1 QUARTO REVERSÍVEL, SALA P/02 AMB, COZ, WC SOC, VARANDA, WC SERVIÇO, 1 VAG, TODO C/ ARMÁRIOS, ELEVADOR, R\$ 350 MIL, MARQUE SUA VISITA, AC. FINANC. TELEFONES - 99191 9003/986967550/3037 5200 CRECI 9355J

LP 3142 OPORTUNIDADE ÚNICA APTO C/84M, 3QTS, 1 SUITE, 1 QUARTO REVERSÍVEL, SALA P/02 AMB, COZ, WC SOC, VARANDA, WC SERVIÇO, 1 VAG, TODO C/ ARMÁRIOS, ELEVADOR, R\$ 350 MIL, MARQUE SUA VISITA, AC. FINANC. TELEFONES - 99191 9003/986967550/3037 5200 CRECI 9355J

LP 3142 OPORTUNIDADE ÚNICA APTO C/84M, 3QTS, 1 SUITE, 1 QUARTO REVERSÍVEL, SALA P/02 AMB, COZ, WC SOC, VARANDA, WC SERVIÇO, 1 VAG, TODO C/ ARMÁRIOS, ELEVADOR, R\$ 350 MIL, MARQUE SUA VISITA, AC. FINANC. TELEFONES - 99191 9003/986967550/3037 5200 CRECI 9355J

### RIO DOCE

LP 321 OPORTUNIDADE EXCLUSIVIDADE APARTAM. MUITO BOM PROXIM. DE TUDO 84M C/3QTS, SALA P/02 AMB, WC SOC E WC DE SERVIÇO, COZINHA, ÁREA DE SERVIÇO, TODO C/ ARMÁRIOS, NASC, 1 ANDAR DE ESCADA, 1 VAG, AC. FINANC. R\$ 145 MIL, MARQUE SUA VISITA, F - 99191-9003/986967550/3037-5200 CRECI 9355J

LP 321 OPORTUNIDADE EXCLUSIVIDADE APARTAM. MUITO BOM PROXIM. DE TUDO 84M C/3QTS, SALA P/02 AMB, WC SOC E WC DE SERVIÇO, COZINHA, ÁREA DE SERVIÇO, TODO C/ ARMÁRIOS, NASC, 1 ANDAR DE ESCADA, 1 VAG, AC. FINANC. R\$ 145 MIL, MARQUE SUA VISITA, F - 99191-9003/986967550/3037-5200 CRECI 9355J

LP 397 APTO COM 80M OTIMA LOCALIZAÇÃO, 3 QTS, VARANDA, WC DE SERVIÇO, WC SOC, SL P/02 AMB, COZINHA, ÁREA DE SERVIÇO, ARMÁRIOS, 1 VAG, SALÃO DE FESTA, PISCINA, MARQUE SUA VISITA !!! R\$ 440 MIL, AC. FINANC. F - 99191-9003/98696-7550/3037 5200 CRECI 9355J

LP 397 APTO COM 80M OTIMA LOCALIZAÇÃO, 3 QTS, VARANDA, WC DE SERVIÇO, WC SOC, SL P/02 AMB, COZINHA, ÁREA DE SERVIÇO, ARMÁRIOS, 1 VAG, SALÃO DE FESTA, PISCINA, MARQUE SUA VISITA !!! R\$ 440 MIL, AC. FINANC. F - 99191-9003/98696-7550/3037 5200 CRECI 9355J

### TORRE

LP 244 IMPERDÍVEL OPORTUNIDADE ÚNICA APTO COM 54M, 2 QTS COM 1 SUITE, WC SOC, COZINHA, SL P/02 AMB, WC SOCIAL, TODO COM ARMÁRIOS, 1 VAGA, ELEVADOR, SALÃO FESTA, PISCINA, PLAY, R\$ 350 MIL, AC. FINANC. F - 99191-9003/98696-7550/3037 5200 CRECI 9355J

■ O Timbu estreia no Campeonato Brasileiro hoje à noite, às 21h30, na Arena Amazônia

# NÁUTICO ENFRENTA O MANAUS PELA SÉRIE C

TIAGO CALDAS / CNC

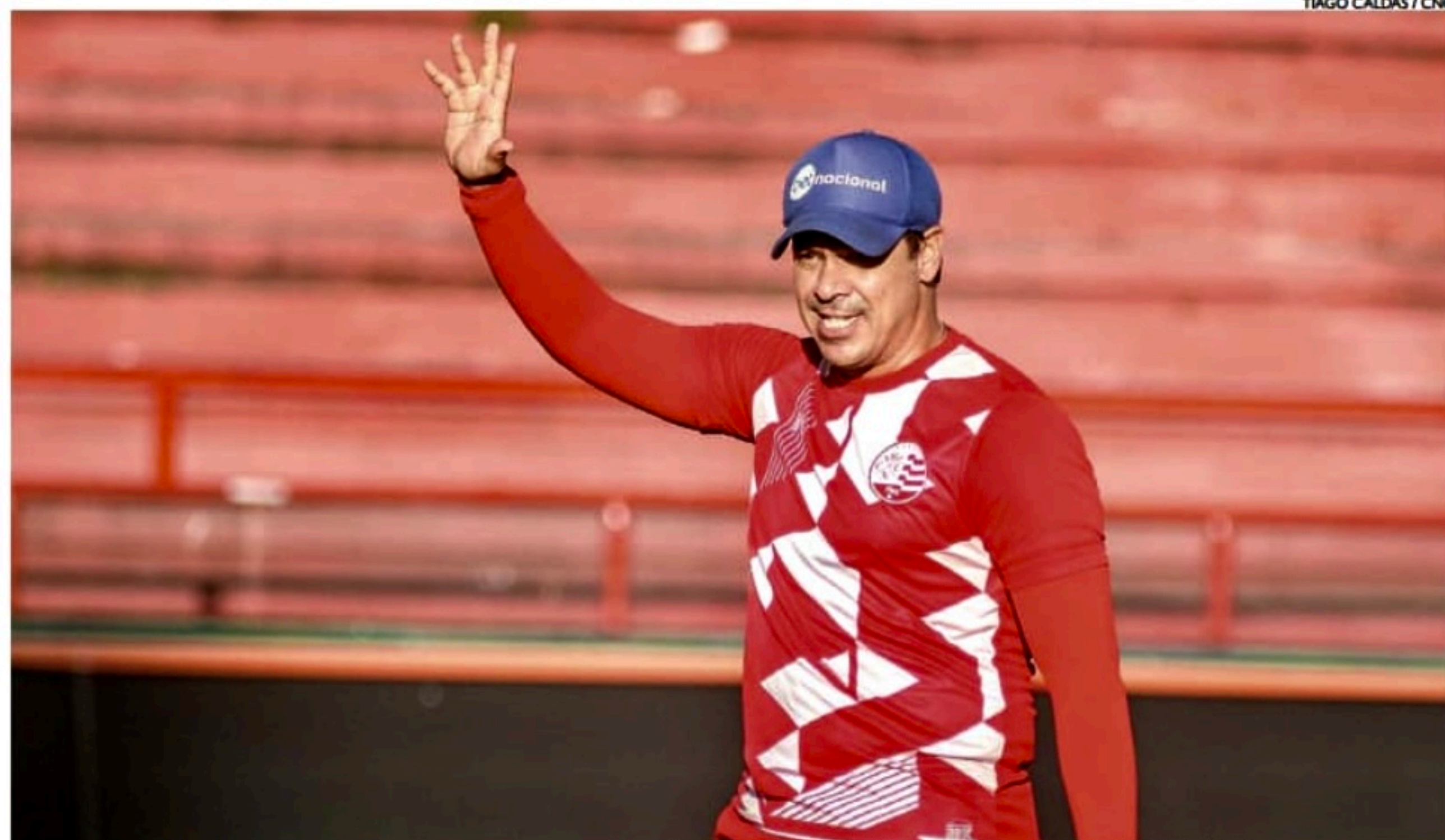

O comandante do elenco Alvirrubro, Dado Cavalcanti, acredita que time está preparado para se recolocar na Segunda Divisão



Manaus Náutico

Reynaldo: Lucas Mota, Douglas, Luiz Fernando (Gustavo Fagundes) e Dieyson; Gilson Alves, Charles, Felipe Balano e Gabriel Correia; Franklin e Michel.  
Técnico: Higo Magalhães.

Vagner, Victor Ferraz, Odivan, Denilson e Diego Matos; Jean Mangabeira, Juan Gauto e Matheus Carvalho (Gabriel Santiago); Paul Villerio, Kayon e Julio.  
Técnico: Dado Cavalcanti.

Estádio: Arena da Amazônia (Manaus-AM)  
Horário: 21h30 (de Brasília)  
Árbitro: Paulo Henrique de Melo Salmazio (MS)  
Assistentes: Marcos dos Santos Brito (MS) e Antônio Adriano de Oliveira (MA)  
Transmissão: DAZN

YURI TEIXEIRA

**D**e volta à Série C do Campeonato Brasileiro após quatro temporadas, o Náutico estreia na competição nacional na noite desta terça-feira. Às 21h30, o Timbu visita o Manaus, na Arena da Amazônia. Passadas as eliminações precoces no Campeonato Pernambucano e na Copa do Nordeste, além da queda na terceira fase da Copa do Brasil para o Cruzeiro, o Alvirrubro tem na Terceirona o principal

objetivo do clube no ano. E apesar dos maus resultados recentes, o técnico Dado Cavalcanti vê seus comandados preparados para o desafio de recolocar o Alvirrubro na Segunda Divisão.

"Estamos incluindo experiências no grupo, diferente de alguns adversários que estão mudando completamente suas equipes. Tem vantagens, mas acredito que há ainda mais desvantagens nisso. Estamos com as mesmas ideias, com aprendizado de adversidades vividas por este grupo, momentos difíceis como a eliminação precoce do Estadual, que machucou mas deixou aprendizado. Isso agrega e espero que a gente saiba utilizar e levar vantagem nisso", enfatizou.

## Baixas na equipe

Para a estreia na Série C, Dado não poderá contar com todo plantel à disposição. Após sentir um incômodo na região posterior da coxa direita, Jael sequer viajou com a delegação rumo a capital amazonense. Alisson Santos, em situação ainda mais grave, também ficou no Recife. Com uma entorse no tornozelo, o atacante será baixa por pelo menos três semanas. Para a vaga do 'Cruel', Júlio é o substituto natural.

No meio, Souza virou ausência desde o final da última semana. Com um incômodo no joelho, o

camisa 8 é mais um desfalque importante para a estreia do Timbu. Gabriel Santiago e Matheus Carvalho brigam pelo espaço entre os titulares. Outra opção para Dado é improvisar Victor Ferraz no meio, acionando Diego Ferreira na lateral direita.

## Adversário sem ritmo

Eliminado nas quartas de final do Amazonense, o Manaus não entra em campo de forma oficial há um mês e meio. De lá para cá, o adversário do Timbu reformulou o elenco e fez amistosos contra Nacional-AM e Prin-

cesa do Solimões-AM, em caráter preparatório visando o início da Série C. Apesar do período de inatividade do time manauara, Dado Cavalcanti prevê um jogo equilibrado.

"E um clube organizado e tem alguns jogadores interessantes, rodados em Série B, que tiveram protagonismo em times maiores que o próprio Manaus. Acho que no aspecto técnico será equilibrado. Talvez eles percam um pouco em conjunto, por trocar o 'pneu com o carro andando'. Mas na questão técnica vai se equiparar muito. Precisamos ter as nossas convicções, colocar nossas ideias centrais em jogo para fazer um bom resultado já na estreia", declarou.

SÉRIE D

## Pipico é ausência no Santa

Sem entrar em campo de forma oficial desde que foi eliminado para o Petrolina, nas quartas de final do Campeonato Pernambucano, o Santa Cruz segue se preparando para estrear na Série D do Campeonato Brasileiro. Presente no Grupo 3 do torneio, a Cobra Coral entra em campo na próxima

segunda-feira às 20h, diante do Iguatu, no Arruda. No entanto, a praticamente uma semana da partida, alguns nomes ainda são dúvidas para entrar em campo.

Na atividade tática realizada no CT Ninho das Cobras, nesta segunda, com foco na posse de bola, o técnico Felipe Conceição

contou com duas baixas e um retorno. No último sábado, Pipico foi poupado do jogo-treino contra o Mancha Verde, time amador do bairro da Mustardinha. De acordo com a assessoria de imprensa, o camisa 9 segue em tratamento junto ao departamento médico buscando se recuperar de uma entorse no tornozelo direito.

## Baixa que preocupa

Outro que foi baixa no amistoso e preocupa é o volante Daniel Pereira. O jogador vem se queixando de dores na posterior da coxa direita e vai passar por exame de imagem para saber a gravidade do incômodo.

Por outro lado, substituído do amistoso com o Botafogo-PB na semana passada, depois de sofrer uma pancada na perda direita, Anderson Paulista era ausência nas atividades corais. Contudo, sem lesão constatada, o atleta foi liberado pelo DM tricolor e participou normalmente dos trabalhos neste início de semana.

RAFAEL BANDEIRA / SCR



Recuperado de dores musculares, o lateral-direito Eduardo, junto ao atacante Edinho, deve estar entre os titulares de amanhã

YURI TEIXEIRA

**E**m grande fase neste início de temporada, o Sport optou por escalar um time reserva na estreia da Série B do Brasileiro, perante o Novorizontino, em São Paulo, no último sábado. A ideia do técnico Enderson Moreira era descansar os atletas considerados titulares para a decisão da Copa do Nordeste, marcada para esta quarta-feira (3), diante do Ceará, na Ilha do Retiro.

O confronto contra os paulistas estava agendado entre uma série de jogos importantes do Leão neste primeiro semestre. No final de semana passado, o Rubro-negro conquistou o Estadual ao voltar a vencer o Retrô. Em seguida, na quarta-feira, foi a vez de entrar em campo pela terceira fase da Copa do Brasil. Na ocasião, derrotou o Coritiba e assegurou vaga nas oitavas de final.

Além do cansaço e da difícil logística para Novo Horizonte, a ideia de poupar as principais peças pela Segundona também tinha relação com as baixas que o clube teve nos últimos jogos. Inclusive, algumas delas estarão à disposição de Enderson para encarar o Vozão no jogo derradeiro do Nordeste. O lateral-direito Eduardo e o atacante Edinho se recuperaram de dores musculares e devem figurar entre os titulares. Sem a dupla, Ewerthon havia sido acionado no setor defensivo diante do Coritiba. Já na frente, Paulinho ocupou o espaço contra o Coxa. Frente ao Novorizontino, Fabrício Daniel foi utilizado. Contudo, o recém-chegado só pode atuar na Série B e na Copa do Brasil.

A ausência, por outro lado, fica por conta de Labandeira. O uruguaio sofreu um trauma no joelho e só tem volta prevista para o fim de junho. No entanto, com quase todo elenco disponível, Enderson Moreira salientou que os jogadores darão uma resposta positiva na final deste meio de semana. Após perder por 2x1, no Castelão, o Sport precisa vencer por dois gols de diferença para ficar com o tetracampeonato. Caso a vantagem no placar seja de apenas um gol, o campeão será conhecido nos penaltis.

"Acima de tudo, é aquela coisa de não desistir jamais, de credi-

■ Amanhã, time pernambucano encara o Ceará, na Ilha do Retiro, em decisão da Copa do Nordeste

# SPORT COM RETORNOS PARA DECISÃO

tar que a gente é capaz de poder reverter essa situação, essa pequena vantagem que o Ceará tem. A gente vai acreditar até a última gota que pode reverter isso. Vamos jogar para isso e contamos muito com nosso torcedor", pontuou.

## Vozão vem de vitória

Depois de acumular dois resultados negativos na Série B do Campeonato Brasileiro, que culminou na saída do técnico Gustavo Morinigo do clube, o Ceará chega para encarar o Sport com a moral elevada. No último final de semana, o Alvinegro conquistou sua primeira vitória na Segundona.

Fora de casa, derrotou o ABC, em Natal, por 2x1. A partida marcou a estreia de Eduardo Barroca no banco de reservas do time.

## Força máxima

Diferente do Sport, o novo treinador do Vozão escolheu por escalar força máxima na 3ª rodada do certame nacional. De acordo com Barroca, o intuito era dar confiança para os jogadores de olho na final do Nordeste.

"Jogador de futebol quando participa de vitória, fica mais confiante. A vitória vai fortalecendo essa ideia, vai ajustando, melhorando", constatou.

PREFEITURA MUNICIPAL DE IBIMIRIM  
SECRETARIA DE INFRAESTRUTURA  
COMISSÃO PERMANENTE DE LICITAÇÃO - CPL  
AVISO DE JULGAMENTO DE RECURSO  
PROCESSO LICITATÓRIO Nº 008/2023. TOMADA DE PREÇOS Nº 001/2023. CPL  
OBJETO: Contratação de empresa de engenharia para execução das obras de PAVIMENTAÇÃO EM PARALELEPÍPEDO EM VIAS URBANAS DO MUNICÍPIO DE IBIMIRIM-PE. O Município de Ibimirim/PE, através da Comissão Permanente de Licitação, torna público que a empresa MIVAQ ENGENHARIA apresentou manifestação de recursos, tendo a peça recursal protocolada na data de 24.04.2023. O recurso foi considerado procedente, conforme parecer da engenharia, restando o seguinte resultado: Empresas habilitadas - OTAVIO NETO CONSTRUÇÕES, J ARLAN DOS SANTOS, MIVAQ ENGENHARIA EIRELI e CONSTRUTORA SERRA NEGRA LTDA. Empresas inabilitadas: GRMS ENGENHARIA E LOCAÇÕES, VA ENGENHARIA E SERVIÇOS, SAULO MENEZES VALENCA SAMPAIO, F LIMA DE CARVALHO CONSTRUÇÕES LTDA E LAC CONSTRUÇÕES E EMPREENDIMENTOS LTDA. Informamos desde já que a abertura das propostas comerciais das empresas habilitadas ocorrerá dia 03/05/2023 às 9h.  
Ibimirim/PE, 02 de Maio de 2023.  
George Menezes Umbuzeiro  
Presidente CPL

PREFEITURA MUNICIPAL DE BUENOS AIRES-PE  
AVISO DE EDITAL REPUBLICADO  
PL-033/2023 - TOMADA DE PREÇOS Nº 003/2023 OBJETO Nat.: Obra/ Serviços de engenharia - OBJETO Descr.: - contratação de empresa de engenharia para reforma do Estádio Gentil Gomes Pereira e Academia da Cidade no Município de Buenos Aires, com material e mão-de-obra da empreiteira. - Valor máximo aceitável - R\$: 2.057.312,50 (dois milhões e cinquenta e sete mil e trezentos e doze reais e cinquenta e oito centavos). Data e hora de abertura: 18/05/2023 às 09:00 horas. A licitação ocorrerá na sala da CPL, sita à Praça Antônio Gomes de Araújo Pereira, nº 09 - Buenos Aires - PE - CEP 55845-000, no entanto, ao licitante que não puder comparecer presencialmente, poderá protocolar envelopes ou enviar pelos correios e acompanhar a condução do certame através de transmissão online.  
A transmissão da sessão pública de abertura será realizada, através do link para acesso: <https://www.facebook.com/prefmunicipalbuenaesaires>  
Os interessados poderão obter maiores informações e adquirir o texto integral do Edital através do e-mail: [prefmunicipalbuenaesaires@gmail.com](mailto:prefmunicipalbuenaesaires@gmail.com), no site do Município: [www.buenosaires.pe.gov.br](http://www.buenosaires.pe.gov.br), ou na sala da CPL, Praça Antônio Gomes de Araújo Pereira, 09, Buenos Aires/PE, das 08h às 13h. Informações pelo Fone: (81) 3647.1142. Buenos Aires-PE, 28 de abril de 2023.  
Erik Cristian Dos Santos Silva

GOVERNO FEDERAL  
CAIXA  
MINISTÉRIO DA FAZENDA  
BRASIL  
UNIÃO E RECONSTRUÇÃO

AVISO DE VENDA  
Edital de Lâilão Público nº 3073/0223-CPA/RE - 1º Lâilão  
e nº 3074/0223-CPA/RE - 2º Lâilão

A CAIXA ECONÔMICA FEDERAL - CAIXA, por meio da CN Manutenção de Bens, torna público aos interessados que venderá, pela maior oferta, respeitado o preço mínimo de venda, constante do anexo II, deste Edital, no estado físico e de ocupação em que se encontra(m), imóvel (is) recebido (s) em garantia, nos contratos inadimplentes de Alienação Fiduciária, de propriedade da CAIXA. O Edital de Lâilão Público - Condições Básicas, do qual é parte integrante o presente aviso de Venda, estará à disposição dos interessados de 28/04/2023 até 28/05/2023, no primeiro lâilão, e de 07/06/2023 até 12/06/2023, no segundo lâilão, em horário bancário, nas Agências da CAIXA em todo território nacional e no escritório do lâiloeiro Sr. PAULO ROBERTO WORM, Rua Príncipe, nº 81, Bairro Tabão, Rio do Sul, SC, CEP 89.160-482, Fones (47)3525-4742/3546-2855/3521-1940 e atendimento de segunda a sexta das 8h30m às 12h e das 13h30m às 18h, site: [www.maxleiloes.com.br](http://www.maxleiloes.com.br). O Edital estará disponível também no site: [www.caixa.gov.br/moveiscaixa](http://www.caixa.gov.br/moveiscaixa). O 1º Lâilão realizar-se-á no dia 29/05/2023, às 10h (horário de Brasília), e os lotes remanescentes, serão ofertados no 2º Lâilão no dia 13/06/2023, às 10h (horário de Brasília), ambos exclusivamente no site do lâiloeiro [www.maxleiloes.com.br](http://www.maxleiloes.com.br).

COMISSÃO PERMANENTE DE LICITAÇÃO - CN MANUTENÇÃO DE BENS