

## DP+Agro

As capivaras são um dos principais vetores da febre maculosa no país

Economia 6

## DP+Saúde

Estudo mostra que pobres e idosos são mais suscetíveis à cegueira

Vida Urbana 13

# Mutirão incluiu quase 16 milhões de brasileiros no Censo 2022

Uma série de forças-tarefas incluiu, de última hora, 15,9 milhões de brasileiros no Censo 2022 do IBGE. Ao todo, foram três operações especiais. A primeira buscou alcançar brasileiros na terra indígena Yanomami, que nunca tinham sido recenseados. As outras procuraram reduzir a taxa de não resposta em dois ambientes opostos, mas com resistência a recenseadores: favelas e condomínios de luxo. [Giro 8](#)

ROMULO CHICO/DP



## DESPEDIDA

### Obra de Maria homenageia dom Saburido

A celebração dos 33 anos da Obra de Maria foi encerrada ontem com homenagem ao arcebispo de Olinda e Recife. [Vida Urbana 12](#)

## CRISE

### Acordo abafa rebelião armada na Rússia

Os paramilitares do grupo Wagner se retiraram após rebelião de 24h, conduzida por seu líder Yevgueni Prigozhin. [Giro 8](#)

## 8 DE JANEIRO

### CPMI vai ouvir ex-chefe da PMDF

O coronel Jorge Eduardo Naime está preso acusado de omissão nos atos terroristas na Praça dos Três Poderes. [Política 4](#)

## PELAS RUAS QUE ANDEI

### Biografia revela as várias facetas de Alceu Valença

O livro assinado pelo carioca Julio Moura desvenda as histórias de vida que deram forma ao ícone da música brasileira. [Viver 9](#)

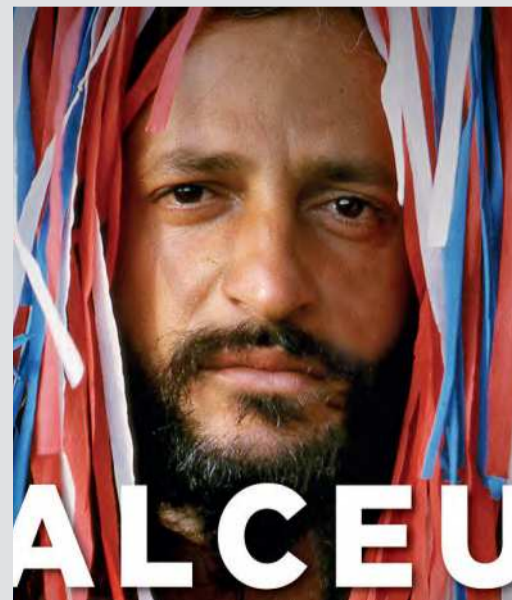

RELICÁRIO PRODUÇÕES/DIVULGAÇÃO



sac

(81) 9217 0191 (whatsapp)  
sac@diariodepernambuco.com.br



assinaturas

(81) 3320 2020 (capital)  
0800 2818822 (interior)  
Fotografe o QR code e acesse a página para fazer a sua assinatura do Diário

nas redes

YouTube [diariodepernambucoTV](#)  
Facebook [Diário de Pernambuco](#)  
Twitter [@DiarioPE](#)  
Instagram [@diariodepernambuco](#)  
Telegram [DiariodePernambucoOficial](#)

Anuncie no **classilider 3419 9000**

[classilider@diariodepernambuco.com.br](mailto:classilider@diariodepernambuco.com.br)  
[editais@diariodepernambuco.com.br](mailto:editais@diariodepernambuco.com.br)  
[depto.comercial@diariodepernambuco.com.br](mailto:depto.comercial@diariodepernambuco.com.br)





**Pierre Lucena\*** e **Silvio Meira\*\***

opinia.pe@diariodepernambuco.com.br

## O fim do campus isolado: vai faltar aluno para tanta estrutura (2)

A tendência de esvaziamento dos campi isolados é particularmente evidente nas áreas de humanas. As disciplinas de humanas, conhecidas por sua forte ênfase em aulas expositivas, parecem ser as mais afetadas por essa mudança de paradigma. A demanda por conteúdo prático, tangível e diretamente aplicável à vida real tem se mostrado cada vez maior, deixando para trás cursos que não se adaptam a essa nova perspectiva. Basta ver que, aparentemente, o mesmo desengajamento não ocorre em áreas de saúde ou outras que possuem carga horária prática mais efetiva.

Esta é uma mudança complexa, que envolve muito mais do que a simples substituição de aulas expositivas por aulas práticas. Trata-se de uma revisão completa dos métodos de ensino, que passa necessariamente pela reflexão sobre o que ensinamos, como ensinamos e, principalmente, como os

alunos aprenderiam melhor. Nas centenas de comentários do tuité que gerou este texto, temos pontos relevantes colocados, como a distância dos campi, péssimo sistema de transporte público, a pouca preocupação com o mercado de trabalho, a necessidade de trabalhar, a falta de assistência estudantil adequada, inflexibilidade de docentes e vários outros pontos.

O que realmente nos intriga é o silêncio nas universidades, especialmente as estatais, sobre essa questão crítica. Nos parece que parte significativa da comunidade acadêmica está anestesada, assistindo ao fenômeno de esvaziamento dos seus cursos, escolas e campi sem sequer discutir o problema, sua extensão e complexidade e criar hipóteses de soluções potenciais. Se tal indiferença persistir, podemos chegar a um ponto em que muitas universidades serão meras sombras do que já foram, principalmente nos cursos de

humanas, o que será um imenso problema para o futuro do país.

Corremos o risco de ver o ensino superior transformado de forma irreversível, sem que tenhamos tido a oportunidade de direcionar e influenciar essa transformação de forma consciente e estratégica. Ignorar a crise dos campi não é uma opção. Precisamos reconhecer que a universidade, como instituição, não é imune às mudanças sociais e tecnológicas que estão remodelando o mundo.

Além dos aspectos mencionados anteriormente, é impossível ignorar o impacto da localização dos campi no esvaziamento que estamos testemunhando. Em particular, os campi isolados, situados longe dos centros urbanos, perderam grande parte de sua dinâmica e de sua essência. Eles deixaram de ser ecossistemas vibrantes e autossustentáveis, ricos em atrações, interações e trocas, e passaram

a ser meras estruturas físicas, desconectadas das realidades e necessidades do seu corpo discente.

A localização geográfica de um campus, que outrora podia ser um aspecto secundário, tornou-se um fator crucial. Os alunos estão cada vez menos dispostos a fazer longas viagens diárias ou a se afastar de seus centros de vida para frequentar a universidade. Eles procuram soluções de aprendizado que sejam compatíveis com suas vidas e que não exijam sacrifícios consideráveis.

A universidade, como instituição, precisa entender essa mudança e adaptar-se a ela. A integração com o ambiente urbano e a proximidade com as comunidades que servem se tornaram fatores essenciais para garantir a relevância e a atratividade de uma universidade. Se não abordarmos essa questão com a urgência que merece, corremos o risco de ver os nos-

sos campi isolados tornarem-se ainda mais vazios e, finalmente, irrelevantes.

Diante dessa situação alarmante, o Porto Digital vai coordenar uma pesquisa de âmbito nacional para entender o que realmente se passa na cabeça dos estudantes. Queremos ouvir deles o que pensam sobre a situação atual e quais são suas expectativas para o futuro.

Nosso objetivo é abrir um debate sobre como as universidades podem traçar estratégias para mudar o jogo. Não podemos ficar parados assistindo ao esvaziamento dos campi. Vamos nos aprofundar nesse problema e buscar soluções juntos.

\* **Presidente do Porto Digital e professor de Finanças da UFPE**

\*\* **Presidente do Conselho do Porto Digital e professor Emérito do CIN-UFPE**



**Felipe Valença\***

opinia.pe@diariodepernambuco.com.br

## Copergás, desenvolvimento para Pernambuco

O objetivo de toda empresa que pertence aos pernambucanos é levar o desenvolvimento ao estado. Sem deixar de lado questões como busca de resultados por meio de boa prestação de serviços, racionalidade administrativa, ou responsabilidade ambiental, o foco é atender um estado que precisa crescer.

A Copergás, distribuidora de gás natural controlada pelo estado de Pernambuco em sociedade com a Mitsui e Commit, está nessa missão. Fundada em 1992, atendemos a 129 indústrias, cerca de 80 mil residências, mais de mil unidades comerciais e 97 postos de combustíveis - em 29 municípios. Temos também a previsão de investimen-

tos de R\$ 600 milhões nos próximos seis anos e aumentar a expansão das redes de dutos de 1.107 km para 1.851 km no mesmo período e chegar a 37 municípios. Repassamos ao estado R\$ 155 milhões apenas em ICMS em 2022.

Com uma das tarifas mais competitivas do Brasil, oferecemos a possibilidade de uma energia mais barata, mais limpa e mais segura. Ou seja, cada vez que uma indústria ou um estabelecimento comercial se conecta às nossas redes são mais recursos para investimentos. Cada vez que um motorista faz a conversão para o gás natural, gasta menos com combustível e garante mais dinheiro para a família.

Mas de alguma maneira a Copergás, que conta com um corpo técnico excepcional, ainda é uma companhia pouco conhecida. Temos muitas oportunidades. No segmento residencial, por exemplo, temos 0,6% do nosso volume.

No segmento veicular, temos uma boa penetração, com mais de 100 mil veículos que passaram a economizar cerca de 30% em valores de combustível. Esse é um benefício que pretendemos levar para muito mais pessoas e queremos ainda a expansão para outros mercados, de veículos pesados, como caminhões e ônibus.

Há várias regiões do estado em que nossos gasodutos passam pra-

ticamente na porta das residências e os moradores não têm acesso à energia barata - algo que precisa ser enfrentado. Se quisermos ir mais longe podemos falar na chegada do gás natural até a região de Araripina, ou o polo têxtil, que atualmente dependem de uma fonte mais rudimentar de energia, algo que pode ser solucionado por meio do gás natural, com ganhos sociais, econômicos e ambientais.

Finalmente, a implantação já anunciada de um terminal de regaseificação em Suape tornará ainda mais viável a operação do gás natural em Pernambuco. Para todos esses projetos temos dialogado e conversado com todos os sta-

keholders, setor empresarial, secretarias do governo, como a Secretaria de Desenvolvimento Econômico, e a Agência de Desenvolvimento de Pernambuco (Adepe).

Concomitantemente, logo apresentaremos um novo plano estratégico de investimentos com o objetivo de capturar o potencial de expansão da empresa para novos mercados e regiões no estado. O gás natural é 38,3% mais econômico quando substitui o gás de cozinha no estado.

Junto com o Governo de Pernambuco, comandado pela governadora Raquel Lyra, que elegeu o combate à pobreza como prioridade, nosso trabalho é buscar a prosperidade do estado.

\* **Diretor-presidente da Copergás**

<p><b>DIÁRIO de PERNAMBUCO</b> Fundado em 1825 por Antonino José de Miranda Falcão</p>	<p><b>DIRETORIA</b></p>			<p><b>VENDA AVULSA</b></p>			<p><b>ASSINATURAS*</b></p>	
	<p><b>Presidente</b> Carlos Frederico A. Vital</p>	<p><b>Diretor de Jornalismo</b> Múcio Aguiar</p>	<p><b>Diretora de Redação</b> Paula Losada</p>	<p><b>Localidade</b></p>	<p>SEGUNDA a SEXTA R\$ 3,00</p>	<p>SUPER EDIÇÃO R\$ 5,00</p>	<p>DOM COMPLEMENTO R\$ 2,00</p>	<p>PE / PB</p>
<p>COMO ENTRAR EM CONTATO COM O DIÁRIO: Leitor: 81 2122 7500 assinante: 3320 2020 (capital) 0800-2818822 (interior) Depart. Comercial e Marketing: 81 21227888/7892</p>			<p>PE R\$ 3,00</p>	<p>PB R\$ 3,00</p>	<p>Outros estados R\$ 4,00</p>	<p>anual R\$ 990,50</p>	<p>semestral R\$ 495,25</p>	<p>anual R\$ 260,00</p>
			<p> </p>			<p>Baixe o nosso novo app: <b>DP DIGITAL</b> Disponível na Play Store e na App Store</p>		



por Carlos Cavalcanti

**Diário político**

politica@diariodepernambuco.com.br

## O efeito João

A então hegemonia do prefeito do Recife, João Campos, pode gerar um efeito positivo para o Partido Socialista Brasileiro em 2024. Isso porque alguns aliados incondicionais do gestor têm afirmado que não abrirão mão do apoio à reeleição do socialista. Entre fortes nomes, alguns estão no exercício do mandato e buscarão a renovação, e outros se arriscarão pela primeira vez em uma eleição para a Câmara Municipal no próximo ano. Fato é que siglas como o MDB e o PRTB migraram de palanque e escolheram caminhar com a governadora Raquel Lyra (PSDB). O efeito rebote, no entanto, é que nem todos os membros das legendas concordam com a decisão, caminho similar ao do PP, que se encontra na base do governo estadual, mas conta entre seus quadros com parlamentares insatisfeitos com o Campo das Princesas. Para 2024, um cenário muito provável é que Raquel e Priscila (Cidadania) lancem um nome de oposição para bater de frente com a atual gestão municipal. Consequentemente, quem não abrir mão do apoio a João se verá forçado a mudar de legenda, sendo o caminho mais natural o próprio PSB. Inclusive, alguns parlamentares contaram que essa realidade não está nem um pouco distante de sair do papel.

### Articulações

À coluna, dois vereadores do Recife, sob reserva da fonte, disseram que, caso seus partidos não migrem para a base de apoio ao prefeito João Campos em 2024, não haverá outro caminho a não ser migrar para uma sigla aliada à Frente Popular. “Entre o meu partido e o prefeito, fico com o prefeito”, contou um parlamentar. “O presidente do meu partido sabe que não apoiarei Raquel e, se assim for necessário, deixarei a legenda”, revelou um segundo vereador da capital. Caso esse cenário de fato se concretize, o PSB tende a sair das urnas com grande coeficiente eleitoral.

### Conduta

O Conselho Nacional de Justiça (CNJ) abriu processo administrativo disciplinar para investigar a conduta da juíza Joana Ribeiro Zimmer durante audiên-

cia envolvendo uma menina de 11 anos que engravidou após ser vítima de estupro, em Santa Catarina, em 2022. A magistrada chegou a sugerir que a gestação seguisse por mais “uma ou duas semanas” e questionou a criança se ela “suportaria ficar mais um pouquinho” grávida. A interrupção da gravidez decorrente de violência sexual é autorizada pelo Código Penal.

### Mutirão

A Alepe e a Câmara Municipal do Recife irão realizar, hoje, a partir das 8h30, no Pátio do Museu Joaquim Nabuco, o 20º Mutirão Pela Vida. A ação, chancelada pela Organização das Nações Unidas (ONU) em 2018, alerta a sociedade para os problemas causados pelas drogas, que, segundo o órgão, atinge cerca de 70% das famílias no mundo.



Dani Portela acredita que o protocolo vai garantir um ambiente mais inclusivo

## Alepe: combate à violência contra minorias em pauta

*O Projeto de Lei Arco-íris estabelece um protocolo a ser aplicado em ambientes de grande circulação de pessoas para prevenir casos de LGBTQIAPN+fobia*

TAINÁ MILENA  
politica@diariodepernambuco.com.br

A deputada estadual Dani Portela (PSol) protocolou na Assembleia Legislativa de Pernambuco (Alepe), no último dia 23 de maio, um projeto de lei que pretende prevenir casos de LGBTQIAPN+fobia e atuar como ferramenta de ação para que eventuais vítimas de agressões, físicas ou verbais, possam ter direito a atendimento prioritário, e os agressores devidamente penalizados. Batizado de PL Arco-íris, o texto se encontra em trâmite inicial na Casa de Joaquim Nabuco.

A matéria estabelece a adoção de um protocolo a ser aplicado em ambientes de grande circulação de pessoas, como centros de compras, aeroportos, estabelecimentos noturnos, eventos festivos, bares, restaurantes, praças, parques e praias. O objetivo é criar uma rede de apoio para que as vítimas possam ser prontamente atendidas e protegidas, e os agressores de-

vidamente responsabilizados.

Há ainda a previsão para que colaboradores e funcionários dos estabelecimentos recebam capacitação para detectar, distinguir e combater os diversos tipos de violência LGBTQIAPN+fóbica. Em caso de denúncia, a equipe do estabelecimento passaria a ter a responsabilidade de acolher, ouvir, compreender,

**O texto prevê advertência no caso de descumprimento da lei, podendo gerar multas entre R\$ 1 mil e R\$ 10 mil**

confortar e respeitar a decisão da vítima.

O texto prevê advertência ao estabelecimento no caso de descumprimento da lei quando da primeira autuação, podendo gerar multas que variam entre R\$ 1 mil e R\$ 10 mil por caso efetivamente constatado, considerando-se as circunstâncias da infração.

“Acreditamos que, ao adotar o protocolo Arco-íris, o estado de Pernambuco estará dando um passo importante para garantir um ambiente mais seguro, inclusivo e respeitoso para todas as pessoas, independentemente de sua orientação sexual, identidade ou expressão de gênero. É um investimento direto na promoção dos direitos humanos e na construção de uma sociedade mais justa e igualitária”, destacou Dani Portela.

A violência e discriminação baseadas na orientação sexual, identidade ou expressão de gênero ainda são recorrentes no Brasil. Uma pesquisa desenvolvida pela Associação Nacional de Travestis e Transexuais (Anttra) aponta que, em 2022, pelo menos 131 pessoas trans foram assassinadas no país. De acordo com o levantamento, Pernambuco lidera o Ranking de 2022, sendo o estado em que mais pessoas trans tiveram as vidas interrompidas, um total de 13 mortes.



**Edmar Lyra**

edmar.lyra@hotmail.com

## Dever de casa

Eleito vice-prefeito de Caruaru em 2016, Rodrigo Pinheiro foi mantido na chapa de reeleição de Raquel Lyra em 2020 - os dois foram reeleitos em primeiro turno com uma expressiva votação. Com a desincompatibilização de Raquel para disputar o Governo de Pernambuco em 2022, Rodrigo ascendeu ao cargo de prefeito de Caruaru. No primeiro ano não conseguiu criar uma identidade própria da sua gestão na realização do São João, uma vez que todas as diretrizes foram executadas pela sua antecessora. O São João de Caruaru é a grande referência dos festejos juninos de Pernambuco, e cabia a Rodrigo Pinheiro não só manter o sucesso das edições anteriores como principalmente aperfeiçoar a festividade. Prestes a concluir o São João de 2023, a cidade de Caruaru aprovou toda a organização que foi estabelecida pela gestão municipal na realização do evento. Com início em 28 de abril, o São João de Caruaru não se restringiu apenas ao pátio de eventos. A gestão valorizou as tradições culturais reforçando os polos da zona rural, e desde o dia 3 de junho, atrações de peso nacional se apresentaram no palco principal. Além da organização da festa, uma grande movimentação no setor gastronômico e hoteleiro, com ocupação completa durante os principais dias da festividade. Rodrigo Pinheiro no dia de São João decidiu subir ao palco e o que se viu foi uma grande receptividade da população, sobretudo o público mais jovem, que tem uma forte interação com o gestor municipal. Candidato à reeleição em 2024, Pinheiro começa a consolidar sua imagem perante os caruaruenses, apontando para o futuro da cidade, deixando a dicotomia das famílias tradicionais que protagonizaram a política de Caruaru nas últimas décadas. Postulante a um segundo mandato, Rodrigo Pinheiro tem feito bem o dever de casa, não só na realização do São João mas também no zelo da cidade, e isso tem rendido bons frutos para a sua gestão, que ostenta bons números de aprovação perante a população.

### Estrutura

Além das atrações e do palco, bem como os patrocinadores que ajudaram a viabilizar o São João de Caruaru, chama a atenção o forte esquema de monitoramento e segurança durante os festejos juninos. O prefeito Rodrigo Pinheiro montou uma estrutura que cuida das crianças perdidas, passando por leitões de retaguarda para homens e mulheres, e a segurança propriamente dita, garantindo à população a tranquilidade necessária para curtir o São João.

### Visita

A senadora Teresa Leitão fez questão de prestigiar o São João de Caruaru. Cada vez

mais recuperada da queda que sofreu ainda no período eleitoral, já não precisa de apoio para andar, o que facilitou sua presença no principal festejo junino de Pernambuco. Animada com o mandato em Brasília, Teresa está cada vez mais confiante no êxito do governo Lula.

### Brasília

Esta semana acompanharei a movimentação na capital federal. Apesar de o Congresso Nacional não ter muito movimento, as atenções se voltam para o julgamento do ex-presidente Jair Bolsonaro no TSE, que poderá ficar inelegível. Acompanhe em nosso blog e nas nossas redes sociais.



**Naime será ouvido pelos deputados e senadores que investigam os atos golpistas de 8 de janeiro como testemunha**

**N**A Comissão Parlamentar Mista de Inquérito (CPMI) do 8 de Janeiro tomará hoje, às 14h, o depoimento do ex-chefe do Departamento de Operações da Polícia Militar do Distrito Federal, coronel Jorge Eduardo Naime, sobre a tentativa de invasão da sede da Polícia Federal, em Brasília, em 12 de dezembro de 2022 - data em que Luiz Inácio Lula da Silva e Geraldo Alckmin foram diplomados como presidente e vice-presidente da República, respectivamente, no Tribunal Superior Eleitoral (TSE).

Naime será ouvido pelos deputados e senadores da CPMI que investiga os atos golpistas de 8 de janeiro como testemunha, a pedido da relatora da comissão mista, senadora Eliziane Gama (PSD-MA). "Pensa-se que o senhor Jorge trará informações de enorme valia para a condução dos nossos futuros trabalhos na presente comissão", avalia a senadora.

O coronel Jorge Eduardo Naime está preso no Complexo Penitenciário da Papuda (DF) desde fevereiro, acusado de omissão no 8 de janeiro, quando ocorreram os atos antidemocráticos na Praça dos Três Poderes, na capital federal.

### AGENDA

Amanhã, às 9h, será a vez do depoimento do ex-subchefe do Estado Maior do Exército Brasileiro, coronel Jean Lawand Júnior.

O militar aparece em mensagens periciadas pela Polícia Federal, no celular do tenente-coronel Mauro Cid, ex-ajudante de ordens do então presidente Jair Bolsonaro. Nas conversas telefônicas reveladas, o coronel Jean

## CPMI do 8 de janeiro ouvirá ex-chefe da PMDF

*O coronel Jorge Eduardo Naime está preso no Complexo Penitenciário da Papuda (DF), acusado de omissão nos atos na Praça dos Três Poderes*

Lawand Júnior pediu a Cid que convencesse o ex-mandatário a dar um golpe de Estado e ordenar uma intervenção militar no Brasil para impedir a posse do presidente Luiz Inácio Lula da Silva, ocorrida em 1º de janeiro.

Os dois depoimentos estão previstos para serem tomados no plenário 2, da ala Nilo Coelho, no Senado Federal e os convocados não podem se recusar a comparecer.

**A CPMI de 8 de Janeiro já aprovou a convocação de 40 nomes para prestar depoimentos, na condição de testemunhas**

A CPMI de 8 de Janeiro já aprovou a convocação de 40 nomes para prestar depoimentos, na condição de testemunhas. Entre eles, o ex-ministro da Defesa do governo Bolsonaro, Braga Netto; o ex-ministro do Gabinete de Segurança Institucional (GSI), Augusto Heleno; o ex-ministro da Justiça e Segurança Pública e que ocupava a Secretaria de Segurança Pública do Distrito Federal em 8 de janeiro, An-

derson Torres; o tenente-coronel Mauro Cid, o ex-ministro do Gabinete de Segurança Institucional (GSI) general Marco Edson Gonçalves Dias, o G Dias, e o ex-diretor adjunto da Agência Brasileira de Inteligência (Abin), Saulo Moura da Cunha. Ambos indicados no governo do presidente Lula.

O então ministro-chefe do GSI, general Gonçalves Dias, pediu demissão em abril, depois de aparecer, junto com outros funcionários da pasta, em imagens do circuito interno de segurança do Palácio do Planalto, gravadas em 8 de janeiro, no momento em que vândalos destruíam o palácio presidencial.

### DEPOIMENTOS RECENTES

A CPMI de 8 de Janeiro já ouviu o empresário George Washington Sousa - condenado a 9 anos e 4 meses de prisão pela tentativa de atentado a bomba em um caminhão próximo ao Aeroporto JK, em Brasília, em 24 de dezembro de 2022; o diretor do Departamento de Combate à Corrupção e ao Crime Organizado da Polícia Civil do DF, Leonardo de Castro. (Agência Brasil)



por Leandro Mazzini, com equipe de Brasília, Rio de Janeiro, São Paulo e Salvador

## Esplanada

diariodepernambuco.com.br

# Saúde na UTI

O todo-poderoso Arthur Lira agora cobra o Ministério da Saúde para a frente particular (quase 200 deputados) que o presidente da Câmara criou a fim de negociar com o Palácio. Lira insiste no nome da médica Ludhmilla Hajjar como ministra - a que cantou ao violão "presidenta I love you" no hospital para Dilma Rousseff. Ludhmilla tem resistência do grupo do ministro Alexandre Padilha. A vaga é para o União Brasil, ainda insatisfeito com sua posição na Esplanada, e que condiciona a Saúde para apoiar 100% das pautas do governo no Congresso. Mas a cúpula do PSD, aliado de Lula da Silva na campanha de 2022, avisou que, se o ministério for ocupado por um representante do União - legenda que apoiou a reeleição de Jair Bolsonaro - isso pode comprometer a fidelidade do partido dirigido por Gilberto Kassab.

### Consigliere

Lula da Silva está a cada dia mais nervoso com o ministro Alexandre Padilha na articulação com o Congresso - já citamos que essa conta é do próprio presidente, que se fez refém de Arthur Lira. Articula-se no Palácio a promoção de Jaques Wagner para o cargo, pelo bom trânsito suprapartidário que ele tem. Mas Wagner só quer o Senado e ser o consigliere do Barba.

### (Des)União

Cada Medida Provisória enviada pelo Palácio ao Congresso deve ser analisada por uma comissão de deputados e senadores antes de ser votada. Das sete MPs editadas pelo governo no dia 2 de janeiro, apenas duas foram votadas. Para as demais, o União Brasil não indicou membros para a comissão e usa essa prerrogativa como moeda para conseguir outro ministério. O partido já ocupa os ministérios do Turismo e Comunicações, e quer o da Saúde.

### Pendenga no BB

Fogo amigo silencioso no Palácio do Planalto. Ministro da Secretaria de Comunicação, Paulo Pimenta (PT-RS) pediu ao presidente Lula da Silva a indicação

para diretoria de Marketing do Banco do Brasil. A primeira-dama Janja Silva chiou e Rui Costa (PT), chefe da Casa Civil, barrou. Num reunião, a presidente do BB assistiu calada toda a pendenga.

### CNC e CNA

A aprovação da reforma tributária depende de acordo para convencer bancadas do agronegócio e do comércio a votarem a favor. Parlamentares ligados aos dois setores, pressionados pela CNA (Agricultura) e CNC (Comércio) - as duas maiores instituições dos segmentos - alegam que o novo arcabouço fiscal aumenta a carga tributária de agricultores e comerciantes.

### Diploma estrangeiro

A queda do dólar no primeiro quadrimestre motivou aumento de 22% no número de brasileiros interessados em estudar no exterior. O levantamento é da IBS Americas, que registrou crescimento das matrículas nos cursos em universidades nos Estados Unidos, Reino Unido e Itália, em comparação com o mesmo período de 2022. Ano passado, a instituição enviou 1.500 alunos para cursos em faculdades fora do Brasil.



Para o presidente brasileiro, o acordo também será vantajoso para a União Europeia

O presidente Luiz Inácio Lula da Silva (PT) encerrou, no sábado, a sua viagem à Europa com uma coletiva de imprensa. Aos jornalistas, europeus e brasileiros, Lula fez um balanço dos encontros com chefes de Estado, das negociações quanto ao tratado comercial entre Mercosul e União Europeia (UE).

Questionado sobre o que foi conversado no encontro com Macron, a respeito do acordo comercial, o presidente relatou que o homólogo francês tem dificuldade em aprovar o tema junto ao Congresso. A França lidera os entraves feitos pelo bloco europeu. "Se a gente puder conversar com os nossos amigos mais à esquerda para poder ajudar, para que seja aprovado o acordo do Mercosul, nós vamos fazer", frisou.

Para o petista, é normal que a França tente proteger sua agricultura em um trato que envolve o Brasil, o terceiro maior produtor do mundo, atrás apenas de China e Estados Unidos. Porém, ele frisou que o protecio-

### ITAMARATY

## Fernández vem ao Brasil pela quarta vez

O presidente Luiz Inácio Lula da Silva recebe, hoje, pela quarta vez neste ano, o argentino Alberto Fernández para o quinto encontro entre os dois chefes de Estado. Além do al-

## Congresso francês trava Mercosul-UE

*Lula explicou que o presidente francês tem dificuldade em aprovar o acordo com o Congresso e entende a proteção da França para sua agricultura*

nismo não é a melhor resposta. Lula defendeu ainda que ambos os lados "coloquem a arrogância de lado" para negociar, e argumentou que a UE também precisa do acordo. "A União Europeia não pode ficar, sabe, sendo a fatia de mortadela entre a nova guerra fria entre Estados Unidos e China", declarou.

Já sobre o cancelamento do jantar com o príncipe saudita Mohammed bin Salman, que entregou joias milionárias ao ex-presidente Jair Bolsonaro em 2021, Lula disse que não

moço no Itamaraty com o homólogo brasileiro, Fernández deve ser recebido no Congresso Nacional e no Supremo Tribunal Federal, protocolo usual nesse tipo de visita.

Na agenda oficial do encontro entre Lula e Fernández, o tema é o aprofundamento das relações bilaterais, mas o assunto principal deve ser a ajuda que Lula prometeu aos "hermanos" no financiamento das exportações brasileiras ao vizinho. Os dois líderes vão conversar sobre como viabilizar esse apoio.

No meio da crise econômica

pensou sobre o caso das joias, e que só sabia que o encontro foi convocado para tratar de negócios entre os dois países. Segundo ele, o jantar foi desmarcado porque ele não teve condições de cumprir a agenda.

"Eu não estou preocupado com as joias. Não estou preocupado, porque isso não é comigo", enfatizou Lula. "Vou pedir para que o Itamaraty o convoque (o príncipe) para ir ao Brasil discutir negócios com os empresários brasileiros", acrescentou. (Correio Braziliense)

que a Argentina atravessa, o financiamento terá um grande impacto no país vizinho, que, com dificuldade de liquidez de dólares, não vem conseguindo fazer as importações necessárias para sua economia. Para o Brasil, o acordo também interessa, já que o país platino, além de principal parceiro comercial na América Latina, é o destino de boa parte das exportações industriais brasileiras, tendo chegado a representar quase 70% do volume exportado pela indústria automobilística nacional. (Correio Braziliense)

DÓLAR	últimas cotações (em R\$)	EURO	BOLSAS	(em %)	POUPANÇA	Taxa (%)	CDB	SELIC	INFLAÇÃO	IPCA do IBGE (em %)
Comercial, venda (em R\$)	24/Junho: 4,905 23/Junho: 4,963 22/Maio: 4,966	Turismo, venda (em R\$)	IBOVESPA -1,74%	DOW JONES 237,02%	ANTIGA	NOVA	Prefixado, 30 dias (em % ao ano)	Em % ao ano	Maio/2021: 0,83 Abril/2021: 0,31 Março/2021: 0,93 Fevereiro/2021: 0,86	
<b>4,937</b> (0,67%)		<b>6,123</b>			<b>0,5000</b>	<b>0,2446</b>	<b>6,64</b>	<b>4,25</b>		



por Ecio Costa  
**Economia e Negócios**  
**em Foco**  
@eciocosta

## Taxa por uso do Pix é realidade para empresas

Assunto veio à tona na semana passada após a Caixa Econômica Federal anunciar e suspender, a pedido do presidente Lula, o programa de cobrança

### Você está inadimplente?

O número de inadimplentes no Brasil atingiu nível recorde em abril, chegando a 71,4 milhões de pessoas. A combinação de uma inflação ainda persistente, com preços em patamares elevados para diversos itens, e taxas de juros também bastante elevadas, tem empurrado a inadimplência para cima.

Essa combinação tem feito com que as famílias fiquem cada vez mais endividadas e com menos condições para tomar crédito. Com isso, o número recorde de pessoas inadimplentes tem feito com que a demanda pelo crédito tenha mudado de aquisição de automóveis e imóveis para fazer operações de crédito que busquem sanar os problemas da inadimplência. Essas operações são de créditos de curto prazo, geralmente utilizando cheque especial ou o rotativo do cartão de crédito, com uma taxa de juros ainda mais alta.

Um programa como o Desenrola, que foi lançado recentemente pelo governo federal para aliviar as dívidas de pessoas físicas, pode até trazer uma ajuda nesse sentido, mas ele precisa ser implantado e acompanhado. O dado do mês de abril mostra uma elevação em relação ao mês de março quando estava em 70,7 milhões de inadimplentes e comparado com um ano antes, quando estava em 66,1 milhões de inadimplentes.

No total são R\$ 340,6 bilhões em dívidas negativadas, ou seja, que ainda não foram pagas. Os bancos e cartões respondem por 31,6% do total das dívidas. Serviços públicos, com exceção da telefonia, representam 21,6%, varejo 11,3% e telefonia 5,3%. Somadas as dívidas que não foram pagas com cartões de crédito e instituições financeiras que compõem o setor financeiro como um todo, chegam a 46,7% do total.

O total de inadimplentes representa 43,8% da população adulta e isso só tem se elevado ao longo do tempo. O aumento da inadimplência veio por conta do surto inflacionário o principal causador da inadimplência que começou a subir em outubro de 2021 com o custo de vida mais intenso também com as taxas de juros mais altas para justamente desinflacionar a economia o consumidor tem cada vez mais dificuldade de pagar as contas.

É importante entender que a taxa de crescimento anual da inadimplência vem até desacelerando. Ela saiu de 10% há seis meses, para 8% hoje, mas a inadimplência continua subindo. Com isso, o consumidor tem mudado na obtenção de crédito para bens de imóveis e veículos para o empréstimo pessoal, que continua crescendo no rotativo do cartão e no cheque especial.

São linhas de curto prazo com juros estratosféricos, com crédito pré-aprovado, e que terminam gerando inadimplência muito alta, explicando o crescimento desse ano. As outras linhas estão num ritmo muito baixo, até apresentando queda, e só vão voltar a crescer quando os juros começarem a cair.

O anúncio na semana passada e, horas depois, a desistência da Caixa Econômica Federal em cobrar taxas pelo uso do Pix para pessoa jurídica gerou polêmica no mercado. Apesar da celeuma, a cobrança não é algo novo no mercado. Algumas instituições financeiras cobram taxas das empresas que usam o Pix. No caso da Caixa, as taxas entrariam em vigor no dia 19 de julho.

Vale lembrar que, pelas regras do Banco Central, a taxa de Pix não pode ser feita para pessoas físicas, mas é permitida para as jurídicas, por isso, outros bancos já fazem a cobrança. O Banco do Brasil, por exemplo, isenta MEI ou EI de qualquer tarifa, mas as demais empresas pagam 0,99% do valor do envio em tarifa com o mínimo R\$ 1,00 e o máximo R\$ 10,00. A tarifa consta em todas as cestas de benefícios do banco estatal.

No Bradesco, a cobrança é feita às empresas cadastradas para realizar transferência e recebimento, havendo um desembolsando de R\$ 2,50 por cada Pix saque e cada Pix troco. O mesmo valor é aplicado no Santander para os dois tipos de operação.

Tanto o Nubank quanto o Inter e o Mercado Pago não cobram tarifas em transações Pix para as pessoas jurídicas. No caso PagBank, o envio ou recebimento de valores para pessoa física ou pessoa jurídica no checkout de e-commerce ou com QR Code nas máquinas de cartão e PagBank, pode resultar na cobrança de uma taxa, limitada a 1,89%.

### CRESCIMENTO

Dados do Banco Central apontam que, no ano passado, o sistema de pagamento Pix superou os cartões de crédito e dé-

bito e os boletos, e atingiu 29% do total de transações ao longo do ano. Por ser prático, rápido e seguro, em 2022, mais da metade das operações realizadas pelo sistema foram recebidos por empreendedimentos.

As vantagens levam as empresas a desenvolver estratégias de impulsionamento do uso do Pix, seja em datas pontuais ou no dia a dia. De acordo com Patrícia Esteves, da Zoop, fintech líder em serviços financeiros, o novo sistema de pagamento traz diversas vantagens para os negócios e para os clientes. “Na modalidade, o meio de pagamento instantâneo garante rentabilidade e personalização de planos e taxas para cada cliente”, avalia.

Outra vantagem é que o modelo atrai um novo público consumidor, a exemplo daquele que não possui cartão de crédito, ou que não quer comprometer o limite do cartão, além daqueles

que buscam por agilidade no momento da transação.

A especialista destaca que o pagamento com Pix “é mais simples e intuitivo para o consumidor, que tem a transação aprovada em segundos, independente se é online ou presencial”, além de garantir maior agilidade no recebimento e conciliação para as empresas. “O Pix permite ter um fluxo financeiro similar às operações de débito, onde a liquidação é rápida e o dinheiro está disponível para o empreendedor em até um dia útil”, completa.

Patrícia enfatiza que o Pix se firma junto às empresas por ser mais seguro para o cliente, que não precisa informar dados financeiros pessoais para completar a operação. Outra vantagem mencionada é a redução dos custos com taxas de transação em comparação com outros métodos de pagamento. (Da Redação com o Correio Braziliense)



MARCELLO CASAL JR/AGÊNCIA BRASIL

**EDITAL DE LEILÃO DE ALIENAÇÃO FIDUCIÁRIA - PRESENCIAL E ONLINE**

1º LEILÃO: 10 de julho de 2023, às 14h30min. 2º LEILÃO: 12 de julho de 2023, às 14h30min. (\*horário de Brasília)

Ana Claudia Carolina Campos Frazão, Leiloeira Oficial, JUCESP nº 836, com escritório na Rua Hipódromo, 1141 - Sala 66 - Mooca - São Paulo/SP, FAZ SABER a todos quanto ao presente EDITAL virem ou dele conhecimento tiver, que levará a PÚBLICO LEILÃO de modo PRESENCIAL E ON-LINE, nos termos da Lei nº 9.514/97, artigo 27 e parágrafos, autorizada pelo Credor Fiduciário BANCO SANTANDER (BRASIL) S/A - CNPJ nº 90.400.888/0001-42, nos termos do Instrumento particular com força de escritura pública datado de 30/06/2021, firmado com os emitentes/garantidores ALEXSANDRO PEREIRA DA ROCHA, CPF nº 044.068.634-27, e sua esposa LAIZE DE OLIVEIRA ROCHA, CPF nº 069.053.974-66, em PRIMEIRO LEILÃO (data/horário acima), com lance mínimo igual ou superior a R\$ 239.354,35 (Duzentos e trinta e nove mil trezentos e cinquenta e quatro reais e trinta e cinco centavos - atualizado conforme disposições contratuais), o imóvel constituído pelo Apartamento 101, do 2º pavimento (1º andar), com área de construção privativa principal de 56,01m², área privativa de garagem de 11,87m² e totalizando a área de 72,57m², componente do Prédio Residencial Conjunto Habitacional João Fernandes, situado na Rua Heitor dos Prazeres, nº 250, Lote 13-R, Quadra D, bairro Severiano Moraes Filho, na cidade de Garanhuns/PE, melhor descrito na matrícula nº 31.292 do Cartório do 1º Ofício de Registro de Imóveis de Garanhuns/PE. Imóvel ocupado. Venda em caráter "ad corpus" e no estado de conservação em que se encontra. Caso não haja licitante em primeiro leilão, fica desde já designado o SEGUNDO LEILÃO (data/horário acima), com lance mínimo igual ou superior a R\$ 164.882,46 (Cento e sessenta e quatro mil oitocentos e oitenta e dois reais e quarenta e seis centavos - nos termos do art. 27, §2º da Lei 9514/97). O leilão presencial ocorrerá no escritório da Leiloeira. Os interessados em participar do leilão de modo on-line, deverão se cadastrar no site www.Frazaoleiloes.com.br, encaminhar a documentação necessária para liberação do cadastro 24 horas do início do leilão. Forma de pagamento e demais condições de venda, VEJA A ÍNTEGRA DESTA EDITAL NO SITE: www.Frazaoleiloes.com.br. Informações pelo tel. 11-3550-4066 (19153\_AL\_2259-11).

# Um censo para identificar as capivaras

O levantamento ocorre em Campinas (SP), que, assim como Recife, tem animais soltos. Ação é para controle da febre maculosa

DP+Agro

Após a morte de quatro pessoas e a suspeita de contaminação de outras por febre maculosa, a Prefeitura de Campinas (SP) começou a fazer, na semana passada, um censo das capivaras nas áreas públicas da cidade. As capivaras, gambás, cavalos, cães e bovinos estão entre os principais hospedeiros do carrapato-estrela, que transmite a bactéria *Rickettsia rickettsii*, patógeno transmissor da febre maculosa. Os casos foram detectados após a realização de uma festa na Fazenda Santa Margarida, no dia 27 de maio, para mais de 3,5 mil pessoas.

Em Campinas, o objetivo do poder público municipal é levantar o número de animais, identificando machos, fêmeas e filhotes, e, a partir do levantamento, executar uma campanha de castração, além de colocar microchip em todos eles. O objetivo é controlar a população das capivaras da cidade, onde, assim como o Recife, se reproduz facilmente e ocupam áreas públicas. Na capital pernambucana, os animais costumam ser vistos nas margens do Rio Capibaribe.

Em dois dos seis lugares em que será feito o censo, a força-tarefa da prefeitura já identificou 76 capivaras. Na Lagoa do Taquaral, os pesquisadores

contabilizaram 48 animais em dois grupos. Outros dois grupos foram vistos no Lago do Café, mas reúnem um número menor de indivíduos, 28 no total. O levantamento também será feito em quatro parques, os das Águas, Jambeiro, Ecológico Hermógenes de Freitas Leitão Filho e Ecológico Monsenhor Emílio José Salim.

Em nota, a Secretaria Municipal do Verde da cidade frisou que as capivaras, por serem animais selvagens, são protegidas por lei federal. As capivaras, segundo o comunicado, são um dos principais hospedeiros do carrapato-estrela, que transmite a doença. “Podem contrair a bactéria que causa a febre maculosa quando são parasitadas por carrapatos-estrela infectados, desenvolvendo

**Capivaras, gambás, cães e cavalos estão entre os principais hospedeiros da bactéria que transmite a febre maculosa**

do grande número de bactérias, o que permite que outros carrapatos contraiam a bactéria quando se alimentam do seu sangue”, esclarece a secretária. Especialistas em saúde explicam que a relação entre a capivara, o carrapato e a *Rickettsia rickettsii*, bactéria que transmite a febre maculosa, é cíclica. A capivara pega a doença, ao ser picada por um carrapato contaminado, e dá início a um período de infecção. No entanto, o roedor não apresenta sintomas da doença e contamina outros carrapatos neste período, que, por sua vez, contraem a bactéria e contaminam outras capivaras.

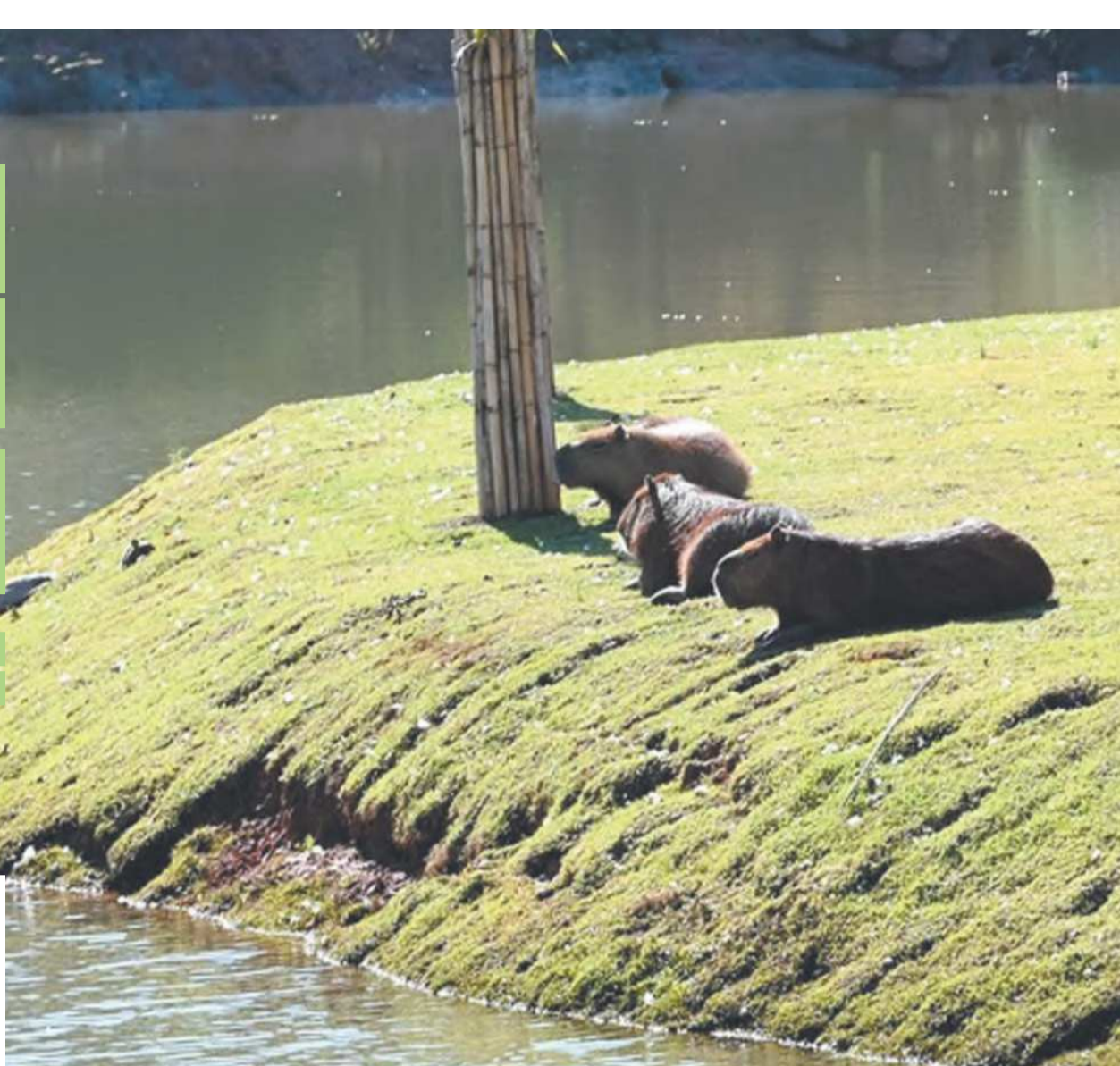

## Agente foi descoberto há dez anos

Foi a equipe do pesquisador da Embrapa Renato Andreotti que detectou, há dez anos, o agente causador da febre maculosa brasileira (FMB), por meio de diagnóstico molecular, no Mato Grosso do Sul. O agente da FMB, a bactéria *Rickettsia rickettsii*, é transmitida pelo carrapato-estrela, de nome científico *Amblyomma sculptum*. O patógeno exige a adoção de medidas de saúde pública.

“Esses animais não são os vilões e o contato com eles, ou mesmo transitando nos locais onde habitam, pode ocasionar uma picada por um carrapato infectado (larvas, ninfas - conheci-

do como ‘micuins’) principalmente e, assim, se contrai a febre maculosa”, frisa Andreotti.

O carrapato-estrela é uma espécie que, por meio de sua picada, é capaz de infectar os seres humanos com a bactéria. Existem pelo menos outras quatro espécies de carrapatos relatadas com a circulação do agente na natureza, mas que não picam o ser humano com frequência.

Ao cair no solo, explica o parasitologista, uma fêmea do carrapato-estrela é capaz de fazer a postura de cinco a oito mil ovos que se transformam em larvas. “Durante um simples piquenique no parque, milha-

res de carrapatos podem subir em uma pessoa. A bactéria pode ser transmitida caso o indivíduo seja picado por quatro horas contínuas pelo carrapato contaminado”, detalha.

Ele explica que o parasita também transmite vírus e outros agentes potencialmente patogênicos e que, ao picar alguém, o carrapato não apenas suga o sangue, mas injeta substâncias para evitar a reação do organismo do hospedeiro. “Quando faz isso, ocorre uma imunossupressão no local da picada que facilita o desenvolvimento dos agentes transmitidos”, relata. (Agência Embrapa)

## Cuidados para evitar contaminação

De julho a novembro, as larvas e as ninfas aparecem e uma série de tratamentos carrapaticidas, com base nas especificações do fabricante, a intervalos semanais deve ser realizada nos animais. Nos meses mais quentes ocorre a predominância dos adultos, quando o controle pode ser realizado com carrapaticida ou a retirada manual dos carrapatos e depositados em álcool 70%. Também se deve roçar os pastos próximo ao solo, pa-

ra que o sol possa aumentar a temperatura e diminuir a umidade no ambiente, reduzindo o tempo de vida do carrapato.

Para evitar a possibilidade de contaminação, Renato Andreotti, acrescenta a necessidade de se alguns cuidados para reduzir a possibilidade de picada e a fixação dos carrapatos nos seres humanos. Entre os cuidados, para quem trabalha no campo, ele aponta o uso de roupas claras, camisa de manga comprida

de botas de cano longo com a proteção de fita adesiva entre a calça e a bota, além da retirada imediata dos carrapatos após o término das atividades.

Outra orientação é que, sete dias após o contato com carrapatos, caso apareçam sintomas de gripe forte (febre, desânimo e dores no corpo), falta de apetite e/ou manchas na pele, a pessoa deve procurar um médico e informar sobre o contato com carrapato. (Agência Embrapa)



Uma série de forças-tarefas incluiu, de última hora, 15,9 milhões de brasileiros no Censo 2022 do Instituto Brasileiro de Geografia e Estatística (IBGE). Ao todo, foram três operações especiais. A primeira buscou alcançar brasileiros na Terra Indígena Yanomami, que nunca tinham sido recenseados. As outras procuraram reduzir a taxa de não resposta em dois ambientes opostos, mas com resistência a recenseadores: favelas e condomínios de luxo.

“Nesta semana, vamos deixar para trás informações de 13 anos atrás, do Censo de 2010.

Para formular políticas públicas, conhecer as demandas da população e atuar em emergências, precisamos de

### As três operações especiais tiveram como foco a Terra Indígena Yanomami, favelas e os condomínios de luxo

informações atualizadas. O recenseamento é essencial para conhecer quem somos, quantos somos e como somos hoje. Não como éramos”, diz o assessor especial do Ministério do Planejamento, João Villaverde.

Realizado em março, o recenseamento na Terra Indígena Yanomami incluiu 26.854 indígenas no censo, dos quais 16.560 em Roraima e 10.294 no Amazonas. O mutirão foi essencial para atualizar a população indígena no Brasil, estimada em 1,65 milhão de pessoas segundo balanço parcial apresentado em

abril. O número completo só será divulgado em julho, quando o IBGE apresentará um balanço específico do Censo 2022 para a população indígena.

A operação na Terra Yanomami foi complexa, mas conseguiu, pela primeira vez na história, recensear 100% da etnia no território. Realizado de 7 a 30 de março, o mutirão foi necessário porque o recenseamento tradicional não conseguia chegar a todas as aldeias yanomami. Por causa das operações para retirar os garimpeiros e do remanejamento de helicópteros para as ações de resgate humanitário, o

censo teve de reduzir o ritmo em fevereiro, quando cerca de apenas 50% da população do território havia sido

contabilizada.

Nas favelas, o censo esbarrou em outras dificuldades. Além da falta de segurança em alguns locais, muitos moradores não queriam abrir a porta para o recenseador porque tinham recebido falsas notícias de que teriam benefícios sociais cancelados. Outro problema, principalmente em áreas mais densas, era a falta de endereços nas comunidades.

O mutirão começou no fim de março, com o lançamento de uma campanha na Favela de Heliópolis, em São Paulo, do qual participou a ministra do Plane-



O Censo é uma ferramenta essencial para a adoção das políticas públicas mais eficazes

TÂNIA RÉGO/AGÊNCIA BRASIL

## Mutirão inclui quase 16 milhões no Censo 2022

Previsto para 2020, o recenseamento foi adiado pela pandemia. Em 2021, o Supremo Tribunal Federal (STF) obrigou o governo a realizar o censo em 2022

jamento, Simone Tebet. A operação ocorreu em 20 estados e registrou aglomerados subnormais (nomenclatura oficial do IBGE para favelas) em 666 municípios. O número de habitantes só será conhecido em agosto.

### CONDOMÍNIOS

Por fim, o último flanco de resistência a recenseadores concen-

trava-se em condomínios de luxo, principalmente em três capitais: São Paulo, Rio de Janeiro e Cuiabá. “Historicamente, a taxa de não resposta, que é o morador que não atende ao recenseador, fica em torno de 5%. Isso em todos os países que fazem censo. Nessas três cidades, a taxa estava em 20% em condomínios de alto padrão”, conta o as-

essor especial do Ministério do Planejamento, João Villaverde.

Desde 29 de maio, o IBGE está rodando os dados, para a divulgação na quarta-feira. “Com as operações especiais e o tempo extra de coleta, temos a certeza de que o recenseamento está robusto e em linha com os parâmetros internacionais de qualidade”, diz Villaverde. (Agência Brasil)

## RÚSSIA

### Paramilitares de Wagner se retiram após rebelião de 24 horas

Os paramilitares do grupo russo Wagner se retiraram ontem, após uma rebelião de 24 horas conduzida por seu líder, Yevgueni Prigozhin, que deixará a Rússia devido a um acordo que o presidente Vladimir Putin precisou aceitar, enfraquecido após a crise.

Em uma operação de 24 horas que levou seus homens a menos de 400 quilômetros de Moscou, Prigozhin desafiou

frontalmente a autoridade do presidente russo, antes de recuar e ordenar que seus combatentes voltassem às suas bases, após mediação do presidente bielorruso, Alexander Lukashenko, o único aliado do Kremlin na Europa.

Os paramilitares se retiraram da região de Voronezh, que faz fronteira com a Ucrânia, disseram as autoridades locais ontem assegurando

que tudo estava ocorrendo “sem incidentes”.

Eles também deixaram a região de Lipetsk, ao sul de Moscou. No entanto, dentro e ao redor da capital russa, o “regime de operação antiterrorista”, estabelecido na véspera como resultado do motim, ainda estava em vigor neste domingo.

Na região de Moscou, as restrições de tráfego na rodovia que liga Moscou a Ros-

tov (sudoeste), centro nevrálgico das operações russas na Ucrânia, também vigoravam neste domingo, segundo a Avtodor, responsável pelas rodovias na Rússia.

Em Moscou, será feriado hoje, decretado no sábado pelo prefeito da cidade, Sergei Sobyanin, diante de uma situação “difícil”.

Prigozhin anunciou na noite de sábado que estava encer-

rando a rebelião, iniciada um dia antes em Rostov, para evitar um “banho de sangue”. Segundo o acordo alcançado com Lukashenko, o líder do Wagner poderá ir para a Bielarus e evitar ser processado na Rússia, assim como os seus combatentes, considerando os “méritos no front ucraniano” do grupo paramilitar, disse o porta-voz do Kremlin, Dmitry Peskov. (AFP)



# As facetas de Alceu Valença

Biografia do cantor e compositor, de autoria do carioca Julio Moura, revela histórias de vida que deram forma ao ícone da música brasileira

Projeto estava nos planos de Julio Moura desde que passou a ser assessor de Alceu

RELICÁRIO PRODUÇÕES DIVULGAÇÃO

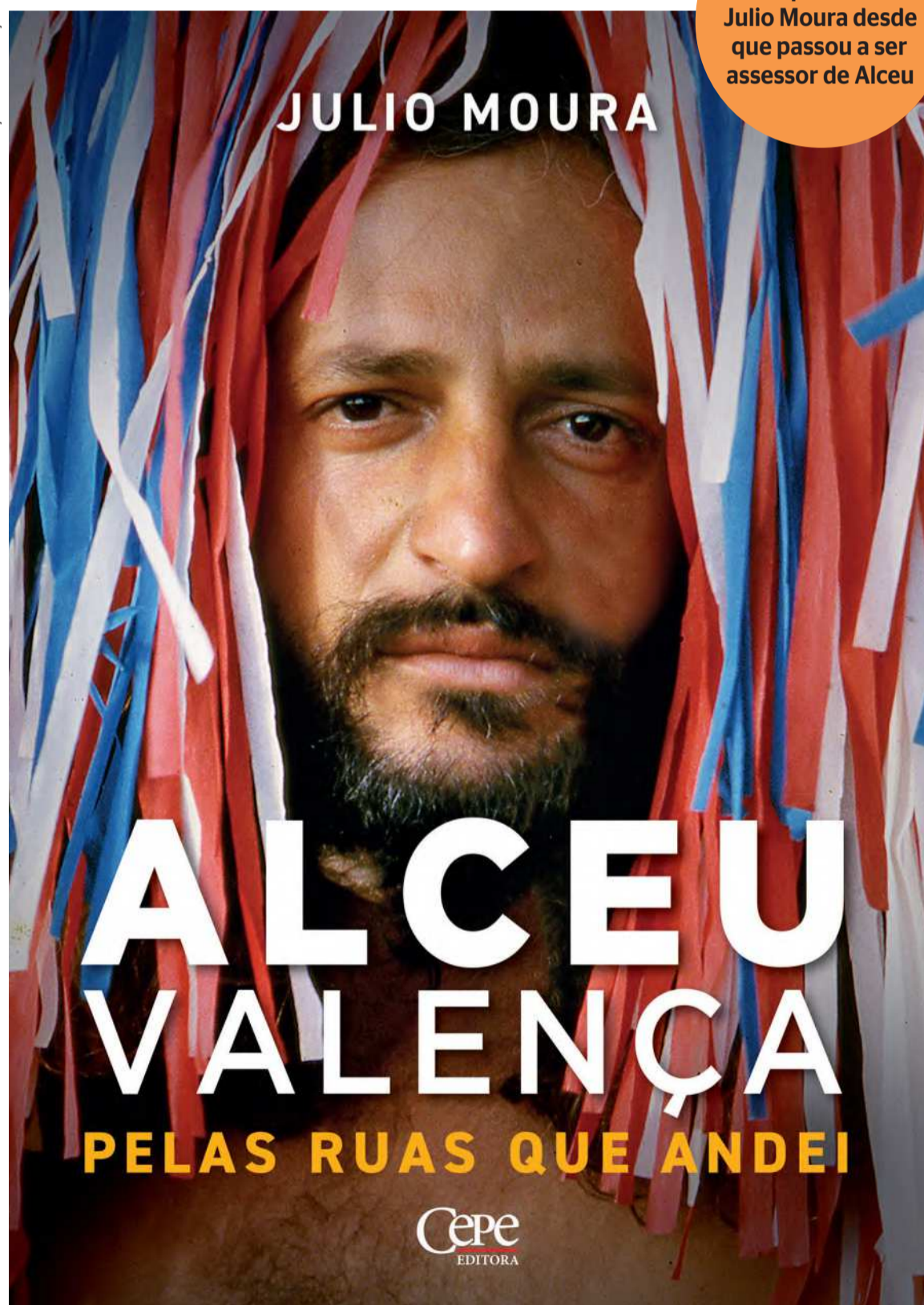

ALLAN LOPES  
 allan.lopes@diariodepernambuco.com.br

Um artista complexo, irreverente, singular, original e sem escola. O livro *Pelas ruas que andei: Uma biografia de Alceu Valença* desvenda as facetas e histórias de vida que deram forma ao ícone da música brasileira e filho de São Bento do Una. Assinado pelo carioca Julio Moura, assessor de comunicação do cantor desde 2009, o título será lançado amanhã, às 19h, no Paço do Frevo, com sessão de autógrafos e bate-papo com o autor, mediado pela jornalista Luiza Maia. A presença do biografado já está confirmada.

“Quem conhece a biografia do Dominginhos?”, questiona Julio sobre a escassez de obras que narram a cronologia pessoal dos músicos brasileiros derivados da década de 1970. *Pelas ruas que andei* é uma iniciativa não apenas para documentar a trajetória musical de Alceu, mas também é voltada a reerguer o jornalismo cultural no país, atualmente em ruínas. “Os cadernos culturais vivem outro momento, mas já tiveram grande relevância e Alceu dialogou muito com eles. O livro também é uma homenagem ao jornalismo cultural do Brasil”, conta o jornalista.

Julio começou a redigir em 2020, durante a pandemia, mas o projeto estava nos planos desde que passou a ser assessor de Alceu. “Quando comecei o trabalho com Alceu, já juntava entrevistas que ele dava. Separei todos os recortes em uma pasta com a intenção de utilizar aquele material na biografia”. Ele também contratou a pesquisadora Patrícia Pamplona e teve acesso a um material robusto, com jornais, revistas, livros e outras publicações desde os anos 1970. O elemento histórico é apenas um complemento às 562 páginas diante da convivência diária entre os dois.

“Boa parte do conteúdo são das nossas conversas e das viagens que fizemos”, afirma.

A criança de São Bento já revelava sinais de sua veia artística: tinha um amor pelo cinema, pela música, pela literatura e pelo teatro. Apesar de seu primeiro contato com o ritmo ter sido através de um pandeiro, essa tentativa foi desencorajada pelo avô Orestes. Aos 12, se inscreveu no concurso de variedades da Rádio Tamandaré e ficou em segundo lugar, mas não engoliu a derrota na final. “Foi uma derrota que ele amargou”, comenta Julio.

A personalidade obstinada de Alceu se prolongou à idade adulta, embora não seja vi-

sível aos olhos do público. “O artista Alceu é auto referente. Não vou dizer que é a totalidade, mas a maior parte das canções se refere a aspectos específicos, fatos e experiências que ele vivenciou”, ressalta. O artista sofreu retaliações

de várias direções antes de gravar o seu primeiro álbum. Participou de diversos festivais de música, enfrentando vaias em alguns deles, e durante os anos 70 bateu às portas das gravadoras do Sudeste. Depois de um novo revés no Festival da Tupi, em 1979, foi avisado pelo produtor Mazola que seria contratado. Foram dez anos dedicados à militância underground, até fazer sucesso no país.

**TURNÊ “VALENCIANAS II”**  
 Em alta na carreira, Alceu Valença dá continuidade à parceria de Valencianas, espetáculo musical concebido em 2010 que resultou no álbum - cujas faixas estão sendo disponibilizadas semanalmente no YouTube. Alceu e a Orquestra Ouro Petro, sob regência do maestro Rodrigo Toffolo, vão apresentar em Valencianas II as múltiplas melodias de sucesso que foram omitidas do primeiro concerto. O novo show será em 18 de agosto, às 21h, no Teatro Guararapes.



PERCÍO LEANDRO DIVULGAÇÃO

# Cantor Romero Ferro lança novo single

'Difícil de Esquecer', que tem as participações de DJ Zullu e Danny Bond, traz uma fusão de sonoridades tropicais e ritmos cativantes

DIVULGAÇÃO

O cantor e compositor Romero Ferro lançou seu mais novo single, intitulado "Difícil de Esquecer". Em parceria com DJ Zullu e Danny Bond, a música chega às plataformas digitais acompanhada de um videoclipe que promete transportar o público para uma atmosfera retrô e envolvente.

"Difícil de Esquecer" é uma canção que combina sonoridades alegres e contagiantes, misturando o piseiro tropical com arrocha e batidas de funk. A escolha de colaborar com os artistas foi motivada pela admiração de Romero por ambos, que trazem consigo uma grande autenticidade. "Admiro o trabalho e a trajetória dos dois, eles fazem música para o povo, sem rodeios, música pop de verdade. Eu bebo muito disso, e cada

vez mais percebo como é importante essa conexão direta com o público", diz.

Danny conta que gosta muito de se aventurar em estilos diferentes, então logo que recebeu o convite para fazer somar nessa faixa, aceitou de primeira. "Nós já tínhamos conversado para fa-

**A composição do novo trabalho é assinada por Ferro, Danny Bond e o produtor WR no Beat, que é pernambucano**

zer uma parceria que fosse nossa cara. Quando ele me mostrou "Difícil de Esquecer" fiquei muito encantada e feliz. A música tem uma vibe pop anos 2000 e eu já estava querendo muito entrar nesse meio. Essa parce-

ria com o Romero e com o Zullu casou super", afirmou.

A produção musical de "Difícil de Esquecer" ficou a cargo do talentoso trio mineiro MGDZ, composto por Baka de Kai, Dedé Santa Klaus e Cido, que já trabalharam com artistas de destaque como Marina Sena, Rosa Neon e Gaby Amarantos. Além disso, o próprio DJ Zullu contribuiu com um envolvente beat de funk, acrescentando um toque especial à música. A mixagem e masterização foram realizadas por Luciano Scarlecio, conhecido por seu trabalho com artistas renomados como Luísa Sonza, Iza e Priscilla Alcântara.

A composição do single, que traz versos marcantes e um refrão viciante, é assinada por Romero Ferro, Danny Bond e o

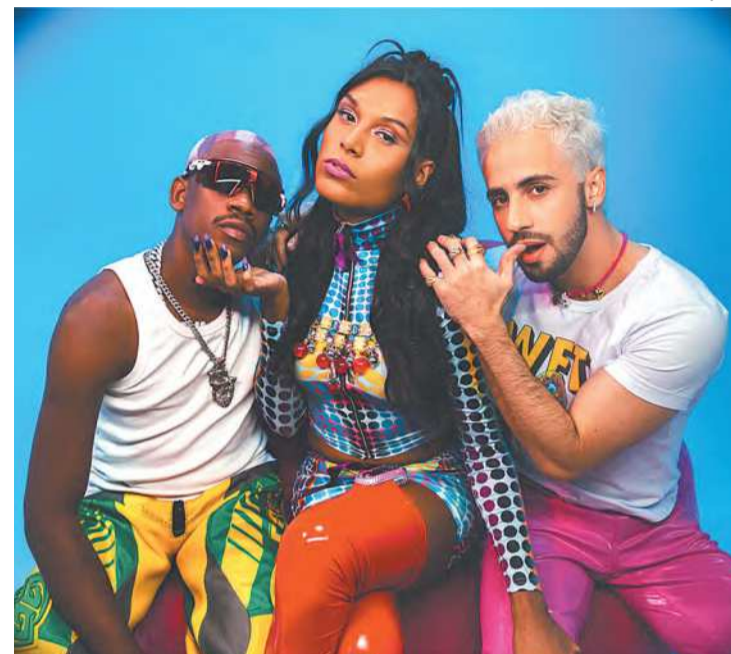

Faixa combina piseiro com arrocha e batidas de funk

produtor pernambucano WR no Beat. Com uma abordagem descontraída e divertida, a música retrata a ideia de se destacar e ser memorável, com uma pitada de irreverência.

## Palavras cruzadas

O maior já ouvido em tempos históricos foi na explosão do vulcão Krakatoa, em 1883	Material das primeiras estátuas do museu de Madame Tussauds, em Londres	Impulsionavam as galerias romanas ao ritmo dos tambores	Medida preventiva de doenças cardiovasculares
Goa (Geog.)			Rocha cristalina
Deslizo			
		Número atômico do hidrogênio	Braço, em inglês
			Prata (símbolo)
Pedreiro experiente			(?) é Carioca", livro de Ruy Castro
Dano emocional na base da neurose, segundo Freud	Corante de cor vermelha		
Molécula orgânica de forma helicoidal		Aquecedor encimado pela chaminé	Mentir, em inglês
			O paraíso bíblico
Estruturação do registro de uma reunião	Unidade equivalente a 100m²		(?) viário, tipo de rodovia circular
Piedade; misericórdia	Ruminante da Lapônia "A (?) das Loucas", filme com Robin Williams (1996)		Marco (?), ator de "A Grande Família"
		(?) Moro, senador paranaense	
O período de atividade do mosquito Aedes aegypti	Significa "United" na sigla "USA"	Bebê (pop.)	
(?) direita: tipo de propaganda por via postal		Perceba	(?) Leñas, cidade argentina
	Carta que vale 15 pontos, no buraco		Chief Executive Officer (sigla)
			El (?), herói da Espanha medieval
	Fita métrica retrátil		
Corpo celeste rochoso com uma órbita independente em torno do Sol (Astr.)			

BANCO / are — arm — ceo — cid — ile, g./trauma. 64

## Astros

**ÁRIES (21/03 a 20/04)**  
Use a honestidade, e não deixe que o orgulho interfira ao fazer uma avaliação do porque de enfrentar tantos problemas num relacionamento que tanto valoriza.

**CÂNCER (21/06 a 22/07)**  
Aqueles que se dedicam a algum tipo de trabalho que exija contato com o público devem ter um dia especialmente bom, mas é importante evitar confrontações.

**LIBRA (23/09 a 22/10)**  
Toda cautela é pouca hoje, principalmente em questões comerciais ou de trabalho, pois a pessoa com quem está negociando pode não operar dentro dos seus padrões.

**CAPRICÓRNIO (22/12 a 20/01)**  
Você hoje poderá ter problemas de ordem financeira, seja por deixar que alguém tire vantagem de sua bondade, seja por não resistir a algum capricho excêntrico. Procure ser mais prudente.

**TOURO (21/04 a 20/05)**  
Em situações onde tenha que lidar diretamente com outra pessoa, você verá que tudo dará certo. Essa será a maneira ideal de lidar com as pessoas hoje, cara a cara.

**LEÃO (23/07 a 22/08)**  
Se ficar desanimado com tudo que tem pela frente hoje, reaja. Prepare uma lista de tudo por ordem de prioridade, faça uma coisa de cada vez e ao final do dia verá o resultado.

**ESCORPIÃO (23/10 a 21/11)**  
Se pretende obter sucesso em seus projetos, cooperação e espírito de equipe são obrigatórios no dia de hoje. Sem as instruções adequadas, a linha de montagem pode desabar.

**AQUÁRIO (21/01 a 19/02)**  
Você será a primeira pessoa a perceber uma nova oportunidade no seu trabalho, mas não comente nada ainda ou poderá perdê-la para um colega mais esperto. Vida amorosa com boas perspectivas.

**GÊMEOS (21/05 a 20/06)**  
Caso se encontre frente a uma difícil decisão estude o assunto, só assim terá segurança para tomá-la. Mas uma vez que decida o que fazer esqueça as dúvidas e siga em frente.

**VIRGEM (23/08 a 22/09)**  
Você hoje poderá estar sensível demais em relação a um assunto de trabalho, muito mais do que deveria. O melhor é rever a situação.

**SAGITÁRIO (22/11 a 21/12)**  
No trabalho fase muito produtiva, com novas oportunidades para incrementar a sua receita e melhorar a sua posição na empresa.

**PEIXES (20/02 a 20/03)**  
Você pode estar sentindo um anseio profundo de progresso e prosperidade em sua vida neste momento.

## 8 erros

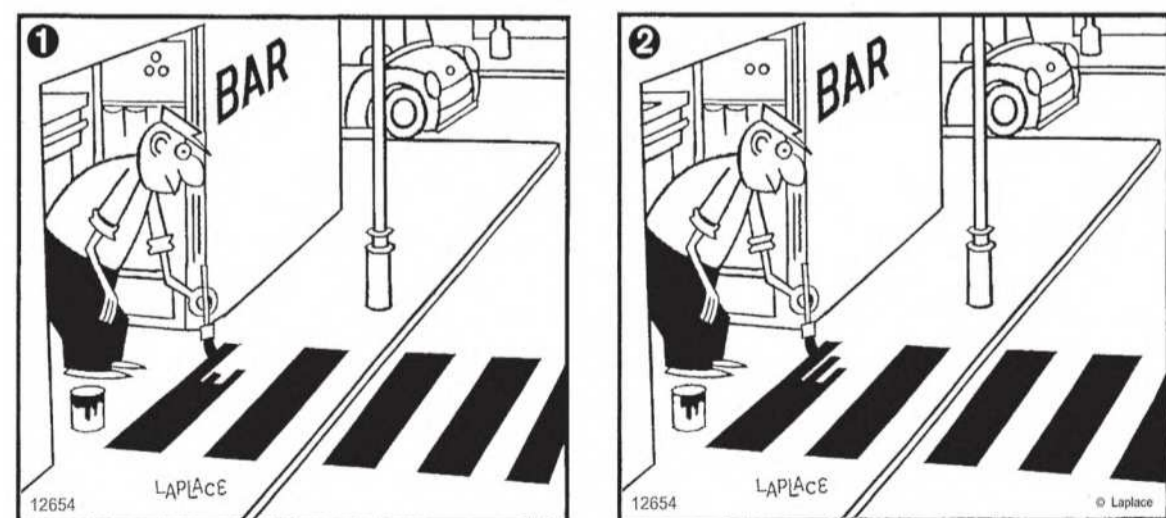

Resolução: 1. Detalhe na entrada do bar. 2. Detalhe por trás do homem. 3. Manga da roupa. 4. Faixa de pedestre que o homem está pintando. 5. Lata de tinta. 6. Faixa de pedestre à direita. 7. Poste ao fundo. 8. Pneu do carro.

SEUS PASSATEMPOS PREFERIDOS SEM SAIR DE CASA

#FaçaCoquetel @fazacoquetel

ASSINE AGORA! www.fazacoquetel.com.br



## VISUAL

O ministro das Comunicações, Juscelino Filho, garante que o uso desordenado dos postes pelas empresas de comunicações vai acabar. Promessa difícil de se acreditar, pois é um problema histórico do setor, que dá um visual horrível a várias cidades do país. O Recife um claro exemplo.

## NA TRIBUNA

José Ranulfo Queiroz, um dos maiores empresários de Pernambuco, é o entrevistado do *João Alberto Informal* de hoje, às 14h na TV Tribuna. Fala da sua carreira como engenheiro agrônomo, em usinas do estado, com estágio nos Estados Unidos e da presença marcante no comércio, como representante da Volvo, que divide com atividades na Bahia e Rio Grande do Norte, na área da cana, algodão, soja.

## FENEARTE

A 23ª Fenearte, que abre no dia 5 de julho, terá 30 setores. O maior, dedicado aos artesãos pernambucanos, com 350 estandes. Outros 68 expositores vão ocupar o estande do Sebrae de vários estados. Feira terá ainda estandes de oito etnias indígenas, de 73 municípios, de 40 associações de todos os estados brasileiros e de 27 países.

## PATINAÇÃO

O Roller Dance, famosa pista de patinação de Carlos Cuscuz, está no Rio-Mar, onde fica em todo o mês de férias de julho.

## SEGURANÇA

Termina sexta-feira a decisão de entregar a segurança do presidente Lula à Polícia Federal. Muita gente do governo defende a continuação e não a volta do trabalho ser feito

pelo Gabinete de Segurança Institucional, usando as Forças Armadas.

## FORRÓ

A Casa da Amizade dos Rotarianos do Recife promove festa junina quinta-feira, no Manhattan.

## ESVAZIAMENTO

O Porto Digital vai coordenar uma pesquisa de âmbito nacional para entender o fenômeno de esvaziamento das universidades brasileiras. Pierre Lucena e Silvio Meira assinaram artigo no *Diário* abordando o tema.

## AGENDA

Sandy vem mostrar show da sua Turnê 2023, no Teatro Guararapes, em setembro.

## CUSTO

Faz tanto sucesso o Wegovy, novo remédio para o tratamento da obesidade, que seu fabricante, o laboratório Nordisk, suspendeu a publicidade e está vendendo o produto apenas nos EUA, Noruega e Dinamarca. Não é para todo mundo: o tratamento custa R\$ 6,5 mil por mês.

## SAMBÓDROMO

Alcyone será tema do enredo da escola de samba Mangueira, no desfile do carnaval carioca do próximo ano.

## VISTO

A emissão de um novo visto de turista para os Estados Unidos está demorando, em média, 468 dias no Consulado do Recife,

## IMORTAL

Entre os integrantes da Academia Brasileira de Letras, existe um nome que seria eleito facilmente, caso se candidatasse a uma cadeira na casa: o fotógrafo Sebastião Salgado.



Antonino Tertuliano, com João e Mirna Targino, da Orquestra Criança Cidadã

## Brilho pernambucano em Israel

Antonino Tertuliano, jovem da comunidade do Coque, entrou na Orquestra Criança Cidadã, onde começou a se destacar. Foi aprovado para a Orquestra Sinfônica de Goiás, onde ficou dois anos. Depois, foi selecionado para bolsa na escola de música Buchmann Matha, em Tel Aviv. Em 2019, a Orquestra Filarmônica de Israel, uma das cinco mais prestigiadas do mundo, abriu concurso para quatro vagas de contrabaixistas. Apenas ele foi aprovado e hoje integra o grupo, onde tornou-se amigo de Zubin Mehta, um dos mais famosos maestros do mundo. Já se apresentou em várias cidades do mundo, com um detalhe: a orquestra só viaja em voos fretados e exclusivos.

## Supremo terá novo presidente

Em outubro, o ministro Luís Fernando Barroso vai assumir a presidência do Supremo Tribunal Federal e do Conselho Nacional de Justiça. Uma curiosidade: antes de ser ministro, ele trabalhou junto com José Paulo Cavalcanti Filho num escritório de advocacia.

## Novo nome da Rabo de Peixe

Encontrei em Lisboa dezenas de cartazes da série *Rabo de Peixe*, que faz o maior sucesso na Netflix. Nada a ver com os antigos carrões, mas como é conhecida uma pequena aldeia dos Açores. Gira em torno do naufrágio de um barco com uma tonelada de cocaína, que mudou a vida dos jovens locais. No Brasil, série portuguesa ganhou o nome de *Mar Branco*.

## DOCUMENTÁRIO

Um dos mais talentosos e criativos cantores é destaque do documentário de Rubens Ewald, que lembra no título um trecho da letra de um dos seus muitos sucessos: *Jair Rodrigues- Deixa que Digam*.

## BANDA

Ronan Tardin, que brilhou como jornalista, faz suces-

so como vocalista da banda Anabela, que criou há sete anos, com muito bem escolhido repertório de pop rock.

## FINAL

O São João de Caruaru só termina no próximo sábado, com shows de Joelma, Saia Rodada, Ávine Vinny e Spok e Orquestra, no Pátio do Forró.

## movimento

**Bom dia: "A ideia é um pensamento que ficou de pé." (Henri Begson)**

**Por iniciativa** do deputado Francismar Pontes, a Assembleia Legislativa vai conceder o título de Cidadão de Pernambuco ao ministro Mauro Luiz Campbell, do Superior Tribunal de Justiça.

**Com participação** de todos os colégios da rede no Nordeste, o Nordeste Salesiano acontece de hoje a sexta-feira, no Colégio Salesiano do Recife.

**O deputado Ricardo Sales**, que teve uma atuação desastrosa no Ministério do Meio Ambiente, desistiu de disputar a Prefeitura de São Paulo.

**Wanderlea** lança disco de chorinhos, o primeiro da sua carreira.

**Tem** aumentado muito o número de mototaxis no Recife.

## aniversariantes

Auricélio Romão, Catarina Bivar, Cláudia Brayner, João Vieira Neto, Laís Godoy, Manoella Valadares, Maria de Fátima Salazar, Pedro Dueire, Sônia Torres de Mello, Suelly Brasileiro e Thereza Santos Novaes.

OSNALDO MORAES

local@diariodepernambuco.com.br

O encerramento do grande evento de dois dias para celebração dos 33 anos da Comunidade Obra de Maria, no Centro de Convenções de Pernambuco, em Olinda, foi marcado, ontem, por muita emoção na homenagem ao arcebispo de Olinda e Recife, Dom Fernando Saburido. Após presidir a missa em ação de graças pelo aniversário da comunidade católica, o arcebispo, que já sabia da homenagem, foi surpreendido pela exibição de um vídeo que lembrou sua história desde os tempos de criança até sua nomeação para comandar a Arquidiocese de Olinda e Recife, onde cumpriu o final de uma trajetória de 14 anos.

“Existe um laço de amizade muito grande entre o arcebispo e a Obras de Maria e também os outros movimentos que fazem parte da nossa Igreja. As novas comunidades têm sido uma força muito grande na evangelização”, disse dom Fernando Saburido. Essa amizade foi muito ressaltada nos discursos durante a homenagem, como o de Gilberto Barbosa, que, juntamente com Maria Salomé, fundou a Obra de Maria.

## ANIMAÇÃO E EMOÇÃO

O evento de ontem teve quase o dobro do público do sábado, no Teatro Guararapes, mas sobrou animação e emoção. A missa em Ação de Graças foi pautada nos textos bíblicos de Paulo e, principalmente, Jeremias, quando o arcebispo aproveitou para falar do medo e da necessidade de superá-lo para fazer a evangelização, um trabalho no qual destaca a ação das comunidades.

Ao final da celebração, dom Fernando Saburido foi convidado a assistir a um vídeo sobre sua história e se emocionou junto com o público. Após o vídeo, um grupo de crianças foi chamado ao palco para fazer a entrega de um presente mantido em segredo. “Demos a ele uma casula, que é o que ele mais veste, uma roupa litúrgica”, revelou Gilberto Barbosa à reportagem do *Diário de Pernambuco*. A criação é de um artista pernambucano conhecido como Va-

RÔMULO CHICO/ DP FOTO



Dom Fernando Saburido recebeu de crianças um presente criado pelo artista pernambucano Valério

## Emoção marca homenagem a dom Fernando

*Um vídeo foi exibido durante celebração pelos 33 anos da Obra de Maria, lembrando a vida do arcebispo emérito, da infância até a Arquidiocese*

lério. Após deixar o cargo, em parte dos dois meses de descanso que pretende gozar, dom Fernando Saburido vai participar de uma das viagens da Obra de Maria, com destino à Terra Santa e à Jordânia. Depois, vai se recolher no Mosteiro de São Bento, em Olinda.

## NOVOS DESAFIOS

“A gente fica feliz, fomos reavivados. O povo gosta de elevar a fé juntamente com a Obra de Maria”, comemorava Gilberto Barbosa na fase final da celebração. Sediada em Pernambuco, a Comunidade Obra de Maria recebeu do arcebispo dom Fernando Saburido o que foi tratado como “o maior presen-

te que poderia receber”, a Paróquia São João Paulo II, por enquanto ainda uma comunidade, mas que teve anunciada a construção de uma igreja.

Presente em 41 países, na América do Sul, Ásia e Europa, com maior concentração na África, em países como Angola, Moçambique, Cabo Verde e Costa do Marfim, desenvolvendo ações emergenciais de assistência social e enfrentamento de tragédias humanitárias decorrentes de enchentes e furacões. “Aqui tem muito trabalho social, tem muitos projetos sociais, governo federal, estadual e municipal, mas na África, não. Quando a gente não ajuda, não tem quem ajude”, acrescentou Gilberto.

## RESÍDUOS

### Recife fortalece coleta seletiva no São João

Além do esquema de limpeza regular nos polos de São João, a Prefeitura do Recife está garantindo uma abordagem sustentável para a destinação dos resíduos produzidos no Sítio da Trindade - o parque mais junino da capital. Em parceria com o Grupo Orizon e a Associação Nacional dos Catadores (ANCAT), foi instalado um ecoponto no parque, visando a destinação adequada do lixo produzido durante os festejos juninos.

Com o apoio de catadores de materiais recicláveis da cidade, forrozeiros e co-

merciantes estão sendo orientados sobre a importância da separação correta dos resíduos gerados, contribuindo para a preservação do meio ambiente. Apenas na sexta e sábado os profissionais coletaram mais de meia tonelada de materiais recicláveis (573,1 quilos). A ação durante os festejos juninos no Sítio da Trindade prossegue até a próxima sexta-feira, das 17h até 1h da manhã.

Além de promover a sustentabilidade, gerando impactos ambientais positivos, a iniciativa também incentiva a coleta seletiva pela população, com o aumento da quantidade de resíduos recicláveis coletados e fazendo com que os recifenses reconheçam a importância do profissional catador.

Ao todo, 78 catadores cooperados estão tendo a oportunidade de comercializar os materiais diretamente com

**A ação durante os festejos juninos no Sítio da Trindade prossegue até a próxima sexta-feira, das 17h até 1h da manhã**

o Grupo Orizon. A ideia é que os recifenses conheçam esses profissionais e que as estações

e ecopontos recebam os resíduos recicláveis durante o evento de forma voluntária, principalmente embalagens de bebidas, comidas, plásticos, metais, vidro, papel, papelão e outros. No ecoponto, os catadores estão presentes para realizar a triagem adequada dos materiais, encaminhando-os para a reciclagem, ao invés de serem simplesmente destinados a aterros sanitários.

PCR / DIVULGAÇÃO



No Sítio da Trindade, catadores já recolheram mais de

# Idade e pobreza, riscos para a cegueira

Estudo do Conselho Brasileiro de Oftalmologia estima que Brasil tenha 1,5 milhão de pessoas cegas. Relatório aponta estratégias ao problema

AGÊNCIA BRASIL/DIVULGAÇÃO

Pessoas de faixas etárias mais elevadas e com menor poder aquisitivo estão mais suscetíveis à cegueira ou baixa visão, de acordo com relatório divulgado pelo Conselho Brasileiro de Oftalmologia (CBO).

O documento, intitulado *As Condições da Saúde Ocular no Brasil 2023*, faz uma radiografia do segmento no país, tomando como base estimativas mundiais da prevalência de doenças oftalmológicas, somadas a dados demográficos e socioeconômicos do Brasil.

De acordo com o estudo, as principais causas de cegueira ou baixa visão incluem catarata, erros refrativos não corrigidos, glaucoma e degeneração macular relacionada à idade.

A Organização Mundial da Saúde (OMS) estima que 2,2 bilhões de pessoas têm algum tipo de deficiência visual – dessas, pelo menos 1 bilhão têm deficiência visual moderada ou grave, ou cegueira que, segundo o conselho, poderia ter sido evitada, ou ainda não foi tratada.

A catarata e os erros de refração não corrigidos são as duas principais causas de deficiência visual reversível e represen-

tam 75% de todos os tipos de deficiência visual, sobretudo entre grupos etários mais altos.

“Entre os fatores de risco para esses quadros, destaca-se o envelhecimento da população, além de mudanças no estilo de vida e a urbanização. Também influencia esse cenário a falta de acesso a um atendimento oftalmológico de qualidade”, ressaltou o conselho, em nota.

O CBO destaca que, assim como a idade, a pobreza também conduz à perpetuação de problemas de saúde, incluindo a saúde ocular. A estimativa é que o país tenha 1,5 milhão de pessoas cegas, sendo 948,1 mil em grupos economicamente vulneráveis; 857 mil na chamada classe média; e 174 mil entre os com maior poder aquisitivo.

“Além de ser mais recorrente em pessoas de menor renda, a deficiência visual também causa maior impacto nessa parcela da população que, com a chegada do problema ocular, sofre as consequências de produtividade e as dificuldades de acesso às fases de reabilitação e de educação dos cegos.”

De acordo com o relatório, os efeitos econômicos da deficiência visual podem ser divi-



Segundo dados da OMS, cerca de um bilhão de pessoas têm deficiência visual no mundo

didos em dois tipos: custos diretos gerados pelo tratamento das doenças oculares, incluindo serviços médicos, produtos farmacêuticos, pesquisa e administração; e custos indiretos relacionados à perda de ganhos e os gastos com recursos visuais, equipamentos, reformas em moradias, reabilitação, perda de receita fiscal, além da percepção de dor, so-

frimento e morte prematura resultantes do problema visual.

## ESTRATÉGIAS

“Em 2012, os custos globais com a cegueira foram estimados em US\$ 25 bilhões, o que pode ser, no mínimo, multiplicado por dois, quando levamos em conta custos indiretos”, avaliou a entidade.

Entre as estratégias apontadas

para reverter esse cenário está o conhecimento real sobre a incidência e prevalência de dados sobre a saúde ocular, algo classificado como “fundamental” para definição e planejamento de políticas públicas.

O relatório aponta ainda a necessidade de ampliar o acesso a serviços oftalmológicos e monitorar o volume de procedimentos realizados. (Agência Brasil)

## NUTRIÇÃO

# A influência alimentar na fertilidade

A decisão de engravidar envolve diversas questões, seja a mulher mãe de primeira viagem ou não. A busca por uma gravidez saudável deve começar antes mesmo da concepção. Um profissional nem sempre lembrado, mas importante para isso, é o nutricionista.

A manutenção de uma alimentação equilibrada, rica em nutrientes, vitaminas e minerais, pode contribuir para um sistema reprodutivo saudável e aumentar as chances de engravidar. Além de nutrientes, vitaminas e minerais, há outras subs-

tâncias específicas que podem ajudar no processo de fertilidade e concepção - a exemplo de ácido fólico, zinco, vitaminas do complexo B e ferro são alguns exemplos.

“A mulher que deseja engravidar, e a gestante também, precisa comer bem, ao invés de suplementar alguns nutrientes que não possuem evidências comprovadas”, explicou a nutricionista Sâmia Carvalho.

A suplementação de ferro e ácido fólico durante a gestação é recomendada como parte dos cuidados pré-natal para reduzir

o risco de baixo peso ao nascer, além de anemia e deficiência de ferro na gestante. As principais fontes alimentares de ácido fólico são espinafre, verduras de folhas escuras, soja e derivados, melão, fígado, peixes e amendoim.

A reposição de ferro deve ser feita a partir do momento em que a mulher descobre a gravidez até o terceiro mês após o parto. Os principais alimentos ricos em ferro são as carnes em geral - carne vermelha, frango, peixe - gema de ovo, feijão, leguminosa e vege-

tal com folhas verdes escuras.

No caso do zinco, ele pode ser adquirido por meio do consumo de carnes, frutos do mar, amendoim, nozes e castanhas. O zin-

co é importante para a construção das células e do DNA do bebê durante a gestação, bem como para a divisão celular e crescimento dos tecidos.

DIVULGAÇÃO



Sâmia Carvalho diz que suplementação só quando necessário



**Em entrevista exclusiva ao DP Esportes, o executivo de futebol do Sport, Jorge Andrade, detalha a postura do Leão no mercado**

## De olho na abetura da janela

RAFAEL BANDEIRA/SCR

**FELIPE HOLANDA**  
esportes@diariodepernambuco.com.br

Sport atento ao mercado. A uma semana da abertura da janela de transferências - abre no próximo dia 3 -, o Leão intensifica a busca por reforços para a sequência da Série B do Campeonato Brasileiro. Pelo menos dois jogadores devem ser anunciados nos próximos dias: o meia Alan Ruiz, ex-Arouca-POR, e o atacante João Peglow, ex-Dinipro-UCR. Mas a lista não deve parar por aí.

Em entrevista exclusiva ao DP Esportes, o executivo de futebol leonino, Jorge Andrade detalhou o processo de contratações, mas evitou citar nomes ou posições. No entanto, adiantou que os reforços estão necessariamente ligados à comissão técnica, em especial ao treinador Anderson Moreira.

“A nossa política aqui no Sport sempre foi de não revelar nomes, nem posições de atletas que estão no radar sobre contratações. Porque tudo isso se for adiantado pode atrapalhar qualquer ne-

gociação. Existem várias coisas que podem acontecer até a assinatura do contrato. E isso a gente trata com toda cautela possível”, explicou Jorge.

**PERFIS DE CONTRATAÇÃO**  
O atual elenco do Sport, que vive boa fase na Série B do Campeonato Brasileiro, conta com al-

**A uma semana da abertura da janela de contratações, Andrade falou sobre os perfis que interessam ao Sport**

guns medalhões (jogadores mais rodados), como Fabinho, que recentemente se lesionou, e Wagner Love. Artilheiro da Segundona com nove gols marcados, Love quebra barreiras da idade aos 39 anos. Mas para Jorge Andrade não existe nenhum perfil específico para contratações.

“A gente internamente não vê dessa forma, se é medalhão ou não. Tudo depende das necessidades do Anderson, daquilo que

se encaixe melhor no esquema tático e a ele ache que seja útil ao Sport. Então a gente procura peças quando quer recompor o elenco, não por ser medalhão ou não, mas que tenha efetividade e possa nos ajudar no nosso modelo de jogo”, falou.

**LABANDEIRA**  
Recentemente, o Leão renovou contrato até o final do ano com Facundo Labandeira junto ao Defensor-URU. A negociação dá a opção ao Sport de compra ao final do vínculo, direito que deve ser exercido. Labandeira se lesionou há marca de um mês e está em período de transição do Departamento Médico para os gramados.

“Sim, existe a opção de compra no contrato ao final do vínculo. Vai depender de como vai estar o mercado no final do ano. O Labandeira é um cara querido por todos no grupo, que está bem adaptado ao Recife, assim como sua família, e tem a confiança da diretoria e do treinador Anderson Moreira”, adiantou Jorge.

## Contratado, Ruiz chega ao Recife

**FELIPE HOLANDA**  
esportes@diariodepernambuco.com.br

Acertado com o Sport, o meia Alan Ruiz, que fez ótima temporada defendendo o Arouca-POR, chega ao Recife nesta semana para realizar exames médicos e assinar contrato com o Rubro-negro. O próprio atleta postou no seu Instagram uma imagem que faz alusão à viagem ao Brasil.

Ruiz chega para suprir uma lacuna como meia criativo. O titular, Jorginho, vem dando conta do recado, mas o substituto imediato, Matheus Vargas, não consegue manter a toada quando acionado.

Revelado no Gimnasia-ARG, o meia chegou ao fu-

tebol brasileiro em 2014, quando foi emprestado ao Grêmio. Foram 40 jogos disputados pelo Imortal, marcando cinco gols, sendo um deles em cima do Sport. Ruiz também passou por Sporting-POR, Colón-ARG, Arsenal-ARG e Aldosivi-ARG. Pela Série B, o Sport volta a campo amanhã, contra a Chapecoense, na Arena Condá. Na vice-liderança da competição e com um jogo a menos, o Leão terá três desfalques. Os atacantes Luciano Juba e Wagner Love ficam de fora e sequer viajaram com a delegação. Assim como Wanderson. Todos vetados por conta de um desconforto muscular.

# As primeiras impressões de Gustavo Cartaxo

Apresentado na última semana, o novo executivo de futebol alvirrubro, Gustavo Cartaxo, falou sobre as suas primeiras impressões do clube alvirrubro

Apresentado oficialmente como novo executivo de futebol do Náutico na última semana, Gustavo Cartaxo segue trabalhando em busca de mais reforços para a Série C do Campeonato Brasileiro. O volante Elton e o atacante Berguinho foram os primeiros contratados alvirrubros após a chegada do novo dirigente, que, em entrevista à Rádio Clube, falou sobre suas primeiras impressões no Timbu.

“Estrutura muito boa e interessante. Tudo muito funcional, com hotel, academia e departamento médico dentro do Centro de Treinamento. Tenho visitado muitos clubes do Brasil. Claro que tem alguma coisa ou outra para melhorar, isso é normal. O clube dá todo suporte para que seus atletas desempenhem o melhor trabalho”, disse o executivo, que também elogiou os jogadores e falou sobre sua rotina no clube.

“Muitos atletas querendo bus-

car o objetivo do Náutico. Um sentimento muito positivo é o querer dos atletas. Todos estão querendo muito, direção, atletas e torcedores. Os torcedores cobram muito e a gente entende. Peço ao torcedor que apoie nesse momento. Estou vivendo no clube praticamente 24 horas. Deixei a família em Natal e estou aqui dentro do Náutico direto”, afirmou Cartaxo, que ainda aproveitou para falar de Bryan, lateral que deve retornar contra o Amazonas após grave sequência de lesões.

“Bryan é um atleta que já conhecia. Cheguei aqui no Náutico e acompanhei dois treinamentos dele. É um atleta de muita força e qualidade. Faz três ou quatro funções dentro de campo. Esse tipo de jogador é o que gosto de trabalhar. É um atleta que vai dar opção ao treinador e vai bem em todas as posições. Acredito que estará à disposição para o jogo contra o Amazonas”, declarou.

“

*Estou vivendo no clube praticamente 24 horas.*

*Deixei a família em Natal e estou aqui dentro do Náutico direto”*

**Gustavo Cartaxo,**  
Executivo de futebol do Náutico

TIAGO CALDAS/CNC



Executivo reedita parceria iniciada no ABC com o técnico Fernando Marchiori

## ROGÉRIO

Com apenas quatro jogos e sem marcar gols na temporada de 2023 - Rogério foi dispensado pelo Remo, no início deste mês. Com isso, o atacante pediu para utilizar as instalações do Náutico, no CT Wilson Campos, para manter a forma física. A informação de que a cúpula alvirrubra não tem interesse na con-

tratação de Rogério foi dada pelo repórter Antônio Gabriel, da Rádio Jornal, e confirmada pelo DP Esportes. No entanto, segundo um membro da diretoria de futebol, o atleta será observado durante o dia a dia para observar sua condição física.

## REFORÇO

O Náutico encaminhou a con-

tratação do atacante Jeam, de 28 anos, que estava na Jacuipense, disputando a Série D. A informação foi divulgada inicialmente pelo repórter Antônio Gabriel, da Rádio Jornal, e confirmada posteriormente pelo DP Esportes. Em 2023, Jeam fez 11 gols em 24 jogos e chega ainda esta semana no Timbu para realizar exames médicos.

## SÉRIE B

# Novorizontino assume a ponta. Sport fica na vice-liderança

**GUSTAVO LUCCHESI**  
esportes@diariodepernambuco.com.br

O Sport não entrou em campo neste final de semana, mas ligou todos os secadores possíveis contra os seus rivais diretos na briga pela liderança da Série B. Na arte da “secação”, um

resultado favoreceu e dois não, o que deixou o Leão na vice-liderança da competição, com 27 pontos, apesar de ainda ter um jogo a menos que os seus rivais. O líder agora é o Novorizontino, que venceu a Tombense por 2x1, fora de casa, e

chegou aos 29 pontos ganhos.

Outro resultado que não favoreceu muito ao Rubro-negro foi a vitória do Vila Nova por 3x0 contra o Botafogo/SP, no último sábado, em Ribeirão Preto. Com o resultado, o time goiano é o terceiro coloca-

do e ficou a apenas um gol de ultrapassar o Sport nos critérios de desempate, já que chegou aos mesmos 27 pontos dos pernambucanos.

A única notícia boa para os leoninos foi que o Vitória perdeu ontem por 2x0 para o Gua-

rani, em Campinas, e estacionou nos 25 pontos. O Sport retorna a campo amanhã, contra a Chapecoense, na Arena Condá. O jogo atrasado da primeira rodada, contra o CRB, está marcado para o dia 5 de julho, no Rei Pelé.



por Léo Medrado

**Diário esportivo**leomedrado@cbnrecife.com  
@leomedradope

## Quem derruba Pernambuco?

Série D, Grupo 3. Líder: SANTA CRUZ. 01 derrota. Invicto há sete jogos. Grupo 4. Líder: RETRÔ. Nenhuma derrota. Invicto há nove jogos. Série C. 5º lugar: NÁUTICO. 02 derrotas. Invicto há seis jogos. Série B. 2º lugar (01 jogo a menos): SPORT. 01 derrota. Invicto há 06 jogos. Resumo: PERNAMBUCO não perde há 27 jogos. Palpites para o cardápio desta semana. Terça, Chapecoense x Sport. Chape na zona de rebaixamento. Um ou três pontos. Quarta, Sousa x Santa. Um ou três pontos. Náutico x Amazonas. Três pontos. Sábado, Santa x Nacional. Três pontos. Domingo, Sport x Ceará. Três pontos. Previsão otimista (total): 15 pontos para Pernambuco. Previsão pessimista (total): 11 pontos. A ANAPLEM (Agência Nacional dos Palpites Léo Medrado) informa: Não há previsão de derrota pernambucana para esta semana.

### Zero pra quem?

Nilson Correia foi o convidado do Craque CBN ontem. O treinador reclamou bastante da atuação dos juízes, incluindo o quarto árbitro. A operação posta em prática pela CBF, denominada Tolerância Zero, incitou o ex-goleiro a questionar com ironia: tolerância zero pra quem? Pros jogadores ou pros árbitros?

### Desperdício!

Nilson tem uma parcela de razão, mas que alguns treinadores não têm controle emocional adequado para exercer a profissão, isso é fato. Que o digam dois treinadores que teriam a competência necessária para comandar, inclusive, a Seleção Brasileira. Mas a intemperividade, o descontrole, a ausência de inteligência emocional, torna-os incompatíveis com o cargo: Abel Ferreira e Fernando Diniz. Pena! Um tremendo desperdício.

### A bola do Bota

Confesso que ainda não havia assistido, na íntegra, a um jogo sequer do Botafogo. E fiquei surpreso. Acompanhando a classificação do Brasileirão, imaginava ser, o Bota, um portentoso cavalo paraguaio. Ledo engano. O time do português Luís Castro joga um belo futebol, pegado, brigado, intenso, rápido e eficiente. O teste de ontem contra um dos favoritos, Palmeiras, comprovou isso. O time da estrela solitária jamais havia vencido o Verdão no Allianz Parque. Ao final, Abel despistou pra não cumprimentar seu conterrâneo, que abriu oito pontos de vantagem sobre o Palestra. Ainda não cravo que briga pelo título, mas o time de Castro "tá no bolo"...

### Lembrasse de alguém, tricolor?

No gol da vitória do Botafogo sobre o Palmeiras, do parai-bano Tiquinho Soares, foi inevitável uma imediata viagem no tempo. O jeito do atacante alvinegro trouxe-me recordações instantâneas. O domínio, o corte da perna direita para a esquerda e a batida pro gol lembraram-me, de pronto, um tal de João Cobrinha, Cabelo de Fogo... Sim! Ele mesmo. Nunes. E aí tricolor? Parece ou não?

# Tem atacante novo pintando no Santa Cruz

*Iago Dias anunciou a sua despedida do América-RN e é aguardado no Arruda. Ele tem passagem por clubes como Campinense, Ponte Preta, CRB e Bahia*



Atacante passou pelo Náutico, em 2017

FELIPE HOLANDA E PAULO MOTA  
esportes@diariodepernambuco.com.br

Após se despedir do América-RN, que atualmente disputa a Série C do Campeonato Brasileiro, o atacante Iago Dias está bem próximo de ser anunciado pelo Santa Cruz. O Tricolor, inclusive, aguarda o atleta no Arruda para a realização de exames médicos e a assinatura do contrato, segundo apurou a reportagem do Esportes DP.

“O destino une, e separa. Mas nenhuma força é grande o suficiente para fazer esquecer pessoas que por algum motivo, um dia, me fizeram felizes. Até breve, nação”, publicou o jogador no seu instagram.

Iago aguarda a rescisão no Boletim Informativo Diário

(BID) da CBF para poder desembarcar no Recife. Nos últimos dias, o consultor técnico do departamento de futebol coral, Sandro Barbosa, havia detalhado o motivo da demora para o acerto ser revelado, em entrevista à Rádio Clu-

**Em 32 jogos com a camisa do América-RN, Iago Dias atuou em 32 partidas e marcou sete gols. Agora, vai vestir a camisa coral**

be de Pernambuco.

“É questão financeira dele junto com o América-RN e seu empresário. Eles querem receber um dinheiro e existe essa situação que a gente está esperando. Tudo tem limite. Fala-

mos que precisamos de uma solução para resolver essa situação e o Santa Cruz não vai ficar esperando. O jogador tem interesse de vir”, disse.

Iago Silva perdeu espaço no Dragão após as chegadas dos atacantes Renan Gornes e Paulinho, este último revelado nas categorias de base do Sport. Vale lembrar que o vínculo do atleta com o clube potiguar tem duração até o final deste ano. Assim, chegaria por empréstimo ao José do Rego Maciel.

O atleta chegou ao América em 2022, ano em que o Mecão conquistou o histórico acesso à Série C. Neste período, atuou em 32 partidas, marcando sete gols. Antes, já havia passado por Campinense, Ponte Preta, Confiança, Bahia, CRB e no Náutico, em 2017.

## LOTÉRIAS

FEDERAL	5776	MEGA-SENA	2604				
1º PRÊMIO	051399	RATEIO	1.350.000,00				
2º PRÊMIO	012763	RATEIO	15.500,00				
3º PRÊMIO	004489	RATEIO	14.000,00				
4º PRÊMIO	051606	RATEIO	13.000,00				
5º PRÊMIO	010814	RATEIO	12.227,00				
ACERTOS	GANHADORES	RATEIO (R\$)					
SENA	ACUMULOU	27.955.951,50					
QUINA	38	66.381,38					
QUADRA	3.256	1.106,74					
DUPLA-SENA	2532	QUINA	6172				
1º SORTEIO		12	13	45	47	70	
ACERTOS	GANHADORES	RATEIO (R\$)					
SENA	ACUMULOU	914.661,42					
QUINA	7	5.662,94					
QUADRA	416	108,90					
2º SORTEIO		03	14	18	23	32	48
ACERTOS	GANHADORES	RATEIO (R\$)					
SENA	0	0,00					
QUINA	17	2.098,62					
QUADRA	614	73,78					
TIMEMANIA	1954						
16	24	30	37	44	52	53	
TIME DO CORAÇÃO	JACUIPENSE / BA						
FAIXA	GANHADORES	RATEIO (R\$)					
7	ACUMULOU	1.106.731,13					
6	0	0					
5	58	1.294,26					
4	830	10,50					
3	8.679	3,50					