



Em dia após motim, tropas russas reduzem alerta contra Grupo Wagner



STRINGER/AFP

21



Lira emprega enteada e primos na CBTU. Salários somam R\$ 128 mil

4



Obra de Maria celebrou 33 anos

11



REPRODUÇÃO

Ônibus é destruído após vândalos jogarem fogos de artifício

10

Menor patamar do dólar desde maio de 22

8

Política

ENTREVISTA

Os 6 meses do governo Raquel Lyra no centro do Roda Viva

Governadora de Pernambuco deverá responder sobre como tem gerenciado os problemas no Estado; a relação com o PT do presidente Lula; e quais os principais desafios para o primeiro ano de gestão

MIRELLA ARAÚJO

Prestes a concluir seis meses de gestão à frente do Governo de Pernambuco, a governadora Raquel Lyra (PSDB) será entrevistada no programa Roda Viva, da TV Cultura, nesta segunda-feira (26). Com apresentação da jornalista Vera Magalhães, o programa vai ao ar às 22h.

A bancada de entrevistadores é formada por Guilherme Caetano, repórter do jornal O Globo; Laurindo Ferreira, diretor de redação do Jornal do Commercio; Priscila Camazano, repórter da Folha de S. Paulo; Roseann Kennedy, colunista do Estadão; e Thais Bilenky, repórter na Revista Piauí e apresentadora do podcast Foro de Teresina. As ilustrações serão de Custódio Rosa.

Entre os assuntos a serem debatidos no Roda Viva está a situação de emergência em saúde pública, decretada no dia 20 de junho, diante das altas taxas de ocupação de leitos de UTI neonatal e pediátrica decorrentes de casos de Síndrome Respiratória Aguda Grave (SRAG). De acordo com o governo estadual, serão adotadas medidas necessárias para controle e ampliação da rede de atenção à saúde infantil.

O programa da TV Cultura também deverá abordar a situação da educação em Pernambuco. O Sindicato dos Trabalhadores em Educação (Sintepe) e a governadora Raquel Lyra travam uma batalha na Assembleia Legislativa (Alepe) pela instituição do piso salarial para o magistério.

Os professores estaduais e demais profissionais da educação criticam o Projeto de Lei 712/2023, enviado pela chefe do Executivo, porque ele garante o reajuste de 14,95% apenas para seis mil professores efetivos e 19 mil contratos temporários, que hoje atualmente recebem



Raquel Lyra será entrevistada no programa Roda Viva nesta segunda-feira (26), às 22h

abaixo do piso, enquanto a categoria reivindica o reajuste para todos os 52 mil profissionais da educação.

Após aprovação do recurso apresentado pelo líder do governo Izaías Régis (PSDB), a proposta que havia sido rejeitada no mérito pelas comissões de Educação e Finanças voltou a tramitar na Alepe e será colocada para votação em plenário na próxima terça-feira (27).

Raquel Lyra tem alegado que não recebeu o Estado com uma capacidade fiscal boa e que, por isso, tem trabalhado com cautela, atenta à Lei de Responsabilidade Fiscal. Apesar de não ter apresentado nenhuma proposta na mesa de negociação realizada com o Sintepe na última quarta-feira (21), a governadora disse que segue em processo de escuta e diálogo com a categoria.

“O que nós estamos garantindo é 100% do piso para todos os professores da rede. A gente garante para mais de 28 mil profissionais da educação que tenham direito de ganhar o piso”, afirmou.

A governadora Raquel Lyra também deverá aproveitar a oportunidade para falar sobre o programa Juntos pela Educação, lançado no dia 2 de junho como um

“maior investimento na rede de ensino pública da história do Estado”.

O plano conta com uma série de ações que totalizam R\$ 5,5 bilhões de aportes, aplicados nos próximos 4 anos. De acordo com o Executivo, o programa contempla investimentos em infraestrutura, segurança alimentar, criação de 60 mil vagas de creches, incremento na frota escolar e assistência à educação inclusiva.

Outros dois importantes programas de governo também devem ser citados por Raquel Lyra, apesar de não terem sido lançados durante estes seis meses.

São eles: o Juntos pela Segurança, em substituição ao Pacto pela Vida, que estava previsto inicialmente para o mês de abril, e o Mães por Pernambuco, que propõe um auxílio de R\$ 300 para mulheres do Estado com filhos de 0 a 6 anos. Os dois foram considerados como algumas das grandes promessas de campanha da então candidata pelo PSDB.

RELAÇÃO COM O PRESIDENTE LULA

Sobre o cenário nacional, a governadora Raquel Lyra, que é vice-presidente nacional do PSDB, deverá ser

questionada pela bancada do Roda Viva a respeito da sua relação com o presidente Luiz Inácio Lula da Silva (PT).

O PSDB, que é comandado pelo governador do Rio Grande do Sul, Eduardo Leite, integra a bancada de oposição ao governo do líder petista. Nas eleições de 2023, a legenda tucana conseguiu fazer três governadores - Raquel Lyra (Pernambuco), Eduardo Leite (Rio Grande do Sul) e Eduardo Riedel (Mato Grosso do Sul).

Agora, o foco é ampliar o número de prefeituras em 2024. Uma das únicas mulheres que lideram poderes executivos nos estados, Raquel tem sido uma grande aposta para liderar essas articulações políticas, já que conseguiu ser eleita adotando uma postura de neutralidade diante da polarização protagonizada por Lula e o ex-presidente Jair Bolsonaro (PL).

Em Pernambuco, o PSDB tem três representantes na Alepe - Álvaro Porto (presidente da Casa), Débora Almeida e Izaías Régis. O desenho da base governista ainda é confuso, e constantemente a Alepe tem enviado recados à governadora de que nesta legislatura não há

atuação de subserviência.

Com relação ao partido do presidente Lula, o PT, a sigla atua na chamada bancada independente e tem mantido um bom diálogo com o Executivo. Nas duas passagens de Lula pelo Estado, a governadora Raquel Lyra foi fortemente vaiada nos eventos em que esteve com o presidente.

Na primeira ocasião, Lula repreendeu as vaias dirigidas à chefe do Executivo estadual e deixou claro que Raquel é sua “adversária política”, não sua “inimiga”. Já no último compromisso oficial, em agenda realizada no município do Paulista, para a inauguração simbólica do campus do IFPE, o presidente Lula ficou ao lado da governadora enquanto ela discursava, na tentativa de inibir os protestos.

Desde que assumiu o Governo de Pernambuco, Raquel Lyra afirmou que manteria uma boa relação institucional com o governo federal e que não deixaria de buscar recursos para o Estado. Ela já se reuniu, em Brasília, com diversos ministros para tratar de pautas voltadas para recursos hídricos, estradas, infraestrutura e segurança.

Na quinta-feira (22), ela participou da entrega de 192 apartamentos do residencial Quirino, no município de Caruaru. O empreendimento integra o programa do governo federal Minha Casa Minha Vida e recebeu aporte financeiro de R\$ 970 mil do Governo do Estado.

Durante a cerimônia, Raquel Lyra destacou o programa estadual de habitação Morar Bem PE, que tem como objetivo regularizar imóveis, retomar obras e iniciar a construção de novas unidades habitacionais.

O Roda Viva será exibido a partir das 22h, na TV Cultura, app Cultura Play, no site da emissora, YouTube, TikTok, Twitter e Facebook.

HESÍODO GÓES/SECOM



Sabia que Recife tem 5 mil novas vagas em creches?

- ✓ Issooo! E 138 escolas em obras ao mesmo tempo.
- ✓ E mais 2 mil profissionais contratados.

Ainda tem a rede mais tecnológica do país!

- ✓ E então! Com tablet, computador, smart TV...
- ✓ Sem falar na internet 100% fibra.

Educação é mais futuro!



Política

DENÚNCIA

Estatal de Arthur Lira emprega enteada e primos

Cargos para familiares do presidente da Câmara rendem R\$ 128 mil só em salários mensais ao grupo

MARINA RAMOS / CÂMARA DOS DEPUTADOS

Estadão Conteúdo

O presidente da Câmara, Arthur Lira (Progressistas-AL), emprega ao menos dez familiares e aliados em postos-chave da Companhia Brasileira de Trens Urbanos (CBTU), empresa pública de orçamento bilionário. Os cargos na “estatal do Lira”, como a companhia tem sido chamada em Brasília, rendem R\$ 128 mil só em salários ao grupo. Todo mês. Procurados, Arthur Lira e a CBTU não se manifestaram.

A “estatal do Lira” abriga a enteada em uma função de assistente executiva desde dezembro de 2019. Atualmente, o salário dela é de R\$ 9.255,01. Ana Clara Lins Rocha é filha da ex-mulher de Lira, Jullyene Lins.

O presidente da Câmara, no entanto, tem uma relação de paternidade com a enteada frequentemente registrada nas redes sociais. Em 4 de março, o deputado publicou uma foto com os filhos e com Ana Clara. Na legenda, escreveu “Família: meu tudo”. Nos comentários, a enteada retribuiu. “Te amo, pai! Vocês são tudo.”

Além da enteada, três primos de Lira ocupam cargos na CBTU de Maceió. Kyvia Talline Rocha Melo de Lira e Valmir de Lira Paes são assistentes executivos no órgão regional, com salários de R\$ 9.255,01 e R\$ 5.933,59, respectivamente. Já Orleans de Lira Paes atua como gerente da companhia e cuida das finanças da superintendência. Recebe R\$ 13.313,10 por mês.



Arthur Lira foi procurado pela reportagem, mas não quis comentar as informações publicadas

ALAGOAS

A superintendência do órgão na capital de Alagoas é chefiada por um aliado político de Lira desde setembro de 2019. Carlos Jorge Ferreira Cavalcante é comandante da CBTU alagoana e irmão do ex-assessor de Lira, Luciano Cavalcante - investigado pela Polícia Federal por supostas fraudes na aquisição de kits robótica por prefeituras de Alagoas. Segundo a PF, Luciano deu “apoio operacional” a entregadores de dinheiro que seriam participantes do esquema, em Maceió.

Na regional alagoana, Lira emplacou Glauca

Maria de Vasconcelos Cavalcante, mulher de Luciano. Ela foi nomeada para o cargo de gerente regional de Planejamento e Engenharia do órgão. Hoje, o salário é de R\$ 13.313,10. O órgão regional também abriga André Marcelino Viana Silva, ex-funcionário de Lira na Câmara, na função de coordenador operacional de Planejamento. Todo mês, ele recebe R\$ 11.532,14.

O diretor presidente da companhia, José Marques de Lima, está no cargo desde julho de 2016. Antes, ele havia sido superintendente da empresa em Maceió, Recife e Rio de Janeiro.

A ida de Marques de Lima para o comando da companhia em Brasília se deu por iniciativa de Lira, de quem é aliado. Como chefe da CBTU, Lima recebe o maior salário: R\$ 25.705,66.

A companhia em Alagoas abriga ainda dois integrantes do União Brasil de Alagoas, Divaldo Pereira Madeiro e Allan Teixeira Brandão. O partido também está sob controle político do presidente da Câmara.

DOMÍNIO

A CBTU é responsável pela administração de trens urbanos em cinco capitais e tem um orçamento de R\$ 1,3 bilhão.

Com capilaridade no País e fora dos holofotes das principais empresas públicas, a companhia costuma ser usada por políticos para acomodar aliados e atender bases eleitorais. O presidente da Câmara, Arthur Lira, tinha o controle dos cargos na gestão de Jair Bolsonaro e continua tendo no governo de Luiz Inácio Lula da Silva.

Lira se reuniu recentemente com Lula, no contexto da cobiça do Centrão pelo Ministério da Saúde. O ministro das Relações Institucionais, Alexandre Padilha, pediu aos ministros do governo mais rapidez na nomeação de cargos.

Política

CPI

Convocação do ex-ajudante de ordens do ex-presidente Jair Bolsonaro (PL) foi aprovada em 13 de junho

Estadão Conteúdo

O presidente da Comissão Parlamentar Mista de Inquérito (CPMI) dos Atos Antidemocráticos, deputado federal Arthur Maia (União Brasil-BA), pediu que o Supremo Tribunal Federal (STF) rejeite o pedido do tenente-coronel Mauro Cid para não depor sobre o 8 de janeiro. Em postagem no Twitter, Maia afirmou que Cid deverá comparecer “como investigado, referente aos fatos em que exista acusação contra ele e como testemunha nos demais”.

A convocação do ex-ajudante de ordens do ex-presidente Jair Bolsonaro (PL) foi aprovada em 13 de junho. Três dias depois, a defesa de Cid pediu ao STF que ele não precise prestar depoimento ou que possa permanecer em silêncio caso tenha que comparecer diante do colegiado. Os advogados do tenente-coronel alegam que ele “sob risco concreto de ser constrangido a depor perante 32 parlamentares” e que ainda não tiveram total acesso aos achados da Polícia Federal (PF) sobre o aliado do ex-presidente. Nessa linha, a banca sustenta que a presença do militar na CPMI “violaria os princípios do contraditório e da ampla defesa”.

Presidente da CPI do 8 de janeiro pede que STF rejeite pedido de Mauro Cid para não depor

REPRODUÇÃO/FACEBOOK



Mauro Cid foi o principal ajudante de ordens de Bolsonaro durante a Presidência

A ministra do STF Cármen Lúcia, então, pediu que Arthur Maia esclarecesse em qual condição Cid seria convocado a depor. Isso porque caso seja chamado como testemunha, o militar tem a obrigação de ir e prestar esclarecimentos; se convidado como investigado, ele poderia escolher ficar em silêncio, para preservar o direito de não se incriminar. Em resposta ao STF, a Advocacia do Senado explicou que Cid foi convocado na condição de

testemunha por três requerimentos; outros três pediram que o ex-ajudante de ordens de Bolsonaro comparecesse como investigado. Em outras seis solicitações essa condição não fica discriminada.

“Na condição de testemunha, a regra é que o depoente está obrigado a prestar o compromisso de dizer a verdade e a responder todas as questões”, informou a Advocacia do Senado. “Contudo, quanto aos fatos que o envolvam direta ou indireta-

mente, admite-se a invocação do direito ao silêncio ou o afastamento do dever de dizer a verdade. Nesse caso, o direito à não-autoincriminação será garantido pela possibilidade do seu silêncio, não havendo jamais a possibilidade de falta”.

A resposta da CPI ao STF acrescenta ainda que a investigação da Comissão é independente da instalada pela PF. “Tratam-se de esferas distintas e independentes, com objetivos também dis-

tintos, já que a CPI instaura um procedimento de caráter político, que não assume natureza preparatória de ações judiciais”, afirma o documento. Os advogados do Senado finalizam a resposta reafirmando a obrigatoriedade do comparecimento de Cid e o dever de o militar dizer a verdade a fatos que não o incriminem.

A Polícia Federal (PF) informou na semana passada ter encontrado no celular do tenente-coronel um “roteiro” em oito passos para a aplicação de um golpe de Estado. Anteriormente, as investigações no aparelho do ex-ajudante de Bolsonaro já haviam achado o rascunho de um decreto de Garantia da Lei e da Ordem (GLO) e mensagens que articulavam uma investida antidemocrática.

No dia 15 de junho, o ministro Alexandre de Moraes havia autorizado Cid a sair da prisão para prestar depoimento. Ele está preso desde 3 de maio no Batalhão de Polícia do Exército, investigado por falsificar cartões de vacina da covid-19, incluindo documentos da própria família de Bolsonaro.



Só quem te escuta pode te dar voz

O Tribunal de Contas tem uma ouvidoria pronta para atender você. Faça sua denúncia, sugestão ou crítica.

Ouvidoria
0800 081 1027

tce.pe.gov.br/ouvidoria



Política

MULTAS

Vaquinha para Bolsonaro recebe Pix de R\$ 10 de ex-assessor Fabrício Queiroz

FABIO RODRIGUES-POZZEBOM/AGÊNCIA BRASIL

Deputados federais também publicaram comprovantes de doações ao ex-presidente, que precisa pagar multas judiciais



Bolsonaro assumiu este ano o cargo de presidente de honra do PL, com salário de R\$ 39 mil

Estadão Conteúdo

Ex-assessor do senador Flávio Bolsonaro (PL-RJ) investigado por suposto esquema de rachadinha, Fabrício Queiroz fez um Pix de R\$ 10 para o ex-presidente Jair Bolsonaro. Queiroz publicou o comprovante da transferência no Instagram no sábado, 24. Desde a noite de sexta-feira, 23, deputados e influenciadores bolsonaristas fazem campanha de “vaquinha” para levantar dinheiro para pagamento de multas judiciais.

Além de Queiroz, os deputados federais André Fernandes (PL-CE) e Gustavo Gayer (PL-GO) também publicaram comprovantes de trans-

ferência para o ex-presidente. O primeiro doou R\$ 22, número de urna de Bolsonaro. O goiano repassou R\$ 50. Eles afirmam que o ex-presidente é vítima de “assédio judicial” e que precisa de ajuda para pagar “diversas multas em processos absurdos”.

O assessor de Bolsonaro Fabio Wajngarten alega que a campanha de doações não partiu da equipe do ex-presidente. Apesar disso, o próprio Wajngarten publicou no Twitter a chave Pix de Bolsonaro, com a indicação que a conta é do Banco do Brasil e a frase: “confira antes de transferir”. Bolsonaro e os filhos Flávio, Eduardo e Carlos não postaram nas

redes sociais a respeito da “vaquinha”.

Bolsonaro assumiu este ano o cargo de presidente de honra do PL. O salário é de R\$ 39 mil. Além desse valor, ele também recebe aposentadoria do Exército e da Câmara dos Deputados. Assim, entre aposentadorias e salários, são mais de R\$ 75 mil mensais.

No dia 14 de junho, a Justiça de São Paulo mandou bloquear mais de meio milhão de reais nas contas bancárias de Bolsonaro em razão do descumprimento de regra sanitária imposta em meio à covid-19: o uso de máscaras. A dívida de Bolsonaro com o governo do Estado já passa de

R\$ 1 milhão.

Deputados federais da oposição criticaram a campanha de doações para Bolsonaro. André Janones (Avante-MG) ironizou em postagem: “O clã Bolsonaro informa que além do Pix, as doações podem ser feitas em dinheiro em espécie, em caixas de sapatos fechadas, a ser entregues em qualquer uma das mansões da família”. Em outra publicação no Twitter, ele apelidou o ex-presidente de “urubu de Pix”.

QUEM É FABRÍCIO QUEIROZ

Em dezembro de 2018, o Estadão revelou um relatório do antigo Conselho de Atividades

Financeiras (Coaf) que apontava uma movimentação atípica de R\$ 1,2 milhão na conta bancária de Queiroz. O valor é referente ao período entre janeiro de 2016 e janeiro de 2017. Depois da revelação, o Ministério Público do Rio abriu 22 procedimentos de investigação criminal.

O termo “rachadinha” se refere a um tipo de desvio de verba. Os recursos que deveriam ser destinados à contratação de servidores são repassados para o próprio contratante, por meio de uma transferência de parte do salário dos funcionários. Especialistas explicam nesta matéria que a prática é considerada um crime.

Economia

REFORMA TRIBUTÁRIA

Dias também declarou que a reforma é uma necessidade do Brasil e que esse otimismo está dentro do Congresso

'Não tem como uma reforma tributária complexa ser unanimidade', diz ministro

BRUNO CAMPOS/JC IMAGEM



Ministro do Desenvolvimento e Assistência Social, Wellington Dias

Estadão Conteúdo

O ministro do Desenvolvimento Social, Wellington Dias, afirmou que não tem como uma reforma complexa como a tributária ser unanimidade. "Será desastroso para algum município ou Estado? Não. O Congresso tem responsabilidade e o Executivo tem responsabilidade da proteção", emendou.

Dias também declarou que a reforma é uma necessidade do Brasil e que

esse otimismo está dentro do Congresso. Ao ser questionado sobre uma insatisfação do setor de serviços com o relatório da matéria, o ministro disse que o setor terá que ter "uma transição e um entendimento" e que, na visão do Congresso, a sociedade não quer ampliar mais a tributação.

O ministro participou de entrevista ao programa Canal Livre, na BandNews TV.

Em outro trecho do programa, Dias argumentou que não há precedentes no mundo hoje para uma

taxa de juros como a que vemos no Brasil, tendo em vista os demais dados da economia. "Por isso acho que vai baixar."

O ministro também comentou que o governo deseja fechar o semestre legislativo com o arcabouço fiscal resolvido. Dias acrescentou que, independente de partidos, a regra fiscal tem uma quantidade de apoiadores bem maior do que em outras matérias. "Sinal que o Brasil percebe que alguma coisa precisa ser feita."

PRIMEIRO IMPACTO PE
com **Rodrigo de Luna**
ESTREIA 26/06
SEGUNDA A SEXTA
06H30
tv jornal sbt

Economia

MOEDA

Queda do dólar no primeiro semestre deste ano é a maior desde 2016

A moeda americana caiu dos R\$ 5,23 com que começou o ano para R\$ 4,77 na última quinta-feira, o menor patamar para o câmbio desde maio de 2022

Estadão Conteúdo

A cotação do dólar passou por uma desvalorização neste primeiro semestre de 2023 que não se via há sete anos no mercado brasileiro. A moeda americana caiu dos R\$ 5,23 com que começou o ano para R\$ 4,77 na última quinta-feira, o menor patamar para o câmbio desde maio de 2022.

Entre o dia 1º de janeiro e o dia 19, o dólar Ptax para venda, índice de referência para as operações de câmbio no mercado financeiro calculado pelo Banco Central, registrava um recuo de 8,38%. Este é o maior declínio para um primeiro semestre desde 2016, quando a cotação caiu 17,80%.

O fortalecimento da moeda brasileira reflete uma melhora brusca no humor com que o mercado iniciou o ano em meio às incertezas macroeconômicas globais e o novo governo no Brasil. No final de 2022, logo após as eleições, pesquisas indicavam que gestores, estrategistas e economistas viam o dólar acima dos R\$ 5,40 em 2023. Em março, uma enquete dizia que o dólar ultrapassaria os R\$ 5,30.

Ainda que 2023 esteja apenas se aproximando da metade, boa parte dessa instabilidade foi atenuada e o País conseguiu se colocar como destino do capital estrangei-

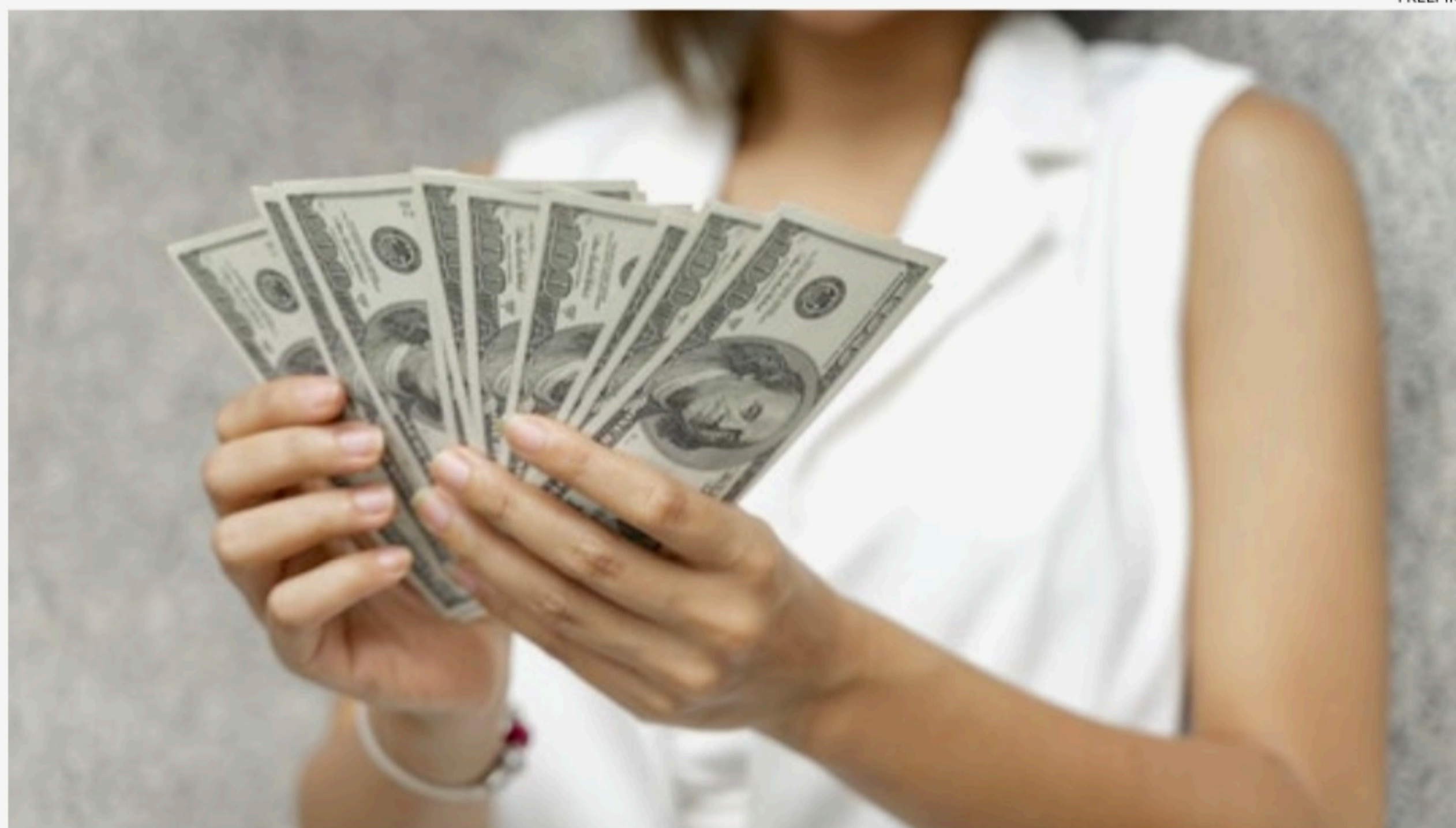

A cotação do dólar é uma das variáveis mais difíceis de se prever no mercado, por isso especialistas não conseguem cravar o futuro da trajetória da moeda

ro entre os emergentes.

“Temos reservas cambiais bastante robustas e uma certa estabilidade política e econômica, que muitos países emergentes não têm”, destaca Bruno Perottoni, diretor de tesouraria do Braza Bank.

O atual patamar da taxa de juros do País também ajuda a manter o real valorizado. Com a Selic estacionada em 13,75% ao ano e a queda dos indicadores de inflação, o Brasil tem o maior juro real do mundo - o que também atrai investidores estrangeiros que vem atrás de boa rentabilidade a um risco relativamente baixo.

“É um movimento que chamamos no mercado de carry trade, onde você pega o dinheiro do seu país e leva para outro onde vai receber um juro maior, no caso, o Brasil”, explica Gabriel Moraes, assessor de investimentos do escritório Arcani Investimentos.

Com mais dólares entrando no mercado brasileiro, o

real conseguiu se fortalecer e se estabilizar abaixo dos R\$ 4,80 nos últimos pregões. Para o segundo semestre, no entanto, pairam algumas dúvidas sobre a continuidade dessas quedas.

A projeção mais recente do Boletim Focus indica um dólar a R\$ 5 até o final do ano. Moraes destaca que, embora o Focus reúna um resumo das expectativas do mercado, ainda há divergência entre os agentes. Nem todos, diz ele, acreditam que a tendência para o segundo semestre é de valorização do dólar.

DE OLHO NOS JUROS

“Para o dólar voltar para R\$ 5, duas coisas precisam acontecer: os juros dos EUA ficarem altos por mais tempo, o que atrai o dinheiro para lá; e os juros do Brasil caírem muito rápido”, explica. “Se o BC baixar os juros em uma velocidade muito rápida, isso pode fazer o dólar se apreciar de novo.

Talvez isso explique a tese do dólar aos R\$ 5.”

Mas esse não parece ser o cenário base até o momento. Na reunião do dia 21, o BC surpreendeu o mercado ao manter o tom ainda duro contra o combate à inflação, sem sinalizar o início do ciclo de cortes na Selic para agosto, como esperavam analistas.

“Se houver um corte de juros exagerado e sem fundamentos para isso podemos ter uma desvalorização do real. Mas é algo que eu não acredito que o Banco Central vá fazer”, diz Bruno Perottoni. Mantidas as outras condições, o especialista vê espaço para uma cotação mais baixa do que os R\$ 5 ao final do segundo semestre.

A cotação do dólar é uma das variáveis mais difíceis de se prever no mercado, por isso especialistas não conseguem cravar o futuro da trajetória da moeda. Ainda assim, para aqueles in-

vestidores interessados em dolarizar o portfólio ou turistas com viagens agendadas que precisam comprar a moeda, a desvalorização atual pode indicar uma boa janela de oportunidade

“Estamos falando da menor cotação em mais de um ano. Considerando o contexto atual, o risco de uma correção é maior do que a oportunidade de uma queda mais acentuada”, diz Diego Costa, chefe de câmbio para o Norte e Nordeste da B&T Câmbio.

A recomendação, no entanto, é sempre fazer múltiplos aportes - ou seja, ir comprando aos poucos. “Nós sempre indicamos que os clientes façam suas compras em partes”, diz Haryne Campos, especialista em câmbio na WIT Exchange. “Analisando graficamente, o dólar ainda tem margem para continuar em queda; mas também temos fatores que podem influenciar a alta.”

FREEPIK

Segurança

VIOLÊNCIA

Crime chocante, registrado por câmeras, está sendo investigado pela Polícia Civil. Motorista responsável pelo homicídio está foragido

Mulher é baleada e atropelada várias vezes em briga de trânsito em Pombos

RAPHAEL GUERRA

Uma mulher morreu após ser baleada no braço e atropelada várias vezes durante uma briga de trânsito na cidade de Pombos, na Mata Norte de Pernambuco, na madrugada do último sábado. A Polícia Civil está procurando pistas para identificar o motorista responsável pelo crime.

A vítima foi a frentista Michele Estêvão da Silva, de 35 anos. De acordo com familiares, ela havia saído de uma festa de aniversário e voltava para casa acompanhada da filha, de 5 anos, de uma irmã e de um amigo, que dirigia o veículo. No caminho, a discussão foi iniciada com o motorista de outro carro.

“O condutor disse que teve o carro arranhado pelo veículo do amigo da minha irmã. Eles desceram para ver, mas não havia nada. Durante a briga, o motorista chutou o pneu traseiro do carro do amigo da minha irmã. Aí ele deu um murro no outro carro”, relatou Sueli Estêvão, irmã de Michele, em entrevista ao JC.

“Com raiva, o motorista entrou no carro e atirou no braço da minha irmã. Depois fez a volta com o veículo e deu ré, atingindo e arrastando a minha irmã. Depois puxou e atropelou de novo e fugiu do local”, contou Sueli.

As imagens da briga e do atropelamento foram registradas por câmeras de segurança e são chocantes. Em uma dos vídeos é possível ver o momento em que o carro passa por cima da frentista. A irmã dela e a filha entram em desespero e tentam fazer o socorro.

Em nota, a Polícia Militar afirmou que a equipe do 21º Batalhão foi acionada para



Michele Estêvão da Silva, de 35 anos, foi morta na frente da filha após voltarem de uma festa de aniversário



Imagens mostram que carro passou mais de uma vez pelo corpo da frentista

a ocorrência. “Ao chegar no local, o Samu já estava lá e a vítima de atropelamento estava em óbito. Algumas diligências foram realizadas,

mas ninguém foi preso até o momento”, informou.

Já a Polícia Civil declarou, também em nota, que o homicídio foi registrado na De-

legacia de Vitória de Santo Antão. “As investigações foram iniciadas e seguem até a elucidação do caso.” O nome e a idade do suspeito ainda

são desconhecidos.

No sábado, circularam boatos de que o suspeito seria um ex-companheiro da frentista e que ela teria sido atropelada porque ele não aceitava o fim do relacionamento. Parentes da vítima negaram a informação e reafirmaram que ela não conhecia o motorista responsável pelo crime.

O corpo de Michele foi liberado do Instituto de Medicina Legal (IML), no Recife, na tarde de ontem. O velório foi no Cemitério de Pombos.

NÚMEROS DA VIOLÊNCIA

Pernambuco somou 301 mortes violentas em maio de 2023, segundo estatísticas da Secretaria de Defesa Social (SDS). Foram cinco registros a menos que no mesmo período do ano passado.

No acumulado, o Estado já contabilizou 1.526 mortes neste ano. Uma redução de 3,85% em relação ao mesmo período de 2022, quando 1.587 pessoas foram assassinadas.

Quando se fala em mortes violentas, como elas atualmente são classificadas pela SDS, estão sendo englobados os crimes de homicídios, latrocínios, feminicídios, lesões corporais seguidas de morte e óbitos decorrentes de intervenções policiais.

Na Região Metropolitana do Recife, 149 pessoas foram mortas em maio. Foram 17 registros a mais que no mesmo período de 2022, um aumento foi de 12,8%.

Na Zona da Mata, 52 mortes foram somadas no mês passado. Catorze a menos que em maio de 2022.

No Agreste, 62 pessoas foram mortas em maio. Duas a menos do que ano passado. Já no Sertão, 38 mortes foram contabilizadas, sendo seis a menos que em maio de 2022.

REPRODUÇÃO

Segurança

INCÊNDIO CRIMINOSO

REPRODUÇÃO

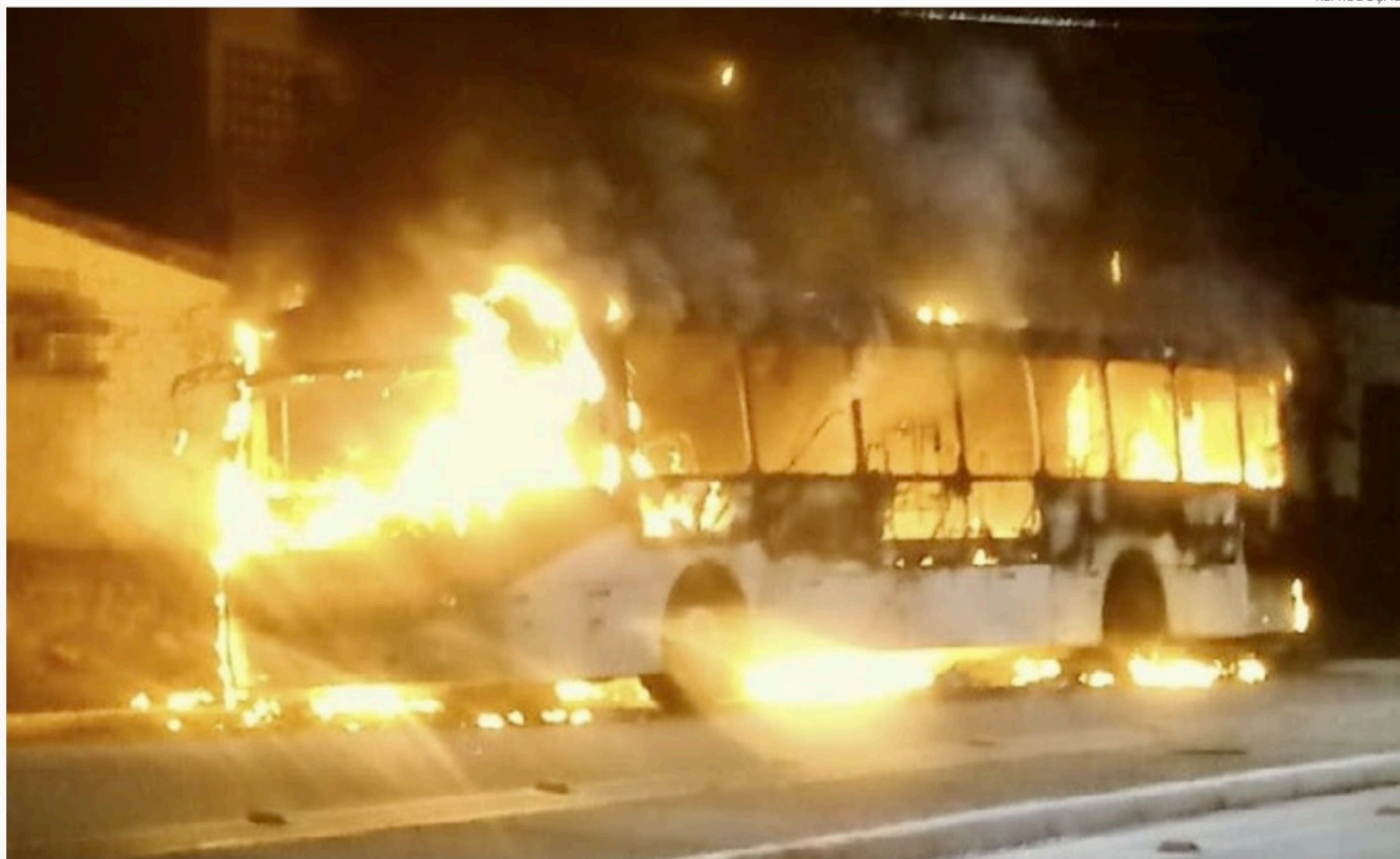

Vídeos gravados por pessoas que passavam no local mostram o coletivo da linha Gaibu/Barra de Jangada pegando fogo

Incêndio foi registrado no Cabo de Santo Agostinho, no Grande Recife, na noite do último sábado, dia de São João

Ônibus é destruído após vândalos jogarem fogos de artifício

RAPHAEL GUERRA

Um ônibus pegou fogo e ficou completamente destruído após ser atingido por fogos de artifício no município do Cabo de Santo Agostinho, no Grande Recife, na noite desse sábado (24), dia de São João. A Polícia Civil

investiga o caso.

A ação criminosa contra o coletivo que fazia a linha 160 - Gaibu/Barra de Jangada aconteceu na Estrada de Itapuama. Felizmente, o incêndio não deixou pessoas feridas.

A Polícia Civil está trabalhando com a hipótese de vandalismo. Segundo testemunhas, jovens não

identificados foram vistos próximo ao ônibus. Eles teriam arremessado os fogos de artifício (bombas), que explodiram na parte inferior do veículo, causando o incêndio.

O caso foi registrado pela Delegacia do Cabo de Santo Agostinho. “Um inquérito po-

licial foi instaurado para a completa elucidação dos fatos”, informou, em nota, a Polícia Civil.

Já o Corpo de Bombeiros informou que o coletivo ficou totalmente destruído e que as causas do incêndio serão reveladas após exames periciais realizados pelo Instituto de Criminalís-

tica.

Em nota, o Sindicato das Empresas de Transporte de Passageiros (Urbana-PE) afirmou que “acompanhará as investigações das autoridades competentes sobre o caso e espera rápida identificação e responsabilização dos criminosos”.

Jornal do Commercio



100% DIGITAL.

ABERTO.

GRATUITO.



Cidades

IGREJA CATÓLICA

Celebração dos 33 anos da Obra de Maria reuniu milhares de fiéis

Dom Fernando Saburido recebeu homenagem da comunidade católica neste domingo

BETO DLC/JC IMAGEM

A celebração dos 33 anos da Obra de Maria foi marcada por muita oração, música e uma homenagem ao arcebispo Dom Fernando Saburido, que celebrou a missa durante o segundo dia de comemorações dos 33 anos da Comunidade Católica, ontem, no Teatro Guararapes, em Olinda.

Abordando os medos, por meio das palavras do profeta Jeremias e do apóstolo Mateus, o arcebispo de Olinda e Recife mencionou as dificuldades enfrentadas quando recebemos o chamamento de Deus para realizar as missões, diante da caminhada na igreja. "A sociedade precisa ser transformada e o mundo vai ser melhor no momento em que conhecer, de fato, o Evangelho", disse.

Na missa, o sacerdote recebeu uma homenagem em agradecimento aos 14 anos de serviços prestados à igreja. Subiram ao palco o Fundador da Obra de Maria, Gilberto Barbosa, e o prefeito do Recife, João Campos.

O Arcebispo revelou que continuará à disposição da igreja no Mosteiro de São Bento, em Olinda, após dois meses de férias, e deixou saudações a Dom Paulo Jackson, que assume em 13 de agosto a função de arcebispo de Olinda e Recife.

A celebração da missa e a apresentação do padre Fábio de Melo, que foi a principal atração da tarde, emocionaram o público. O religioso levantou a plateia do início ao fim do show de mais de uma hora. Com homenagens à Maria, mãe de Jesus, subiram ao palco ainda à noite os padres João Carlos e Damião Silva.

PRIMEIRO DIA

Com o tema Reinflama os



Momentos de oração, reflexão e shows com padres cantores marcaram os dois dias de celebração



Após 14 anos, Dom Saburido vai deixar o comando da Arquidiocese de Olinda e Recife em 13 de agosto. Dom Paulo Jackson assumirá o posto

Carismas que há em Ti, os trabalhos realizados pela Obra de Maria foram destaque no primeiro dia de celebração. O sábado contou com a presença de missionários da Itália, do Paraguai

e de Beni (na África).

Na Canção Nova há 29 anos, o padre Edimilson Lopes falou de Timóteo durante sua pregação, exaltando o sofrimento dos fiéis como uma forma de provação. En-

quanto o padre Roger Luiz falou do papel dos católicos na mudança de vida dos seus irmãos, através do poder do Espírito Santo. "Nós recebemos o Espírito Santo para sermos testemunhas",

destacou.

O momento com a irmã Maria Raquel foi marcado pela leitura de sete cartas escritas por Deus e destinada a todos os presentes. "Você pode receber um, duas ou todas as cartas lidas", destacou.

Principal atração do primeiro dia, a entrada da irmã Kelly Patrícia foi recebida de pé pelos fiéis com entusiasmo, que cantaram junto Minha Vitória Chegou, música escolhida para abrir o show de louvor.

O destaque para a Virgem Maria também foi celebrado pela Ir. Kelly, destacando sua jornada de Pentecostes, que aconteceu no momento da anunciação da chegada do Cristo feita pelo Anjo Gabriel, "a Pentecostes de Maria não aconteceu junto com os apóstolos. Aconteceu ali, no momento da anunciação do anjo", afirmou.

BETO DLC/JC IMAGEM

Cidades

SEGURANÇA PÚBLICA

Comarca do Paulista acatou todos os pedidos formulados pelo MPPE em ação civil pública

Justiça determina mapeamento de áreas de risco em Paulista

REPRODUÇÃO/MPPE

CAROL GUERRA

A Vara da Fazenda Pública da Comarca do Paulista determinou que a prefeitura da cidade promova o mapeamento atualizado de todas as barreiras e assentamentos em encostas do município, classificando o risco como de baixo, médio, alto e muito alto. O pedido de mapeamento foi feito pelo Ministério Público de Pernambuco (MPPE), em ação civil pública.

O mapeamento deve ser feito através do estudo topográfico e geotécnico, supervisionados por engenheiros e executados por empresas especializadas, devidamente credenciadas junto ao Conselho Regional de Engenharia e Agronomia (CREA).

De acordo com o MPPE, após o mapeamento, a gestão municipal deve ainda elaborar um Plano de Contingência e Obras de Contenção das áreas, sem prejuízo da permanência de monitoramento e da adoção de medidas paliativas preventivas urgentes, como colocação de lonas plásticas nas encostas.

A determinação inclui, ainda, a remoção imediata das edificações que se encontrem nas áreas de influência de risco dos taludes, barreiras ou encostas definidas como de alto e muito alto riscos de deslizamento.

O MPPE comunicou que deve ser feito o reassentamento dos habitantes para local seguro ou oferecida outras alternativas pelo poder público para assegurar o direito à moradia.

A determinação ainda inclui a adoção de medidas que impeçam efeti-



Casa construída em barreira íngreme e com risco de desabamento

vamente a reocupação da área, assim como a construção imediata de muros de arrimo que garantam a estabilidade das encostas e eliminem qualquer risco à segurança dos moradores.

“Elementos que demonstram que o programa de planejamento público em andamento no município de Paulista não evoluiu, existindo fartas documentações anexadas à peça de ingresso, concernentes a procedimentos administrativos, termos de ajustamento de condutas descumpridos, sendo de rigor a responsabilização do ente municipal pela implementação de medidas corretivas e preventivas, solicitadas na presente ação civil pública”, afirma o Juiz Júlio de Godoy.

**INFORMAÇÃO
E CREDIBILIDADE.
Tudo em um só lugar.**

Jornal do Commercio



Cidades

SOLIDARIEDADE

Projeto oferece suporte às famílias afetadas pelas chuvas em Goiana

Além das Enchentes atende adultos e crianças afetadas pela tragédia das chuvas em Goiana

CAROL GUERRA

As fortes chuvas que deixaram mais de 130 mortos e 125 mil desabrigados ou desalojados em Pernambuco, em maio do ano passado, apontam para a necessidade de ações de apoio contínuo às pessoas que foram afetadas pela tragédia.

Para além da cobrança aos poderes públicos por ações preventivas e de apoio aos moradores, é importante que o reforço de parcerias multissetoriais seja fortalecido, na busca pela retomada - na medida do possível - da vida após a tragédia.

“Estar com as pessoas após a tragédia, trabalhando com organismos internacionais, com o município, e com a sociedade civil para reduzir traumas, estresse e perdas com a catástrofe, é uma reconstrução relevante e que precisa ser executada em ações de médio prazo nas localidades atingidas”, afirma Ana Bianchi, gerente estratégica da Associação Voluntários para o Serviço Internacional Brasil (AVSI Brasil).

A organização sem fins lucrativos criou, em parceria com o Centro de Filantropia em Desastres (CDP), o projeto Além das Enchentes, que completa oito meses de suporte a centenas de famílias vítimas das chuvas que atingiram a cidade de Goiana (PE), localizada a 62 km do Recife, entre maio e junho de 2022.

O projeto tem como objetivo a recuperação física e emocional das



Projeto Além das Enchentes oferece apoio às famílias vítimas das chuvas, em Goiana

famílias, apoiando organizações comunitárias e do município para dar continuidade às atividades após o término da iniciativa.

Entre as principais ações do projeto está a reforma participativa do Serviço de Convivência e Fortalecimento de Vínculos (SCFV), que atende crianças e famílias das comunidades de Baldo do Rio e Impoeira.

Atualmente, o Além das Enchentes oferece atividades lúdicas e recreativas para 120 crianças, além do acompanhamento psicológico para cerca de 50 adultos.

Ao todo, 100 famílias foram beneficiadas com equipamentos essenciais para a casa, incluindo 50 geladeiras e 50 fogões, além do recebimento de cestas básicas. De acordo com os organizadores, o objetivo é entregar 500 cestas básicas até o final do projeto, com 100 unidades distribuídas mensalmente.

Em Goiana, as enchentes deixaram aproximadamente 250 famílias desabrigadas, totalizando cerca de 600 pessoas, principalmente as mais vulneráveis e que residem no entorno dos rios.



DIVULGAÇÃO

Saúde e Bem-estar

INFLUENZA

SUS ainda tem imunizantes disponíveis. Proteção é fundamental neste momento de maior circulação dos vírus da influenza

Em plena sazonalidade da gripe, Brasil continua sem atingir meta de cobertura vacinal

ELZA FIÚZA/AGÊNCIA BRASIL

CINTHYA LEITE

O Brasil registrou mais de 50 milhões de doses aplicadas contra a gripe. Os dados, ainda abaixo do esperado, são da plataforma LocalizaSUS.

A cobertura vacinal entre gestantes, idosos, puérperas, trabalhadores de saúde e professores (grupos de maior risco para adoecimento pelo vírus influenza) ultrapassou 50%, mas ainda está longe de atingir a meta de 90%.

É importante reforçar que a vacinação contra a gripe é fundamental, especialmente porque estamos no inverno (iniciou dia 21/6), que é a estação do ano com maior circulação dos vírus da influenza.

Apesar do encerramento da campanha nacional no fim de maio, a orientação do Ministério da Saúde é para que estados e municípios estendam a vacinação enquanto tiverem doses disponíveis. A recomendação é para que a população consulte as informações locais para saber onde se vacinar.

“Quero conclamar a união de todos pelo nosso Movimento Nacional pela Vacinação, um movimen-



A baixa cobertura vacinal da influenza preocupa especialistas, principalmente neste período de maior circulação dos vírus da gripe

to do Ministério da Saúde, dos Estados, dos municípios e de toda a sociedade civil. Precisamos retomar a confiança da população nas vacinas”, reforça a ministra da Saúde, Nísia Trindade.

A meta é imunizar 90% da população.

Mais de 80 milhões de doses trivalentes, produzidas pelo Instituto Butantan, foram distribu-

das para todo o País.

O Sistema Único de Saúde (SUS) ainda tem vacinas disponíveis para pessoas a partir dos 6 meses de idade.

Quem ainda não se vacinou precisa verificar o calendário do Estado e/ou município sobre a disponibilidade.

A imunização é fundamental, porque reduz a carga da doença, es-

pecialmente em pessoas com problemas de saúde e idosos, prevenindo hospitalizações e mortes, além de diminuir a sobrecarga nos serviços de saúde.

É importante reforçar ainda que a vacina contra gripe é fabricada com vírus inativados, fragmentados e purificados - ou seja, não é capaz de induzir o desenvolvimento da

doença.

Além disso, a composição e a concentração de antígenos são atualizadas a cada ano, seguindo orientações da Organização Mundial da Saúde (OMS).

O Ministério da Saúde reitera que o imunizante pode ser administrado simultaneamente com outras vacinas do calendário nacional.

Jornal do Commercio



100% DIGITAL.

ABERTO.

GRATUITO.

Enem e Educação

CURSOS PROFISSIONALIZANTES

Escola Profissional São José e Tecelões é requalificada e oferece novos cursos no Recife

RODOLFO LOEPERT/PREFEITURA DO RECIFE

Além da unidade, o programa Qualifica Recife fez a assinatura de contrato com 77 novos instrutores para as escolas da rede profissionalizante da cidade



Escola Profissionalizante São José e Tecelões foi requalificada, no bairro de Santo Amaro

LUCAS MORAES

A Escola Profissional São José e Tecelões, em Santo Amaro, área central do Recife, foi requalificada pela Prefeitura do Recife. Com investimento na ordem de R\$ 700 mil, todos os ambientes da escola foram reformados para atender alunos que buscam a qualificação profissional por meio de vários cursos. A entrega foi feita pelo prefeito do Recife, João Campos, pela secretária de Trabalho e Qualificação Profissional, Adynara Gonçalves, e pelo secretário de Educação, Fred Amancio.

Com a requalificação, a Escola passa a ofertar novos cursos, como Cuidador de Idosos e Operador de Empilhadeira, por exemplo.

A reforma também vai proporcionar melhor acomodação e ampliação da capacidade da escola, que passa receber cerca de 220 alunos por turno.

Além das salas para as aulas teóricas e espaço de acolhimento, a escola conta com espaços específicos para aulas práticas de cuidador de idosos, cabeleireiro e duas cozinhas para as turmas de gastronomia.

“É com alegria que inauguramos a requalificação deste equipa-

mento. Quem o usa e frequenta sabe que o estado de conservação era muito delicado, com severos problemas de infraestrutura. Hoje entregamos uma unidade bem melhor e autorizamos a requalificação de todas as 17 unidades da nossa cidade, com um investimento de cerca de R\$ 5 milhões”, disse o prefeito.

Durante o evento de entrega da Escola Profissionalizante São José e Tecelões foi realizada a assinatura de contrato com 77 novos instrutores para a rede da qualificação. A contratação dos novos instrutores marca a chegada de cursos

como Robótica e Fotovoltaica às escolas profissionalizantes.

ESCOLA PROFISSIONAL SÃO JOSÉ

Inaugurada em 1964 pelo Movimento de Cultura Popular (MCP), criado na gestão de Miguel Arraes, a Escola Profissionalizante São José passou a integrar a rede profissionalizante municipal em 2003, sob administração do programa Qualifica Recife. Em 2022, o espaço passou a abrigar também a Escola Profissionalizante do Sindicato dos Tecelões.

De acordo com a secretária de Trabalho, Ady-

nara Gonçalves, mais duas escolas serão entregues requalificadas. “Nosso foco é entregar uma boa estrutura aos nossos alunos para melhorar ainda mais o ensino e a aprendizagem, além de garantir bons instrutores e novas opções de cursos de qualificação”, afirmou.

Atualmente, o Recife possui 17 escolas profissionalizantes e oferece cursos em várias áreas, com carga horária diferenciada. Entre elas, Higiene e Beleza, Vestuário, Artesanato, Construção Civil, Industrial, Escritório, Arte, Idiomas, Alimentação, Saúde e Turismo.

Enem e Educação

ENSINO SUPERIOR

Entidades representativas do ensino superior reconhecem a dificuldade dos estudantes em pagar as mensalidades

Agência Brasil

Os recentes reajustes das mensalidades do ensino superior podem deixar vários estudantes de fora da faculdade, por não terem condições de pagar, de acordo com estudo feito pela Quero Educação. O levantamento mostra que enquanto os futuros alunos buscam mensalidades de cerca de R\$ 500, a média cobrada pelas instituições é R\$ 722. Isso faz com que 68% daqueles que estão em busca de uma formação superior não encontrem opções viáveis.

O levantamento foi realizado a partir das buscas feitas na plataforma Quero Bolsa, um dos braços da Quero Educação. Pela plataforma, estudantes podem obter bolsas de estudos de 5% a 80% de desconto em instituições privadas. Hoje, as bolsas ofertadas cobrem, de acordo com a Quero, 10% das matrículas nas faculdades. Mais de 1,3 mil instituições ofertam bolsas de estudo pela plataforma.

Segundo a Quero Educação, no início deste ano as maiores instituições do mercado praticavam, na plataforma, um preço médio nas mensalidades de R\$ 530, enquanto os alunos buscavam cursos com preço médio de R\$ 526. Ao longo do ano, em meio à queda no poder de compra, os estudantes passaram a buscar graduações presenciais com um preço médio de R\$ 495, enquanto o valor médio das mensalidades ofertadas na plataforma foi elevado para R\$ 722, representando um aumento de 45% em relação a faixa buscada pelos alunos.

Se antes as instituições atendiam a 63% dos estudantes que buscavam vagas, agora essa porcentagem caiu para 32%. “Não houve aumento do poder de compra dos alunos, eles não podem pagar esse preço. É isso que a gente vem alertando. Está

Reajustes das mensalidades deixam estudantes sem opção

VALTER CAMPANATO/AGÊNCIA BRASIL



Levantamento mostra que futuros alunos buscam mensalidades de cerca de R\$ 500

ficando muita gente de fora. E o fato é que as instituições não vão conseguir encher as suas salas”, alerta o diretor da Quero Educação, Marcelo Lima.

Para Lima os descontos nas mensalidades e as bolsas de estudos são mais vantajosas que os financiamentos, pois podem garantir a formação dos alunos sem que eles fiquem endividados quando deixam a universidade. “É uma grande oportunidade para as faculdades que quiserem trabalhar nesse mercado num preço mais acessível para os alunos. É uma oportunidade para elas encherem suas salas, porque é muito melhor ter uma sala cheia de alunos pagando R\$ 500 do que ter uma sala pela metade, conseguindo captar aqueles alunos que estão dispostos a pagar R\$ 720”.

REAJUSTES NECESSÁRIOS

Entidades representativas do ensino superior reconhecem a dificuldade dos estudantes em pagar as mensalidades, mas ressaltam que os reajustes são necessários, uma vez que muitas das instituições, durante a pandemia, não aumentaram as mensalidades. “O preço é formado com base no custo. Houve, pela inflação, aumento real de custos nas universidades, aumento de luz, aluguel, correção de salários”, argumenta o diretor presidente da Associação Brasileira de

Mantenedoras de Ensino Superior (ABMES), Celso Niskier. De acordo com ele, cerca da metade das vagas ofertadas pelas instituições não são preenchidas.

Segundo o diretor executivo do Sesp, que também representa as mantenedoras de ensino superior do Brasil, Rodrigo Capelato, cerca de 30% a 35% dos estudantes têm atualmente algum desconto ou bolsa. “Em 2023, houve pequena recuperação do setor, mas sempre com muito desconto, precisando ajustar valores porque o poder aquisitivo ainda está muito baixo e as famílias estão muito endividadas”, disse.

Capelato ressalta que não é possível oferecer descontos a todos os estudantes. “O valor médio das mensalidades é R\$ 800 a R\$ 1,5 mil. Senão, não pagamos os custos, principalmente no ensino presencial”.

Ambos defendem o Fundo de Financiamento Estudantil (Fies) como forma de manter os alunos e garantir a formação, já que mesmo com bolsas, eles não têm condições de pagar até o final do curso. Atualmente, o setor privado concentra 77% das matrículas do ensino superior brasileiro, de acordo com o último Censo da Educação Superior. “A gente precisa de uma forma de ingressar via setor privado, senão não consegue dar cobertura. E a melhor forma é ampliar o financiamento estudantil”,

defende Capelato.

“As pessoas que buscam ensino superior carecem de financiamento estudantil, um novo Fies até para retomar o caráter social que defendemos, como era da origem. No Brasil, se não tiver financiamento com esse caráter, vai ter mais gente precisando fazer curso superior e não conseguindo”, defende Niskier.

QUALIDADE

Para os estudantes, é importante que o ensino ofertado seja de qualidade, o que muitas vezes não tem ocorrido, de acordo com a coordenadora de Comunicação da União Nacional dos Estudantes (Une), Manuella Silva. “A gente precisa, nesse momento, para além de garantir que estudantes tenham acesso ao ensino superior, garantir a qualidade do ensino superior. O que nós vemos é o lucro acima da qualidade”, disse.

Segundo Manuella, a UNE recebe reclamações de estudantes que acabam tendo aulas gravadas há muitos anos, já desatualizadas, que não tem laboratórios para práticas, entre outras reclamações.

Sobre os reajustes, a estudante ressalta que os aumentos estão recaindo não apenas para os estudantes que estão ingressando na universidade, mas para aqueles que já estão matriculados e que acabam não tendo condições

para se manter estudando.

De acordo com Manuella, a UNE defende, além de um Fies que consiga assegurar que os estudantes concluam os cursos, uma garantia de emprego, para que possam, assim que formados, quitar suas dívidas com o programa.

“A gente defende o Fies, mas defende que ele consiga garantir o pleno emprego, para que os estudantes consigam ter acesso ao mercado de trabalho. O Fies é importante para garantir entrada na universidade, mas que seja um Fies que os estudantes consigam entrar, permanecer e concluir um curso com qualidade, que não o deixem pela metade”, defende.

FIES

Atualmente, o Fies está sendo discutido em um grupo de trabalho criado pelo Ministério da Educação. As discussões, em tese, terminam em setembro. A Portaria 390, que oficializou o grupo de trabalho, foi publicada no Diário Oficial da União (DOU) no dia 8 de março, com a finalidade de promover estudos técnicos relacionados ao Fundo, como diagnósticos sobre a situação atual do Fies, a reavaliação do limite de financiamento e a desburocratização do programa.

Criado em 1999, o Fies oferece financiamento a estudantes de baixa renda em instituições particulares de ensino a condições mais favoráveis que as de mercado. O programa, que chegou a firmar, em 2014, mais de 732 mil contratos, sofreu, desde 2015, uma série de mudanças e enxugamentos. Em 2019, foram cerca de 67 mil ingressantes no ensino superior pelo Fies.

Um dos principais motivos para as mudanças nas regras do Fies, de acordo com gestões anteriores do Ministério da Educação, foi a alta inadimplência, ou seja, estudantes que contratam o financiamento e não quitam as dívidas após formados. O percentual de inadimplência registrado pelo programa chegou a atingir mais de 40%, de acordo com dados do ministério, de 2018.

Mobilidade

INFRAESTRUTURA

Novo PAC do governo Lula prevê corredores de metrô e eletrificação do transporte público. Veja o que se sabe

FERNANDO FRAZÃO/AGÊNCIA BRASIL

Governo Lula planeja lançar novo PAC em julho com 2 mil obras previstas para serem executadas em todo o País. Infraestrutura rodoviária e de transporte coletivo estaria no pacote

ROBERTA SOARES

O governo do presidente Luiz Inácio Lula da Silva (PT) planeja lançar em julho - provavelmente no dia 2 - o chamado Novo PAC (Programa de Aceleração do Crescimento) com a previsão de executar 2 mil obras no País, entre empreendimentos federais e estaduais.

No pacote, estariam previstos investimentos em mobilidade urbana, eletrificação do transporte público, construção de corredores de ônibus e, principalmente, ampliação da malha de metrô do País. O governo Federal também estaria estudando incluir no PAC incentivos e financiamentos para renovação de frota de ônibus urbanos e metropolitanos.

O próprio presidente Lula falou sobre o Novo PAC numa live realizada na terça-feira (13/6), no Youtube. Os últimos detalhes estariam sendo acertados pela Casa Civil em reuniões do ministro Rui Costa com os governadores para definir as prioridades. Já teriam sido realizadas 18 reuniões até agora e faltariam outros



No pacote, estariam previstos investimentos em mobilidade urbana, eletrificação do transporte público, construção de corredores de ônibus e, principalmente, ampliação da malha de metrô do País



O governo Federal também estaria estudando incluir no PAC incentivos e financiamentos para renovação de frota de ônibus urbanos e metropolitanos

nove encontros.

Atualmente, seriam 356 projetos indicados pelos estados. A estimativa é que as obras federais sejam predominantes no Novo PAC, chegando a 1,7 mil unidades.

Na live, Lula anunciou que lançaria um "grande programa de obras públi-

cas", como mais um passo do governo após ter investido os primeiros meses da gestão na recriação de programas como o Bolsa Família e Minha Casa, Minha Vida.

"Como nós tínhamos uma quantidade enorme de políticas públicas que tinham dado certo, a gente

resolveu recriar essas políticas públicas para, a partir de agora, a partir do dia 2 de julho, lançar um grande programa de obras, um grande programa para o desenvolvimento nacional, com obras de infraestrutura em todas as áreas", afirmou o presidente.

NOVO PAC É PROMESSA DE CAMPANHA

O lançamento de um programa semelhante ao PAC havia sido uma promessa de campanha de Lula. Inicialmente, o governo planejava receber três projetos prioritários de cada governador, mas a quantidade acabou sendo flexibilizada.

Há duas semanas, a Casa Civil trabalhava com 499 projetos indicados pelos estados. No entanto, nos últimos dias, alguns deles acabaram retirados pelos governos estaduais e o número foi reduzido para os atuais 356.

LANÇAMENTO DEPENDE DE APROVAÇÃO DO ARCABOUÇO FISCAL

Apesar de já ter uma estimativa da quantidade de obras, o Novo PAC só poderá ser lançado, segundo o governo federal, após a aprovação pelo Senado da proposta do novo arcabouço fiscal. Só assim seria possível garantir os limites fiscais do novo programa.

CONHEÇA OS EIXOS DO NOVO PAC:

- Transportes: Rodovias, Ferrovias, Portos, Aeroportos e Hidrovias
- Infraestrutura Urbana: Minha Casa, Minha Vida; Financiamento Habitacional; Urbanização de Favelas; Mobilidade Urbana; Gestão de Resíduos Sólidos; Prevenção a Desastres: Contenção de Encostas; Prevenção a Desastres: Drenagem Urbana Sustentável
- Água para Todos: Abastecimento de Água, Esgotamento Sanitário, Infraestrutura Hídrica, Água para Quem Mais Precisa, Revitalização de Bacias Hidrográficas e Saneamento Integrado
- Inclusão Digital e Conectividade: Conectividade de Escolas e Unidades de Saúde, Infovias, Universalização do 4G e Implantação do 5G, TV Digital, TV Digital 3.0, Serviços Postais e Logística de Entregas, Satélite de Defesa e Comunicações
- Transição e Segurança Energética: Geração de Energia, Luz para Todos, Transmissão, Eficiência Energética, Petróleo e Gás, Combustíveis de Baixo Carbono, Cadeias Produtivas da Transição, Geologia e Mineração e Energia Solar
- Infraestrutura Social: Educação, Saúde, Cultura, Esporte e Justiça e Segurança Pública
- Defesa

FELIPE RIBEIRO/JC IMAGEM

Editorial

EMERGÊNCIA

Hospitais lotados de crianças

A abertura de leitos de terapia intensiva não é simples, nem na velocidade requerida para as crises

O reconhecimento oficial de situação grave na saúde pública estadual pode ser um passo importante para a tomada de providências fora do padrão, no sentido de ultrapassar a crise e lançar fundamentos para que outras como essa não se repitam. E não apenas no âmbito do governo de Pernambuco. A saúde pública, bem como o bem-estar geral da população, é responsabilidade compartilhada entre todos os níveis de gestão, que não podem lavar as mãos diante do descalabro, e sobretudo, do sofrimento das pessoas. Como no caso da dor de crianças menores de cinco anos de idade e suas famílias, vítimas do atual surto de doenças respiratórias, que superlotam

os hospitais, inclusive os leitos de terapia intensiva.

O aumento vertiginoso de casos de síndrome respiratória aguda grave (srag) nas crianças dessa faixa etária é percebido em várias partes do país. E tem relação, em parte, com o baixo índice de vacinação contra a gripe, chamando também os pais à responsabilidade perante o quadro de descontrole. Mas se a imunização insuficiente é um fracasso social que pode ser debitado, em parte, de um comportamento coletivo refratário às vacinas, por ironia, depois de as vacinas se mostrarem cruciais para a redução das mortes por Covid durante a pandemia, trata-se, antes, de um fracasso da saúde pública e dos governantes

que respondem por ela.

Atualmente, em Pernambuco, a rede de UTIs para crianças opera com a capacidade máxima lotada, sendo 219 unidades pediátricas e 111 neonatais. Nota-se que, dentro das “medidas urgentes voltadas à prevenção, controle e ampliação da rede de atenção à saúde infantil”, a abertura de leitos de terapia intensiva de reserva não pode ser descartada. O ciclo de maior incidência viral é conhecido, os momentos de pico da demanda idem. Cabe aos gestores públicos programarem a oferta de acordo com a necessidade, em especial durante os esperados períodos de crescimento da demanda. As providências de quem possui o dever de fazê-las

pode salvar vidas, e evitar a angústia dos pequenos e familiares.

Na semana passada, a fila de espera por uma UTI pediátrica em Pernambuco era de 87 crianças, incluindo recém-nascidos e bebês. Identificar a emergência é um passo importante, mas é preciso cuidar para que uma tal realidade não seja mais aceitável. Seja em articulação com outros níveis de governo, e a participação do Ministério da Saúde, seja por medidas estritamente concernentes ao governo estadual, a população anseia por soluções estruturais, capazes de impedir a repetição da crise das crianças nos hospitais nos próximos meses, ou mesmo nos próximos anos. E não faltam diagnósticos para

isso – resta vir a decisão para mudar o que não vai bem.

Vale recordar a lição da pandemia que está na memória de tantos, mas não de todos: a abertura de leitos de terapia intensiva não é simples, nem na velocidade requerida para as crises. O melhor é buscar a prevenção, ou através de vacinas, ou de outras medidas que afastem os pacientes do risco de casos graves. Mesmo assim, a contratação de pessoal qualificado, bem como a aquisição de equipamentos adequados para a terapia intensiva, podem ser feitas com antecedência, minimizando as consequências que transmitem, sempre, a mensagem de despreparo da saúde pública.

Charge - Thiago Lucas



Artigo

OPINIÃO

MARCELLO CASAL JR / AGÊNCIA BRASIL

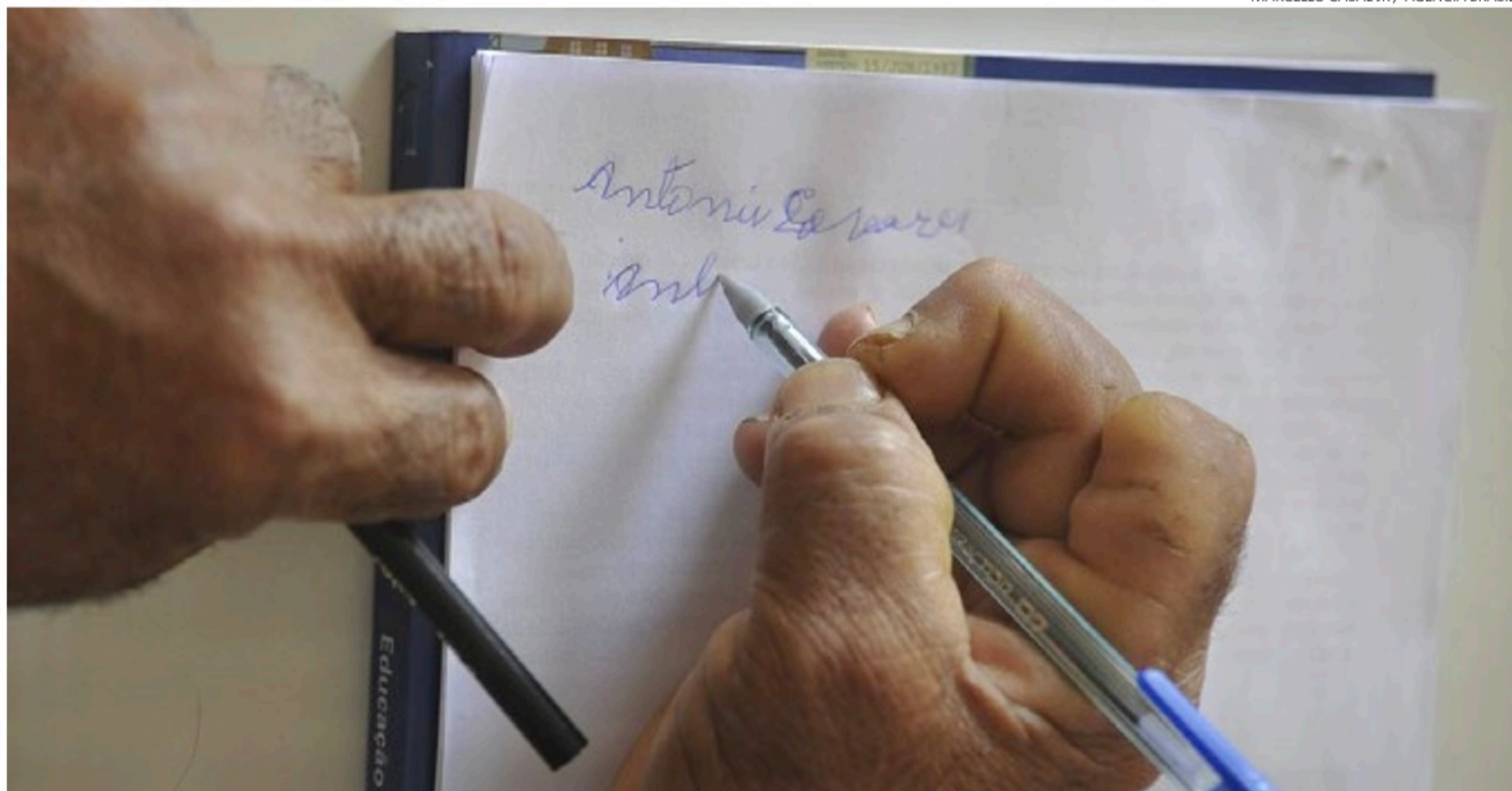

A taxa de analfabetismo no Brasil das pessoas de 15 anos ou mais recuou de 6,1% em 2019 para 5,6% em 2022

Analfabetismo: um convite à desigualdade!

A taxa de analfabetismo é uma das metas do atual Plano Nacional de Educação (PNE), que tem vigência até 2024

MOZART NEVES RAMOS

A taxa de analfabetismo é uma das metas do atual Plano Nacional de Educação (PNE), que tem vigência até 2024. Um dos itens seria a redução dessa taxa da população de 15 anos ou mais para 6,5% em 2015, e a erradicação em 2024. A meta intermediária foi alcançada somente em 2017, levando em conta a média Brasil.

Segundo dados do Instituto Brasileiro de Geografia e Estatística (IBGE), a taxa de analfabetismo no Brasil das

peças de 15 anos ou mais recuou de 6,1% em 2019 para 5,6% em 2022. Os dados mostram que houve uma redução de pouco mais de 490 mil analfabetos no país, chegando à menor taxa da série, iniciada em 2016, como foi bem colocado aqui em nosso JC. Mas isso não será suficiente para alcançar a meta global de erradicar o analfabetismo em nosso país até 2024.

Em grande parte, isso se deve à enorme desigualdade regional. Enquanto na Região Sudeste essa taxa entre pessoas de 15 anos ou mais é de apenas 3,3%, na Região Nordeste ela chega a 13,9%. Nessa região, as piores taxas ficam com os estados do Piauí (14,8%), de Alagoas (14,4%) e da Paraíba (13,6%). Em Pernambuco, essa taxa é de 11%. A questão maior em nosso estado foi a estagnação nessa taxa nos últimos anos, ao contrário do que aconteceu com a maioria dos estados bra-

sileiros. Em nosso estado, temos ainda 833 mil pessoas de 15 anos ou mais analfabetas.

Além dessa desigualdade regional, outra que se manifesta de maneira muito forte é a racial. Enquanto a taxa de analfabetismo entre os brancos de 15 anos ou mais é de 3,6%, entre os pretos e pardos esse percentual chega a 8,9%. Outra questão que se coloca é a faixa etária. Se fizermos um recorte para essa taxa relativa às pessoas de 60 anos ou mais, verifica-se que entre os brancos ela chega a 9,5%, mas entre os pretos e pardos salta para 27,1% – resultado de nossa dívida histórica com a educação.

O analfabetismo preserva a desigualdade em nosso país. Um estudo de alguns anos atrás, promovido pelo movimento Todos pela Educação, mostrou que, enquanto a chance de um filho de pai analfabeto também ser analfabeto é de 32%, essa probabilidade cai

para 0,2% se o pai tiver cursado o Ensino Superior; ou ainda: alguém cujo pai é analfabeto tem apenas 0,6% de chance de completar o Ensino Superior, contra uma probabilidade de 60% caso o pai tenha cursado o Ensino Superior completo.

São 11 milhões de brasileiros de 15 anos ou mais que não sabem ler, contar e escrever, literalmente falando. Todavia, é preciso lembrar que há também aqueles brasileiros chamados de analfabetos funcionais – que não são capazes de compreender e interpretar um simples texto. Nesse caso, são 38 milhões – ou seja, 3 em cada 10 brasileiros na faixa etária de 15 a 64 anos encontram-se nessa condição.

Se juntarmos as duas situações, temos 49 milhões de brasileiros na condição de analfabetismo pleno ou funcional – o que equivale a um país do tamanho da Argentina. Se apenas nos limitarmos a colocar

dinheiro e a pensar, no caso de Pernambuco, que o programa Juntos pela Educação vai resolver o tamanho desse desafio, estaremos nos enganando ou justificando para a população que estamos fazendo algo. É preciso muito mais.

Precisamos de um plano estratégico que contemple as diferentes regiões do estado onde estão os maiores focos de analfabetismo de pessoas com 15 anos de idade ou mais; formalizar parcerias com instituições que conhecem essas localidades; estabelecer metas e monitorá-las. Se criarmos centros populares de alfabetização itinerantes (apenas uma ideia) pelo estado, mobilizando pessoas e instituições, talvez assim consigamos avançar na velocidade esperada.

Mozart Neves Ramos, titular da Cátedra Sérgio Henrique Ferreira da USP de Ribeirão Preto e professor emérito da UFPE.

Artigo

OPINIÃO

A tecnologia, porquanto tecida pelas mãos do homem, é filha do humanismo e, como tal, deveria ser utilizada apenas para o bem-estar de todos os homens e do homem todo



REPRODUÇÃO / INSTAGRAM

Caetano Veloso, em Força Estranha, dá a imagem do mundo infantil nos rodopios das estações da vida

ROBERTO PEREIRA

O século XX se notabilizou pelos avanços tecnológicos que continuam a passos largos, ênfase para a comunicação que sendo um estreitamento entre os povos deveria ser também uma aproximação entre os homens.

Ora, a tecnologia, porquanto tecida pelas mãos do homem, é filha do humanismo e, como tal, deveria ser utilizada apenas para o bem-estar de todos os homens e do homem todo. No entanto, o homem parece vítima do seu próprio feitiço, esquecendo-se de que, segundo a lei de Deus, deveria se amar, como a si mesmo.

O tempo corre veloz. O menino que está no adulto é a melhor testemunha do tempo. Caetano Veloso, em Força Estranha, dá a imagem do mundo infantil nos rodopios das estações da vida. Que venha o poeta, um dos grandes do tropicalismo baiano: Eu vi um menino correndo

Eu vi o tempo Brincando ao redor do caminho

Daquele menino O homem, para redimir o homem, precisa encontrar no seu mun-

O mundo, a vida, o homem e Deus

do guardado as reminiscências da criança que cresceu em si mesmo, sendo esta a magia da sua temporalidade, o condão do seu caminhar.

Chamo João Cabral de Melo Neto, poeta pernambucano que, mantendo os pés na terra feita de argila e em chão batido, assim ficava sempre próximo dos severinos retirantes, sentindo a pobreza do Recife, abraçado à realidade pernambucana e regional.

Podeis aprender que o homem

é sempre a melhor medida.

Mais que a medida do homem

não é a morte, mas a vida.

Haja fome, desamparo e injustiças sociais! Haja ambição e luta pelo poder! Haja guerras e desavenças! O Capital e o Trabalho, antagônicos, assumindo os seus extremos,

para, diametralmente opostos, os colocarem nos 180 graus de divergências e de discórdias.

Maquiavel conceituou o homem como um predestinado para o mal, ao contrário de Rousseau que o considerou naturalmente bom. Maquiavel ou Rousseau? Penso que o homem nasce e vive potencializado para o bem ou para o mal, segundo um sistema de variáveis, algumas controláveis, outras incontroláveis.

A educação e uma convivência familiar saudável, um Deus e uma Fé, boas amizades, são básicos, para as crianças e para os jovens, à formação do homem bom, do homem pleno. Quando às crianças escapam o amor dos seus entes queridos, quando não se lhes dispõe a escola, quando somente se lhes sopram ventos adversos, esse mundo infantil, semeado no mal, não

pode frutificar no bem, porque singular e plural são filhos do meio.

O que se pretende, neste milênio, quando o mundo globalizado vivenciará a educação, como principal fronteira, quando o “aprender a fazer” e o “aprender a ser” serão basilares à vida, é ver o homem, detentor da técnica e da tecnologia, sabendo utilizá-las para o bem-estar da humanidade, para a conquista da paz e para uma ampla e irrestrita ação social entre nós, filhos do mesmo Pai, que ao Pai desejamos voltar livres do pecado e com a leveza da consciência que somente aos bons se pode conferir tamanha graça.

Os animais também têm as suas técnicas de sobrevivência. Ao ser humano, adveio a tecnologia que subtende uma inteligência. Pena que essa tecnologia nem sempre esteja à

disposição do homem, já que atinge mais a vilania do que a alma das pessoas, seres frágeis que somos quando diante das facilidades da vida.

A ingratidão continua a lepra da alma. O outro, um desconhecido. Quando não, vítima da ganância e da ambição humana/desumana. “A alma do outro é uma floresta escura,” afirmou o poeta Rainer Maria Rilke.

A inveja, esta a parte mais frágil da raça humana. A acadêmica Lygia Fagundes Telles reclama do “olhar oblíquo da inveja vertendo sua lágrima verde de bÍlis.” Neste pecado o combustível do ódio e da vingança, do ranço e da mágoa – o mal do caimismo e, quiçá, do mundo, desde os seus primórdios.

Que o saber conduza o homem à sua própria humanização e o amor seja a pedagogia do respeito e da cidadania, e que as pessoas enxerguem no tempo uma permanente busca de um ponto futuro: Deus!

Roberto Pereira, ex-secretário de Educação e Cultura de Pernambuco e membro da Academia Brasileira de Eventos e Turismo (Abevt).

Internacional

CONFLITO

Paramilitares de Wagner se retiraram após rebelião, o que enfraquece Putin

Em uma operação de 24 horas que levou seus homens a menos de 400 quilômetros de Moscou, Prigozhin desafiou frontalmente a autoridade do presidente russo

AFP

Os paramilitares do grupo russo Wagner se retiraram neste domingo (25), após uma rebelião de 24 horas conduzida por seu líder, Yevgueni Prigozhin, que deixará a Rússia devido a um acordo que o presidente Vladimir Putin precisou aceitar, enfraquecido após esta crise sem precedentes.

Prigozhin irá para a Belarus, de acordo com a Presidência russa, que ainda não se pronunciou neste domingo. Também não foi divulgado onde o chefe dos paramilitares está atualmente localizado.

Em uma operação de 24 horas que levou seus homens a menos de 400 quilômetros de Moscou, Prigozhin desafiou frontalmente a autoridade do presidente russo, antes de recuar e ordenar que seus combatentes voltassem às suas bases, após mediação do presidente bielorrusso, Alexander Lukashenko, o único aliado do Kremlin na Europa.

Os paramilitares se retiraram da região de Voronezh, que faz fronteira com a Ucrânia, disseram as autoridades locais no domingo, assegurando que tudo estava ocorrendo “sem incidentes”.

Eles também deixaram a



Paramilitares se retiraram da região de Voronezh, que faz fronteira com a Ucrânia

região de Lipetsk, ao sul de Moscou. No entanto, dentro e ao redor da capital russa, o “regime de operação anti-terrorista”, estabelecido na véspera como resultado do motim, ainda estava em vigor neste domingo.

Impressionantes patrulhas policiais permaneceram posicionadas ao longo da principal rodovia que sai de Moscou, no sul da capital, observou um jornalista da AFP.

Na região de Moscou, as restrições de tráfego na rodovia que liga Moscou a Rostov (sudoeste), centro nevrálgico das operações russas na Ucrânia, também vigoravam neste domingo, segundo a Avtodor, responsável pelas rodovias na Rússia.

Em Moscou, será feriado na segunda-feira, decretado no sábado pelo prefeito da cidade, Sergei Sobyanin, diante de uma situação “difícil”.

Prigozhin anunciou na noite de sábado que estava

encerrando a rebelião, iniciada um dia antes em Rostov, para evitar um “banho de sangue”.

Segundo o acordo alcançado com Lukashenko, o líder do Wagner poderá ir para a Belarus e evitar ser processado na Rússia, assim como os seus combatentes, considerando os “méritos no front ucraniano” do grupo paramilitar, disse o porta-voz do Kremlin, Dmitry Peskov.

O grupo paramilitar desempenhou um papel fundamental ao lado do Exército russo na ofensiva na Ucrânia.

As autoridades russas nunca mostraram uma atitude tão indulgente para com os seus detratores, especialmente em um contexto de repressão implacável contra os opositores e críticos de Putin e a operação contra a Ucrânia.

Para o conselheiro presidencial ucraniano, Mikhaïlo Podoliak, “Prigozhin humilhou Putin/o Estado e de-

monstrou que não há mais um monopólio legítimo da violência” na Rússia.

“O Kremlin está agora confrontado com um equilíbrio profundamente instável (...) A rebelião de Prigozhin revela sérias fraquezas”, diz um analista do think tank americano Institute for the Study of War (ISW).

A revolta dos paramilitares marcou “um desafio direto à autoridade de Putin. Portanto, isso levanta questões profundas, mostra fissuras reais”, disse o chefe da diplomacia americana, Antony Blinken, à CBS News.

Em Rostov, dezenas de pessoas aplaudiram os paramilitares na noite de sábado, gritando “Wagner, Wagner!”, enquanto eles deixavam a cidade, com seu chefe liderando o comboio.

Embora os termos do acordo permaneçam desconhecidos, parece que o presidente Lukashenko desempenhou um papel crucial. De acor-

do com seu gabinete, foi ele quem conseguiu que o chefe de Wagner parasse seu avanço sobre Moscou.

Em meio à ofensiva na Ucrânia, Moscou garantiu que o motim fracassado não afetaria suas operações e que “atingiria seus objetivos”.

O Ministério da Defesa da Rússia disse neste domingo que o Exército repeliu vários ataques no leste e no sul da Ucrânia, onde Kiev disse no dia anterior que havia lançado uma nova ofensiva e feito progressos.

O ministro das Relações Exteriores da China, Qin Gang, recebeu o vice-ministro das Relações Exteriores da Rússia, Andrei Rudenko, em Pequim neste domingo, disse o governo chinês, a primeira reunião pública entre diplomatas de ambos os países após o motim do Wagner.

A Coreia do Norte expressou forte apoio à Rússia para acabar com a rebelião com “sucesso”.

STRINGER/AFP

Internacional

REPERCUSSÃO

STRINGER/AFP



Presidente Vladimir Putin disse que motim armado por mercenários de Wagner foi “facada nas costas” e que o chefe do grupo, Yevgeny Prigozhin, havia traído a Rússia

EUA: situação da Rússia é extraordinária e criou rachaduras que não existiam antes, diz Blinken

Blinken destacou que, 16 meses atrás, as forças russas estavam “na porta de Kiev, achando que iriam tomar a cidade em poucos dias”, mas que agora o país precisa focar em se defender

Estadão Conteúdo

O secretário de Estado dos Estados Unidos, Antony Blinken, afirmou que a tentativa de rebelião do grupo mercenário Wagner na Rússia foi uma “situação extraordinária” e que criou “rachaduras que não existiam antes”. As declarações foram feitas na manhã deste domingo, dia 25, em entrevista à rede de televisão norte-americana CNN.

“Trata-se de uma questão em andamento e não vimos o final dela ainda, por isso é muito cedo para dizer o que vai acontecer”, ponderou. “Mas podemos dizer que o que vimos foi uma si-

tuação extraordinária e que criou rachaduras que não existiam antes”, disse Blinken, citando que o grupo mercenário, liderado pelo paramilitar Yevgeny Prigozhin, estaria questionando a invasão russa na Ucrânia.

Na entrevista, Blinken destacou que, 16 meses atrás, as forças russas estavam “na porta de Kiev, achando que iriam tomar a cidade em poucos dias”, mas que agora o país precisa focar em se defender em Moscou, contra mercenários aliados do próprio Vladimir Putin. “Isso levanta uma série de questões que deverão ser respondidas nas próximas semanas”, pontuou.

Blinken disse que até agora não recebeu nenhuma informação sobre qualquer autoridade militar russa que tenha sido destituída, mas que é preciso aguardar o desenrolar da situação. “Precisamos focar na Ucrânia e fazer com que eles tenham o que for preciso para defenderem seu território”, afirmou. Na avaliação do secretário, a tentativa de rebelião pode deixar a Rússia distraída com questões internas e criar uma vantagem adicional para a Ucrânia. “Mas independente disso, eles (Ucrânia) têm um plano claro e são resilientes”.

Ao ser questionado se o episódio poderia marcar “o início do fim” para

Putin, Blinken afirmou que não queria especular sobre o assunto, e que trata-se de uma questão interna da Rússia. “Mas o que temos visto é o seguinte: essa agressão contra a Ucrânia se mostra um fracasso estratégico. A Rússia está mais fraca economicamente e militarmente”, disse o secretário.

“É preciso se questionar como isso, a agressão à Ucrânia, melhorou as vidas dos russos. Claro que não melhorou, só piorou, mas é uma questão que os russos devem resolver sozinhos. O fato de você ter alguém internamente questionando essa autoridade de Putin é muito poderoso”.

Internacional

VATICANO

Papa Francisco ora por adolescente desaparecida há quatro décadas

Garota de 15 anos sumiu após uma aula de música no centro de Roma em junho de 1983

TIZIANA FABI / AFP

AFP

O papa Francisco rezou neste domingo (25) pela família de uma adolescente que desapareceu há 40 anos, um gesto que, para o irmão da menina, significa que o Vaticano se envolverá neste notório caso arquivado.

Emanuela Orlandi, de 15 anos, filha de um funcionário do Vaticano, desapareceu após uma aula de música no centro de Roma em 22 de junho de 1983.

Desde então, o caso, que deu origem a uma série exibida na Netflix ("A Garota Desaparecida do Vaticano"), gerou múltiplas teses, nunca comprovadas, e continua a fascinar os italianos com teorias da conspiração envolvendo os serviços secretos, a máfia, autoridades do Vaticano e a Maçonaria.

O pontífice argentino, após a oração do Ângelus neste domingo, disse que queria aproveitar este aniversário para "expressar, mais uma vez, minha proximidade à família, especialmente à mãe, e assegurar-lhe minhas orações".

"Estendo minha memória a todas as famílias que carregam a dor de um ente querido desaparecido", acrescentou.

A família de Emanuela exige justiça há anos e denuncia o silêncio culpado do Vaticano.

Em janeiro, o procurador-geral da cidade abriu uma investigação.

O Vaticano revelou, na quinta-feira, que havia encaminhado seus relatórios ao Ministério Pú-



Momento de oração aconteceu durante a tradicional celebração de domingo

blico de Roma, que por sua vez abriu uma investigação.

Havia "algumas pistas (...)" que mereciam uma investigação aprofundada", declarou a Santa Sé, acrescentando que obteve provas de suas instituições e testemunhos de altos funcionários da época.

O Vaticano foi acusado de dificultar as investigações por anos. Para o irmão de Emanuela Orlandi, Pietro, talvez esteja chegando a hora de avançar na investigação.

"O tabu sobre Emanuela Orlandi finalmente foi

quebrado", disse ele a repórteres neste domingo, depois de organizar uma manifestação e ouvir o discurso do papa.

"O fato de rezar é um sinal de esperança para alcançar a verdade".

As palavras do papa "já são um grande passo que exigimos há anos e anos, e até agora não havia sido dado", disse à AFP. Mas, "esperamos ações após essas palavras."

O papa Francisco também expressou sua tristeza neste domingo pelas vítimas de um embate nesta semana em uma prisão feminina em

Honduras, na qual morreram quase cinquenta detentas.

"Sinto dor pelo que aconteceu há poucos dias no centro penal de Támara", em Honduras, disse o pontífice argentino após a oração do Ângelus na Praça São Pedro.

"Uma violência terrível que semeou tanta morte e violência", acrescentou.

Os confrontos entre membros de gangues desta prisão, nos arredores de Tegucigalpa, deixaram 46 mortos na terça-feira.

Segundo as autorida-

des, detentas da gangue Bairro 18 invadiram e dispararam armas de grosso calibre contra o prédio onde estão suas rivais da Mara Salvatrucha (MS-13) e depois o incendiaram.

Em sua oração de domingo, o papa invocou a Virgem hondurenha de Suyapa, para que "ajude de coração a abrir a reconciliação e a dar espaço à convivência fraterna, também dentro das prisões".

O país da América Central tem um dos níveis mais altos de violência carcerária do mundo.

Brasil

SAÚDE

País tem aumento de 62% nas mortes por enfarte entre mulheres jovens

FREEPIK/BANCO DE IMAGENS

Público feminino teve agora aumento similar ao registrado entre homens, o que chamou a atenção dos especialistas

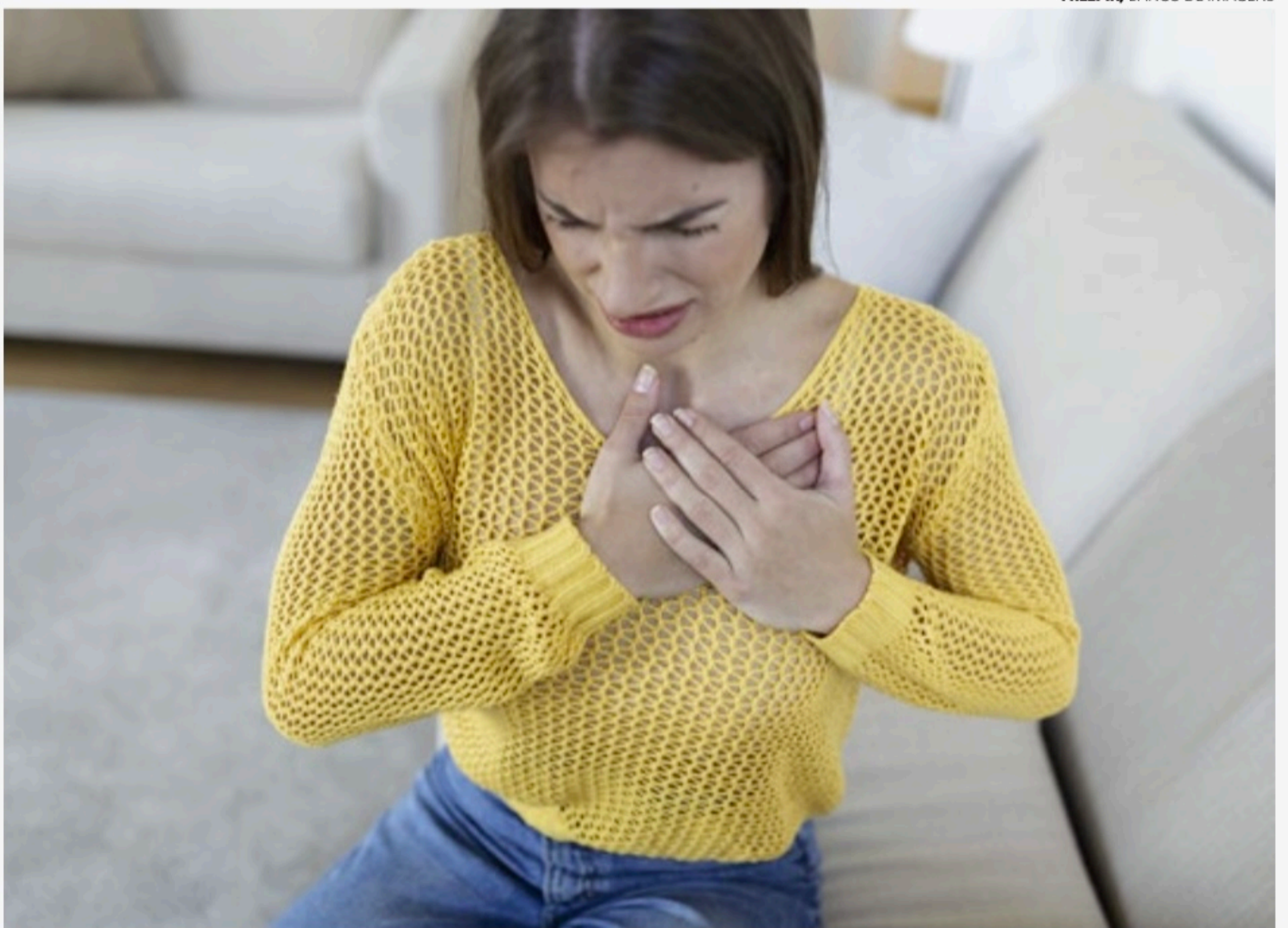

Médica alerta que mulheres sentem sintomas diferentes dos homens: podem ter cansaço extremo ou sinais semelhantes a uma crise de ansiedade

Estadão Conteúdo

O Brasil teve aumento de cerca de 62% nas mortes de mulheres de 15 a 49 anos por enfarte de 1990 para 2019, segundo dados da Sociedade Brasileira de Cardiologia (SBC). Na faixa etária de 50 a 69 anos, o número quase triplicou, com alta de aproximadamente 176%.

Tradicionalmente menos afetado por esse tipo de problema, o público feminino teve agora aumento similar ao registrado entre homens. Entre os motivos estão as mudanças no estilo de vida, que levaram a mais sedentarismo, estresse, entre outros fatores de risco.

Segundo Gláucia Maria Moraes de Oliveira, do Departamento de Cardiologia da Mulher da SBC, o cenário das mulheres em relação a enfarte merece atenção

especial.

A especialista alerta que a falta de conhecimento delas sobre os sintomas as leva a procurar tardiamente um médico e, conseqüentemente, a terem um pior desfecho. Isso porque elas podem ter sintomas diferentes daqueles apresentados homens. Eles geralmente sentem dor intensa no peito, enquanto elas podem ter apenas cansaço extremo ou sinais semelhantes a uma crise de ansiedade.

Gláucia diz que até mesmo alguns médicos não estão preparados para diagnosticar corretamente o enfarte em mulheres. “Geralmente, as pessoas chegam

ao pronto-socorro com obstrução coronária. Só que existem muitas mulheres que têm um tipo diferente de enfarte, que a gente chama de ‘minoca’, em que há uma disfunção arterial igual à de um homem, mas sem a existência de uma placa aterosclerótica (placa de gordura que obstrui o vaso sanguíneo).”

Historicamente, foi atrelado aos homens maior risco de enfarte por seus hábitos de vida, geralmente menos saudáveis que os das mulheres. Diante disso, muitos médicos da família e clínicos gerais, que atendem em pronto-socorro, estão mais atentos aos sinais do problema car-

diovascular nos homens.

“Os cardiologistas sabem dessa diferença, mas os médicos que estão nas emergências geralmente não. Por isso, queremos conscientizá-los, além das próprias mulheres, sobre o diagnóstico”, diz Gláucia.

Ela coordenou, pela SBC, um documento que indica a necessidade de protocolos médicos específicos para prevenção, diagnóstico e tratamento de enfarte nas mulheres. Os exames mais comuns para diagnosticar enfarte são o de sangue e o eletrocardiograma. Para ter uma visão mais detalhada, os médicos recorrem ao ecocardiograma e, pos-

teriormente, ao cateterismo, segundo Dennys Martins, cardiologista da franquia Clínica da Cidade que atua também em UTIs.

E o problema vai além da detecção do problema. Menos de 50% das mulheres que sofrem enfarte são submetidas a tratamento medicamentoso adequado (Mais informações nesta página). Um estudo publicado neste ano pela Academia Americana de Cardiologia observa ainda que elas são mais propensas a precisar de uma nova internação no ano seguinte ao evento e sofrem mais complicações e têm mais risco de vida nesse período.

Esportes

ARRUDA

JAÍLTON JR./JC IMAGEM



Santa Cruz lidera o seu grupo na Série D

Santa Cruz inicia semana em busca de "número mágico" na Série D

Santa Cruz encara o Sousa, fora de casa

DAVI SABOYA

Se o torcedor do Santa Cruz ouvisse que o time, após ser eliminado pelo Petrolina no Pernambucano, iria voar na Série D do Campeonato Brasileiro, com certeza iria rir de quem afirmasse isso. Mas, quebrando qualquer expectativa, o Tricolor está realmente voando na Quarta Divisão. E nesta semana tem tudo para dar um enorme passo pela classificação à próxima fase.

Nesta quarta-feira (28), o Santa Cruz encara o Sousa, da Paraíba, e, se ganhar, pode alcan-

çar um número considerado mágico na Série D. Atualmente com 18 pontos, o Tricolor iria a 21 e praticamente selaria sua classificação, ainda que não matematicamente.

Isso porque, com 21 pontos, é pouco provável que o Santa Cruz perca a vaga na próxima fase. Assim, os corais vão com tudo para tentar ganhar mais uma na competição.

"Cheguei e o grupo abraçou, em uma situação muita boa. Estamos líderes do nosso grupo e está sendo muito bom esse momento. Vamos tentar manter esse nível", disse o meia Emer-

son Souza.

O duelo, contudo, não será fácil já que será fora de casa e contra uma equipe que também luta pela classificação. O Sousa está em quarto com 13 pontos e quer se aproximar dos líderes.

Para esse jogo, o Santa Cruz terá os retornos de dois jogadores nas laterais: Rhuan Rodrigues na lateral direita e Marcus Vinícius na lateral esquerda. As escalações dos dois, porém, não foi confirmada pelo técnico Felipe Conceição.

Sousa x Santa Cruz será no estádio Mari-zão, a partir das 20h, na quarta-feira (28).

Jornal do Commercio 100% DIGITAL.
JC ABERTO.
 GRATUITO.

Acesse e fique por dentro de todo o conteúdo disponível.

ACESSE AGORA

Esportes

AFLITOS

Náutico perto de anunciar mais um reforço para Série C

Náutico volta a jogar pela Série C nesta semana, contra o Amazonas

DAVI SABOYA

O Náutico está perto de anunciar mais um reforço para a disputa da Série C do Campeonato Brasileiro. Segundo informações do repórter Antônio Gabriel, da Rádio Jornal, o Timbu aguarda no começo desta semana a chegada do atacante Jeam, de 28 anos.

Jeam deve desembarcar no Recife na madrugada desta segunda-feira e se dirigir ao centro de treinamento do Timbu para exames médicos. Estando tudo ok, assinará contrato até novembro deste ano.

O novo atacante do Náutico chega por empréstimo junto à Jacuipense. Nesta temporada, Jeam fez 24 partidas e marcou 11 gols.

Além da Jacuipense, Jeam já atuou pelos seguintes clubes: CSA, América-RN, Cuiabá, Atlético-BA, Juazeirense, Pacajus, Capivariano-SP, Jacobina-BA e Patrocinense-MG.

Jeam chega para ajudar o ataque do Náutico, que apesar de estar sendo bem efetivo na Série C, vem contando com gols de jogadores de outras posições. Não por acaso, o volante Souza é o artilheiro da equipe na Terceirona com quatro gols.

NÁUTICO NA SÉRIE C

Nesta Série C do Campeonato Brasileiro, o Náutico vem fazendo uma boa campanha. Já são seis jogos sem perder. Atualmente, o Timbu está em sexto com 15 pontos somados.

Na próxima rodada, na quarta-feira (28), o Náutico encara o líder Amazonas, em casa. A partida será nos Aflitos, às 21h30, no horário local.



Náutico se prepara para encarar o Amazonas, nos Aflitos

COLOCANDO
PERNAMBUCO
EM PRIMEIRO
LUGAR.



tv jornal



@tvjournalsbt



Esportes

ILHA DO RETIRO

Sport encara a Chapecoense de olho na liderança da Série B

Sport aguarda meia argentino, enquanto viaja sem Love e Juba para Chapecó

JAÍLTON JR./JC IMAGEM

DAVI SABOYA

Embalado na Série B do Campeonato Brasileiro, o Sport volta a campo na terça-feira (27) para enfrentar a Chapecoense. A partida será na Arena Condá, em Chapecó, a partir das 19h, no horário de Brasília. Só que enquanto mira o compromisso fora de casa, o Leão também está de olho no mercado da bola.

Após encaminhar o empréstimo de Peglow junto ao Internacional, o jogador inclusive viu a partida do Sport contra o Juventude, na rodada anterior, os rubro-negros aguardam a chegada do meia argentino Alan Ruíz. O próprio jogador postou nas redes sociais a vinda para o Brasil, sendo bem provável que ele faça exames clínicos no Sport ainda no começo desta semana. A informação é do repórter Igor Moura, da Rádio Jornal.

Tudo dando certo, Ruíz deve ser anunciado e já começar os trabalhos nesta semana. O Sport procura



Vagner Love é o artilheiro da Série B pelo Sport

um reforço para o setor para seguir firme na briga pela liderança na Série B.

Sport sem Love e Juba

Por falar em briga pela liderança, o Leão vai desfalcado para o duelo con-

tra a Chapecoense. Vagner Love e Luciano Juba sentiram problemas musculares e não viajaram para Chapecó. A informação foi divulgada pelo GE e confirmada pelo JC.

Os dois desfalques são sérios e trazem preocupação para o técnico Enderson Moreira. Love é o artilheiro da Série B com nove gols e da equipe no ano (21 gols). Juba já mar-

cou 17 gols na temporada, sendo cinco na Segunda.

Sport x Chapecoense terá transmissão ao vivo da Rádio Jornal, do Premiere e do Sportv.

DE PERNAMBUCO
PARA O MUNDO
EM UM SÓ
CLIQUE

NE10

Instagram Facebook Twitter @portaine10



Loteria

Loterias

25/06/2023



Mega Sena Concurso 2604

16 17 19 22 46 57

6 acertos	0	0
5 acertos	38	66.381,38
4 acertos	3.256	1.106,74

Quina Concurso 6172

12 13 45 47 70

5 acertos	8	27.098.455,57
4 acertos	2.567	7.431,19
3 acertos	194.275	93,51
2 acertos	4.960.265	3,66

Lotofácil Concurso 2846

04 06 08 09 10
12 13 14 15 17
19 20 21 23 24

15 acertos	1	1.355.818,62
14 acertos	252	1.611,59
13 acertos	8627	30,00
12 acertos	90232	12,00
11 acertos	481561	6,0

Dupla Sena Concurso 2532

1º sorteio

08 24 25 28 40 48

6 acertos	0	0
5 acertos	7	5.662,94
4 acertos	416	108,90
3 acertos	8.137	2,78

2º sorteio

03 14 18 23 32 48

6 acertos	0	0
5 acertos	17	2.098,62
4 acertos	614	73,78
3 acertos	10.087	2,24

Super Sete Concurso 410

1 2 3 4 5 6 7
7 9 0 5 2 2 1

7 acertos	0	0
6 acertos	3	6.682,79
5 acertos	34	842,36
4 acertos	506	56,60
3 acertos	4.404	5,00

Timemania Concurso 1954

16 24 30 37 44 52 53

7 acertos	0	0
6 acertos	0	0
5 acertos	58	1.294,26
4 acertos	830	10,50
3 acertos	8.679	3,50

Time do coração:

JACUIPENSE/BA

Ganhadores	Prêmio (R\$)
1.318	8,50

Dia de Sorte Concurso 775

08 14 17 19 21 24 30

7 acertos	1	1.512.499,71
6 acertos	49	2.683,11
5 acertos	1.821	25,00
4 acertos	22.987	5,00

Mês da sorte:

Dezembro

Ganhadores	Prêmio (R\$)
69.777	2,50

Federal Concurso 5776

1º	051399
2º	012763
3º	004489
4º	051606
5º	010814

Loteca

Concurso 1064

Jogo	Placar	Coluna
1 FLUMINENSE/RJ	1x1	ATLETICO/MG MEIO
2 CRUZEIRO/MG	0x1	FORTALEZA/CE 2
3 SAO PAULO/SP	2x1	ATHLETICO/PR 1
4 CRB/AL	2x2	ITUANO/SP MEIO
5 SANTOS/SP	0x2	CORINTHIANS/SP 2
6 TREM/AP	6x0	SANTANA/AP 1
7 BAHIA/BA	1x0	PALMEIRAS/SP 1
8 GREMIO/RS	3x1	AMERICA/MG 1
9 CORITIBA/PR	0x1	INTERNACIONAL/RS 2
10 CUIABA/MT	0x1	BOTAFOGO/RJ 2
11 VASCO DA GAMA/RJ	0x1	GOIAS/GO 2
12 SAO PAULO/AP	0x8	YPIRANGA/AP 2
13 BRAGANTINO/SP	4x0	FLAMENGO/RJ 1
14 SPORT/PE	3x0	JUVENTUDE/RS 1

Social1

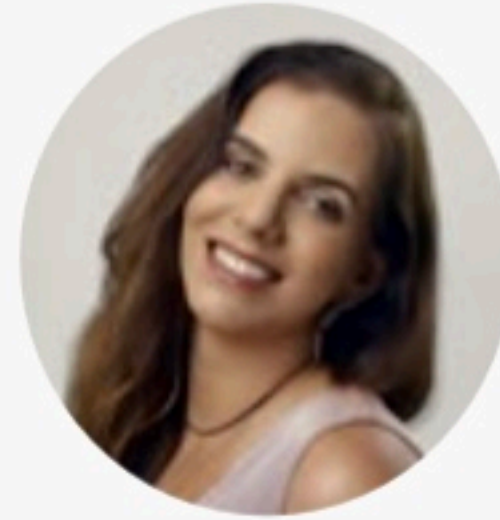

MIRELLA MARTINS

mirella@ne10.com.br

www.social1.com.br

Twitter e Instagram: @blogsocial1

Telefone: (81) 3413.6418

ASSISTENTE

Lara Calábria

lcalabria@jc.com.br

Indenizações do setor de seguros somam R\$ 450 bi em 2022

De acordo com o presidente do Sindicato das Seguradoras Norte e Nordeste (Sindsegne), Ronaldo Dalcin, com a recente publicação dos dados de Saúde Suplementar pela Agência Nacional de Saúde Suplementar (ANS), referentes ao fechamento de 2022, o setor de seguros (sem DPVAT) avançou 11,7% sobre 2021 em termos de demanda, com R\$ 618,7 bilhões em arrecadação no ano passado. No mesmo período, o setor pagou aos seus clientes R\$ 450,5 bilhões em indenizações, resgates, benefícios e sorteios, volume 13,1% superior ao ano anterior e o equivalente a 7,3 vezes o orçamento do Auxílio Brasil para todo o ano de 2022.

XILOGRAVURA

O presidente Lula enviou para o Papa Francisco, como presente, um quadro de J. Borges. O xilogravurista é pernambucano, natural de Bezerros e Patrimônio Vivo Imaterial de Pernambuco. Em 1999, o artista ganhou a Ordem do Mérito Cultural do Brasil.

POETA DO VIOLÃO

Nesta quarta, no Paço do Frevo, acontece o pré-lançamento do projeto "João Pernambuco - Coração de Violão", um selo com realização do Instituto de Arte Popular João Pernambuco e da Fundação Brasil Meu Amor, abrindo as comemorações dos 140 anos do nascimento do primeiro músico a compor para violão solo no Brasil. João Teixeira Guimarães (1883-1947) é considerado um



Sabrina Pellitteri e o artista Speto, um dos precursores do grafite no Brasil, que presenteou Porto de Galinhas com uma sereia



Sheila Wanderley e João Alberto Sobral, durante a celebração do casamento de Diogo de Paiva e Maria Paula Macedo



O cantor Daniel Gonzaga, Yolanda Celeste, Anastácia e Paulo Vanderley, durante a palestra "Causos de Seu Luiz", no Shopping Tacaruna

ALVARO MUSANTE

Pernambuco Centro de Convenções, afirmou que a iniciativa valoriza as tradições nordestinas e o período junino para uma parcela da população que geralmente não tem acesso à cultura. "Ficamos muito gratos de poder oferecer um espetáculo de qualidade para entreter esses grupos da Terceira Idade", afirma.

15 ANOS

Em um evento para convidados, no Terraço Carvalheira, a Kroma Energia irá celebrar o seu aniversário de 15 anos no mercado na próxima quinta. A empresa, idealizada por seu CEO, Rodrigo Mello, foi a primeira comercializadora de energia do Nordeste, marca que reflete seu espírito inovador aplicado à gestão, comercialização e geração de energia.

EDUCAÇÃO

A ministra da Ciência, Tecnologia e Inovação, Luciana Santos, fará palestra, hoje, às 9h, sobre "Ciência, Pesquisa e Tecnologia no Ensino Superior", no auditório do Centro Universitário Frassinetti do Recife (Uninafire), na Boa Vista. Na ocasião, a reitora, Maria das Graças Soares, aproveita para apresentar os trabalhos e pesquisas de extensão desenvolvidas pela instituição e faz um tour pelas instalações para mostrar onde os trabalhos são realizados.

ANIVERSARIANTES

Catarina Bivar, Pedro Dueire, Manoela Valadares, Fátima Salazar, Pedro Francisco e Laís Godoy.

GUGA MATOS

AMÉRICO NUNES

Social1

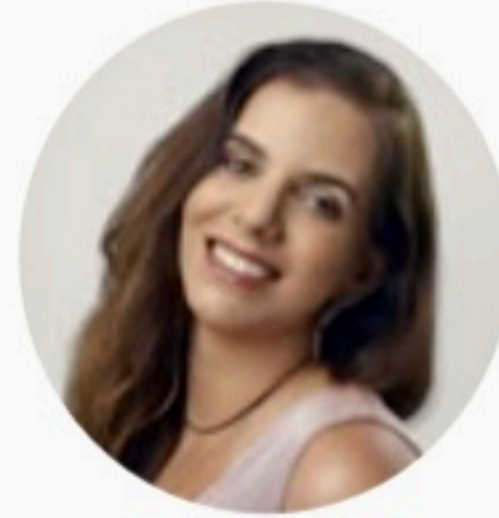

MIRELLA MARTINS

mirella@ne10.com.br

www.social1.com.br

Twitter e Instagram: @blogsocial1

Telefone: (81) 3413.6418

ASSISTENTE

Lara Calábria

lcalabria@jc.com.br

Interiorização dos serviços oncológicos em pauta na agenda pernambucana

Uma das reclamações recorrentes dos pacientes de oncologia do interior de Pernambuco é a superlotação dos hospitais da capital. Os pacientes sofrem com os constantes deslocamentos, gastos financeiros e por ficarem distante de casa num momento tão delicado. Os deputados federais Eduardo e Lula da Fonte, visitaram o Hospital do Câncer de Pernambuco e agora estão à frente da série de tratativas para construção de um Termo de Cooperação para interiorização dos serviços de oncologia através da troca de experiências, renovação de maquinário e telemedicina.

TENDÊNCIA

A empresária Romeica Batista destaca a tendência que ganha mais e mais adeptos, principalmente nas trends das redes sociais: clean girl aesthetic. “A tradução prática é um formato de beleza que reforça a transmissão de autoaceitação por meio de uma imagem de naturalidade, saúde e bem-estar. Aquele aspecto de aparência através de make suave e minimalista, incluindo pele radiante e cabelos com toque natural independente de como seja, longe daquele perfil inalcançável”, explica.

NOVO PATROCÍNIO

Após firmar apoio ao Sport em maio, o Grupo Dislub Equador agora passa a integrar, também, a lista de patrocinadores do Santa Cruz Futebol Clube. De acordo com a instituição, expectativa é que cresçam as possibilidades de reforçar o time tricolor para as próximas disputas.



A advogada especialista em Direito Médico, Odontológico e da Saúde, Maria Zilá Passo e a advogada especialista em Direito Previdenciário, Larissa Xenofonte

FEIRA

Acontece, até a quarta, a feira artigos temáticos de São João no Shopping Guararapes. No mall, o público tem acesso a comidas típicas, além

de encontrar trajes e acessórios especiais para finalizar o mês junino.

CAPACITAÇÃO

Kadu Lins, diretor geral do Instituto do

Autismo, celebra o sucesso do treinamento para cerca de 300 famílias, cuidadores de pessoas com Transtorno do Espectro Autista (TEA) e profissionais das áreas da Saúde,

Educação e Assistência Social sobre o tema “Autismo: entender para incluir”.

MÚSICA

O cantor e compositor Romero Ferro lançou sua nova aposta na música. O single “Difícil de Esquecer” foi feito em parceria com DJ Zullu e Danny Bond e já conta com um videoclipe que promete transportar o público para uma atmosfera retrô e envolvente.

DO MUNDO

São Paulo ficou entre as dez cidades mais caras do mundo para os milionários viverem. A capital paulista saltou para a nona colocação do Índice de Estilo de Vida da consultoria suíça Julius Baer Group, que neste ano foi encabeçado pela cidade-estado Singapura.



A artista plástica Mari Paiva vai expor suas telas na terceira edição do Carrousel du Louvre, no Museu do Louvre, em Paris, no mês de outubro



A deputada Iza Arruda, durante conferência internacional sobre os Direitos das Pessoas com Deficiência na ONU em Nova York, em que representou o Brasil

CAROL LARANJEIRAS/DIVULGAÇÃO

CONRAD FOTOGRAFIA

ARQUIVO PESSOAL

Cultura

LITERATURA

Fundação Gilberto Freyre premia vencedores de Concurso Internacional de Ensaaios

Evento será na próxima quarta-feira (28), na sede da FGF, com a participação dos vencedores das duas últimas edições do concurso: os pesquisadores Ulisses do Valle (Goiânia - GO) e Cibele Barbosa (Recife-PE)



Fundação Gilberto Freyre

Os ganhadores dos 1º e 2º Concurso Internacional de Ensaaios, promovidos pela Fundação Gilberto Freyre (FGF) e a Global Editora, terão seus trabalhos premiados durante evento na próxima quarta-feira (28), na sede da FGF, no bairro de Apipucos, às 17h.

Os ganhadores são a pesquisadora Cibele Barbosa (Recife-PE), vencedora do 1º Concurso Internacional de Ensaaios - Prêmio Gilberto Freyre 2020-2021; e o pesquisador Ulisses do Valle (Goiânia - GO), ganhador do 2º Concurso Internacional de Ensaaios - Prêmio Gilberto Freyre 2022-2023.

O trabalho vencedor deste ano lança luz sobre o olhar do escritor e sociólogo Gilberto Freyre a respeito da modernização do povo brasileiro. O autor é o pesquisador e professor universitário Ulisses do Valle, que assina o ensaio "Fachadas e estigmas: a modernização da sociedade brasileira à luz de Gilberto Freyre".

Nascido em 1986, na cidade de Ceres, no interior de Goiânia (GO), Ulisses teve o seu interesse despertado pela obra de Gilberto Freyre durante a graduação no curso de História, na Universidade Federal de Goiás, quando leu o livro 'Casa-grande & Senzala' pela primeira vez.

"Já naquele tempo, me intrigou o contraste entre a experiência formidável da leitura e aquilo que, um tanto inadvertidamente, se dizia sobre Freyre nos corredores universitários, nos congressos acadêmicos e, às vezes, até nas salas de aula", relata. "Era preciso estudar o Brasil e era urgente começar por Gilberto Freyre", completa Ulisses que teve seu interesse por compreender o Brasil aguçado pelas polêmicas em torno da obra do sociólogo.

Em 2020, publicou 'Sádicos e Masoquistas: uma interpretação do Brasil à luz de Gilberto Freyre'. "O ensaio premiado corresponde a uma segunda parte deste trabalho de muitos anos", explica. O

autor do ensaio vencedor, Ulisses do Valle, receberá a premiação de R\$ 20 mil e terá o ensaio publicado em formato de livro pela Global Editora.

Para a comissão julgadora, o trabalho contribuiu de maneira efetiva com os estudos freyreanos. "Um dos pontos mais polêmicos da obra freyreana é o modo como ele, Freyre, leu os signos da modernidade, do modernismo e da modernização, particularmente, no que diz respeito ao modo como o Brasil se inscreve nesses signos. A obra ganhadora enfrenta essa questão e traz contribuições inovadoras para o maior entendimento dela", pontua o coordenador da comissão, Anco Márcio Vieira.

LANÇAMENTO

Na ocasião, também será lançado o livro "Escrita histórica e geopolítica da raça: a recepção de Gilberto Freyre na França", da pesquisadora Cibele Barbosa. "Estou com uma expectativa gigante de ver

o fruto desse trabalho de tantos anos ser transformado em livro graças ao concurso. É uma oportunidade incrível de circular conhecimento, de promover novas interpretações, de renovar os estudos sobre um autor clássico e de peso no cenário nacional e internacional, de modo a pensá-lo por diferentes prismas", pontua Cibele.

O livro é fruto do doutorado da historiadora, defendido na Universidade Paris IV-Sorbonne, no final de 2011. "É uma pesquisa dedicada a analisar a circulação e a recepção da obra de Gilberto Freyre na França, em particular, e de modo geral na Europa, no período em que os livros 'Casa-Grande & Senzala' e 'Nordeste' foram traduzidos para o francês. A ideia é observar essa recepção a partir dos cenários político, social, intelectual e cultural da época". O ensaio dialoga com questões latentes na Europa pós-Segunda Guerra Mundial, como a crise do colonialismo europeu na África

e na Ásia e as discussões empreendidas pela Unesco sobre a questão racial.

"O concurso nos relembra sempre a importância de ações deste tipo, que impulsionam o estudo em torno da obra de grandes pensadores brasileiros, como é o caso de Gilberto Freyre", acrescenta a gerente editorial e de acervos da FGF, Jamille Barbosa.

PRÊMIO

O concurso é promovido a cada dois anos pela Fundação Gilberto Freyre e pela Global Editora. Em sua 9ª realização, apenas na edição passada o concurso começou a receber trabalhos de autores de outras nacionalidades, tornando-se assim, internacional. A premiação visa fomentar estudos acerca da obra do sociólogo e escritor Gilberto Freyre, mantendo ela viva, relevante e atual, e sempre lançando novos olhares a respeito das temáticas propostas pelo autor.

O gerente editorial da Global Editora, Gustavo Tuna, acredita que o concurso é uma forma de manter vivo o legado intelectual de Freyre. "É com grande entusiasmo que a Global dá continuidade a essa parceria com a Fundação Gilberto Freyre e premia mais um ensaio sobre nosso querido autor", comemora.

SERVIÇO

● Lançamento do livro **Escrita histórica e geopolítica da raça - a recepção de Gilberto Freyre na França, de Cibele Barbosa; e premiação de Ulisses do Valle, vencedor do 2º Concurso Internacional de Ensaaios - Prêmio Gilberto Freyre 2022-2023**

Quando: 28 de junho, às 17h.

Onde: Fundação Gilberto Freyre (Rua Dois Irmãos, 320, Apipucos, Recife-PE.).

*Haverá manobrista no local.

programação da TV

GRADE

Tudo pronto para começar o Primeiro Impacto PE, na TV Jornal

GUGA MATOS/JC IMAGEM

Você bem informado sobre o que acontece em Pernambuco a partir das 6h, no Canal 2, YouTube, Facebook e no tvjornal.com.br



Rodrigo de Luna estreia na apresentação do programa de notícias

SBT/TV JORNAL

06:00 – Primeiro Impacto
06:30 – Primeiro Impacto PE
08:00 – Primeiro Impacto
11:00 – Sabor da Gente
11:25 – TV Jornal Meio-dia
11:50 – Por Aqui
13:50 – Papeiro da Cinderela
14:15 – Rebelde
15:20 – Fofocalizando
17:20 – Sortilégio
18:15 – Um Refúgio Para o Amor
18:45 – Três Vezes Ana
19:35 – O Povo na TV
20:00 – SBT Brasil
20:45 – A Infância de Romeu e Julieta
21:30 – Cumplices de Um Resgate
22:15 – Programa do Ratinho
23:30 – Arena SBT
00:45 – The Noite
01:45 – Operação Mesquita
02:15 – SBT News Na TV

BANDEIRANTES/

TV TRIBUNA

04:00 – 1ª Jornal
06:00 – Show da Fé
08:00 – Igreja Internacional da Graça de Deus
08:20 – Bora Brasil
09:25 – The Chef
11:00 – Jogo Aberto
12:00 – Jogo Aberto Pernambuco
12:45 – Jornal da Tribuna – 1ª Edição
14:00 – Programação João Alberto
14:30 – Melhor da Tarde
16:00 – Brasil Urgente Pernambuco
17:00 – Brasil Urgente
18:50 – Jornal da Tribuna – 2ª Edição
19:20 – Jornal da Band
20:30 – Faustão na Band
22:00 – Valor da Vida
23:00 – Alma Selvagem
00:00 – Jornal da Noite
00:55 – Que Fim Levou?
01:00 – Esporte Total
01:55 – Doc Bandsports
02:45 – +Info
03:00 – Jornal da Band (R)

TV CLUBE /

RECORD

07:30 – Balanço Geral

Manhã
08:40 – Fala Brasil
10:00 – Hoje em Dia
11:50 – Balanço Geral PE
14:55 – Que Arretado!
15:30 – Os Dez Mandamentos
16:30 – Cidade Alerta
17:10 – Jornal da Record
17:15 – Cidade Alerta
17:40 – Jornal da Record
18:00 – Cidade Alerta Pernambuco
19:15 – Jornal Guararapes
19:55 – Jornal da Record
21:00 – Reis
21:45 – Jesus
22:45 – A Grande Conquista
23:45 – Chicago Fire
00:30 – Jornal da Record
00:45 – Entrelinhas

TV BRASIL/TV

UNIVERSITÁRIA

06:00 – Conhecendo Museus
06:30 – Visite Paraná
07:30 – Vale Agrícola
08:00 – Brasil em Dia – Ao Vivo
08:15 – TV Brasil Anima-

da
11:00 – D.P.A. - Detetives do Prédio Azul
11:30 – Tem Criança da Cozinha
12:00 – Repórter Local – Ao Vivo
12:15 – Repórter Brasil Tarde – Ao Vivo
13:00 – Bugados
13:30 – D.P.A. - Detetives do Prédio Azul
14:00 – Sessão Família
16:00 – Brasil Visto de Cima
16:30 – Órfãos da Vida Selvagem
17:00 – Cidades Secretas
18:00 – DPA – Detetives do Prédio Azul
18:30 – Seis na Ilha
19:00 – Repórter Brasil
19:40 – Stadium – Ao Vivo
20:00 – Os Imigrantes
21:00 – Sem Censura
22:00 – Brasil Visto de Cima
22:30 – Cine Doc
00:15 – Os Imigrantes
01:15 – Cidades Secretas
02:15 – Brasil Visto de Cima
02:45 – Sem Censura
03:45 – Cine Doc
05:30 – Conhecendo Museus

REDE GLOBO /

CANAL 13

04:00 – Hora Um
06:00 – Bom Dia Pernambuco
08:30 – Bom Dia Brasil
09:30 – Encontro com Patrícia Poeta
10:35 – Mais Você
11:45 – NE1
13:00 – Globo Esporte
13:25 – Jornal Hoje
14:45 – Edição Especial – Mulheres de Areia
15:05 – Chocolate Com Pimenta
15:30 – Sessão da Tarde
17:05 – Mulheres Apaixonadas
18:25 – Amor Perfeito
19:10 – NE2
19:40 – Vai Na Fé
20:30 – Jornal Nacional
21:20 – Terra e Paixão
22:25 – Tela Quente
23:25 – Falas de Orgulho
00:10 – Jornal da Globo
01:00 – Conversa Com Bial
01:40 – Reapresentação Novela II – Vai Na Fé
02:25 – Comédia na Madrugada I
03:15 – Comédia na Madrugada II

Resumo das novelas

SINOPSE

Clara se emociona durante a exposição de Rafa em Vai na Fé

Confira resumo dos capítulos das novelas da televisão aberta desta segunda

SBT/TV JORNAL

(20H45) A INFÂNCIA DE ROMEU E JULIETA

Hélio conversa com Romeu na frente do CEC; o garoto se depara com Leandro do outro lado da rua. Romeu consegue fugir a tempo de Leandro. As crianças do Lado Torre visitam uma horta comunitária no Lado Vila e Alex pensa em um plano para sacanear os rivais. Após a confusão sobre Enzo trabalhar na Monter, Mariana e Amanda se desculpam. Leandro diz a Hélio que ele foi covarde ao colocar a associação de moradores na frente para impedi-lo. Bassânio revela a Pórcia que está aprendendo libras por conta dela e a jovem se emociona. A gangue Pedalzeira acredita que os "Rollezera" sejam Ellen, Ian e Nath. Téo e Patrick comentam com Julieta sobre ela aparentar estar do Lado Torre e pedem que ela comprove que está do mesmo lado. Patrick e Téo sugerem jogar bexiga d'água em Rômulo (Romeu), Juli aceita. Mais tarde, Daniel comenta com Telma que deseja abrir um restaurante sozinho; Telma responde que agora tem dinheiro para investir e que ela poderia ser sócia dele. Romeu e Julieta se falam por chamada de vídeo, Vera entra no quarto de Romeu e pergunta com quem ele está dialogando. Romeu diz que é Rosalina e Vera afirma que quer falar com a menina.

BAND / CANAL 4

(22H) VALOR DA VIDA

Camilla vai à casa de Júlia para assinar o documento da guarda,



José Loreto como Lui Lorenzo em Vai na Fé, que começa a partir das 19h40

mas afirma que quer esperar por Artur. Aisha diz à irmã que elas não podem deixar a mãe se casar com Jesus. Raisa pergunta por que a jovem mudou de ideia, mas a dançarina não quer contar. Dalva e Leo se beijam, porém a brasileira explica que tem que ficar com Jaques por causa do filho. Leo fala que está apaixonado por ela e tenta convencê-la a desistir do casamento. Jaques liga para Dalva e conta que Cidália está no hospital. Jamilah revela que viajará ao Líbano com Jesus para resolver o problema com Nasser, mas Aisha não quer que ela vá.

RECORD - CANAL 9

(21H45) JESUS

O capítulo não envia-

do pela emissora.

REDE GLOBO

(18H25) AMOR PERFEITO

Marcelino se desespera com a possibilidade de ser adotado por Gilda, e Marê afirma que não deixará isso acontecer. Verônica garante a Érico que seu restaurante será um sucesso. Albuquerque vibra com a gravidez de Lívia. Júlio explica a Orlando sua atuação contra a adoção de Marcelino por Gilda. Gilda insiste em se aproximar de Marcelino que a repele. Marê confronta Gilda. Celeste e as crianças apoiam Marcelino. Cândida comenta com Anselmo sobre a felicidade de Verônica e Érico. Gaspar promete a Luís que se vingará de Gilda.

(19H40) VAI NA FÉ

Lumiar observa Ben com Sol. Clara se emociona durante a exposição de Rafa. Yuri se preocupa com o enjoo de Guiga. Lumiar pede para falar com Clara sobre a audiência. Ben se emociona ao ver sua foto com Sol na exposição de Rafa. Lumiar sugere que Theo fale com Clara. A Receita Federal faz uma operação nos contêineres de importação, e Theo alerta Orfeu. Guiga conta para Yuri que mentiu sobre o tempo de sua gravidez. Ben tenta ameaçar Orfeu. Clara discute com Helena por causa de Theo. Lucas se irrita com Stuart. Lumiar pede a Estevão a documentação que comprova a fraude de Ben no exame de DNA. Yuri rompe com Guiga. Dora mente para Lumiar. Chega o dia da audiência contra

Theo.

(21H20) TERRA E PAIXÃO

Daniel pede paciência a Aline até que sua situação com Caio e Graça seja resolvida. Luigi apresenta a falsa mãe para Antônio e Irene. Petra toma comprimidos antes do casamento. Caio comenta com Daniel que a mãe de Luigi parece falsa. Franco termina com Laurita. Luana diz a Kelvin que assumirá o bar se Berenice não aparecer. Antônio diz a Irene que não confia em Luigi. Aline fica sabendo por Franco que a primeira parcela do seu empréstimo foi paga. Ademir conta a Caio que pagou a parcela do empréstimo de Aline para afrontar Antônio. Antônio promete destruir a pessoa que pagou a dívida de Aline.

ESTEVAM AVELLAR/GLOBO

Horóscopo

ASTROLOGIA

ARTE/JC



Veja a previsão para o seu signo no horóscopo desta segunda-feira

Explosão destemperada

Por um nada podemos levar o tom da voz e dos gestos a uma agressividade excessiva

Estadão Conteúdo

Marte em quadratura com Urano é um dos indicadores astrológicos mais fortes para a violência destemperada.

Por um nada podemos levar o tom da voz e dos gestos a uma agressividade excessiva.

Dia de conflito e gestos radicais, no âmbito social e individual.

Nossa pior colaboração num momento como este é dar vazão a todo e qualquer impulso confiando nas imoderações e na falta de critério.

Há muito a perder. A Lua Crescente indica que os excessos do dia podem prejudicar bem o que estamos a construir.

ÁRIES

Alto risco para investir ou especular com seus recursos. As ousadias, inclusive no

amor, tendem a dar com os burros na água. Os desejos irresistíveis põem tudo a perder.

TOURO

Dia de grandes tensões e discórdias, ainda mais no casamento, parcerias e ambiente familiar. Ninguém lhe obedece como você gostaria, e você tende a reagir muito mal.

GÊMEOS

Conflito de ideias no trabalho e mesmo nas conversas triviais. Sua mente se mostra rebelde e briguenta. O sarcasmo e as palavras afiadas podem causar danos irreversíveis.

CÂNCER

Atenção à forte passio-

nalidade dos sentimentos amorosos e à não aceitação das limitações que as relações humanas lhe impõem. Confrontar os limites custará muito caro.

LEÃO

Ao tentar defender ou se impor em seu território poderá causar conflitos fortes. A afronta e as retaliações só pioram a situação. Seria muito melhor se você agisse com flexibilidade.

VIRGEM

Os confrontos e tensões surgem nas relações de cotidiano, no trabalho e na relação com chefes e subordinados. As ações ousadas tendem a ser as mais equivocadas.

LIBRA

Atenção para não por a perder seus bens, seus melhores recursos, sua própria pessoa, assim como seus melhores projetos. Não force nada. Entenda as mudanças solicitadas.

ESCORPIÃO

O apego às suas convicções e segurança se opõe às obrigações que autoridades lhe impõem. A tensão cresce quando cada parte quer se preservar a qualquer custo.

SAGITÁRIO

Pensamentos e sentimentos se rebelam e se voltam contra você mesmo. Conclusões são precipitadas e tendem a prejudicá-lo. A desorientação afeta e perturba tudo.

CAPRICÓRNIO

Os compromissos não são atendidos como gostaria. Você pode reagir com violência. Para atingir certas metas que havia se programado poderá cometer desatinos.

AQUÁRIO

Rebeldia contra tudo e contra todos, ainda mais contra aqueles que tentarem se impor, em nome de alguma autoridade ou supremacia. Ao explodir, pode prejudicar a si mesmo.

PEIXES

A perda de rumo ou o planejamento desajeitado provocam problemas graves em sua rotina, ou mesmo na saúde. Não teime em caminhar às cegas: olhe o que está fazendo.