

Pernambuco recebe R\$ 58 milhões para projetos de inovação Política 4

Estado e União reúnem-se para atender três mil desabrigados

A governadora Raquel Lyra reuniu-se com os ministros da Integração e Desenvolvimento Regional, Waldez Góes; e do Desenvolvimento Social, Assistência Social, Família e Combate à Fome, Wellington Dias. O governo federal enviou mais de três mil cestas básicas e garantiu o pagamento do Bolsa Família para toda a população dos municípios atingidos, além de R\$ 20 mil para cada grupo de 50 pessoas. São 15 cidades da Mata Sul afetadas pelas fortes chuvas. [Vida Urbana 12](#)

SANDY JAMES / DP

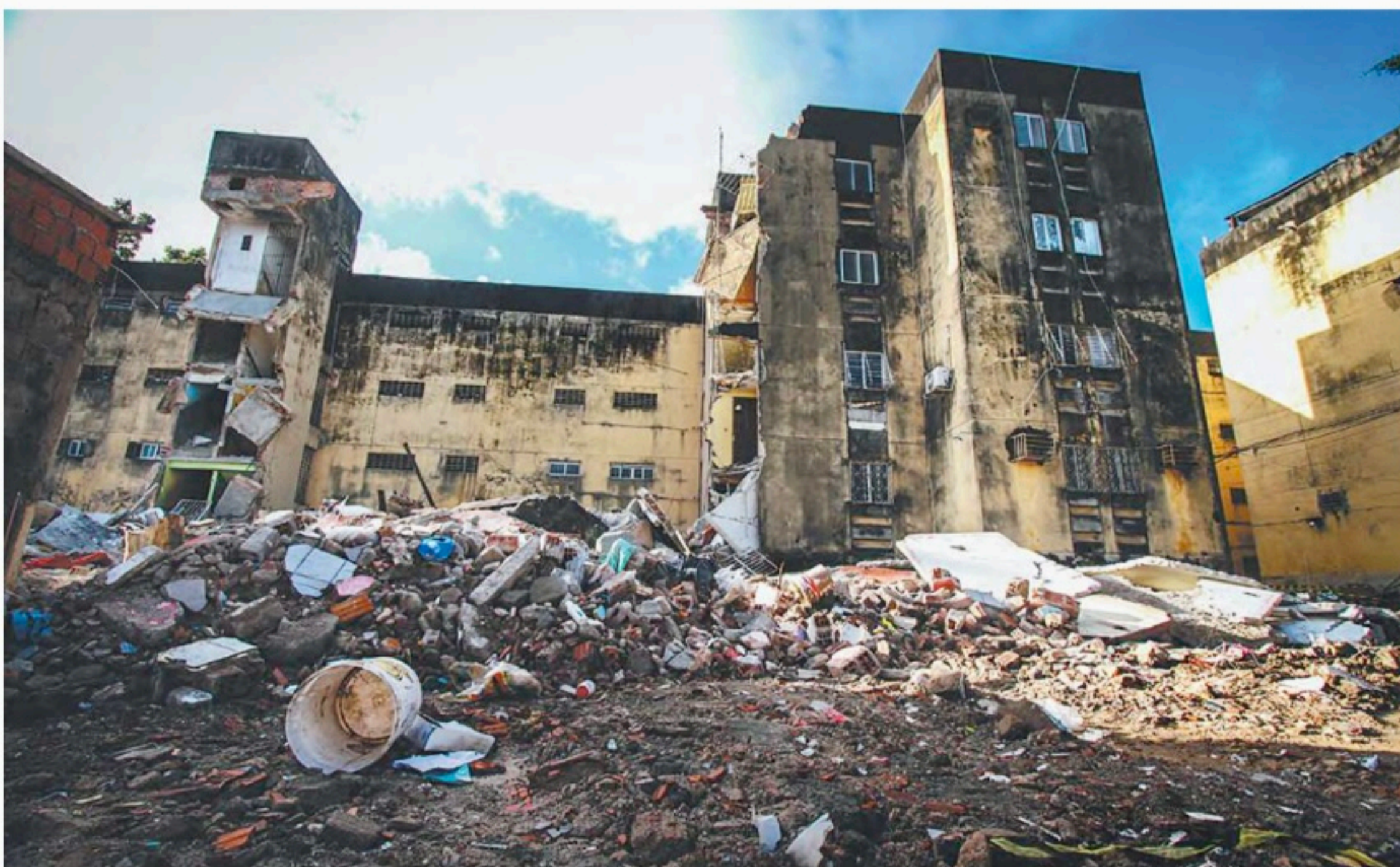

PAULISTA

Mais três blocos interditados no Conjunto Beira-Mar

Moradores relataram ter ouvido fortes estalos no bloco D8, vizinho ao que desabou parcialmente na última sexta-feira. [Vida Urbana 12](#)

POLÍCIA CIVIL

Preso suspeito de estuprar quatro mulheres no aeroporto

[Vida Urbana 13](#)

ESTEFINHO FRANCELINO / CAMPINENSE



2 X 0

SANTA PERDE O JOGO E O TÉCNICO

Derrota para o Campinense deixou o Tricolor fora do grupo de classificação. Felipe Conceição foi demitido. [Esportes 16](#)

ENOC JÚNIOR / YPIRANGA FUTEBOL CLUBE



3 X 3

NÁUTICO ARRANCA EMPATE NO FIM

Timbu perdia por 3x1 para o Ypiranga até os 45 do segundo tempo, quando marcou dois gols nos acréscimos. [Esportes 15](#)



sac
(81) 9217 0191 (whatsapp)
sac@diariodepernambuco.com.br



assinaturas
(81) 3320 2020 (capital)
0800 2818822 (interior)
Fotografe o QR code e acesse a página para fazer a sua assinatura do Diário

nas redes

YouTube [diariodepernambucoTV](#)
Facebook [Diário de Pernambuco](#)
Twitter [@DiarioPE](#)
Telegram [DiariodePernambucoOficial](#)
Instagram [@diariodepernambuco](#)

Anuncie no **classilider 3419 9000**
[classilider@diariodepernambuco.com.br](#)
[editais@diariodepernambuco.com.br](#)
[depto.comercial@diariodepernambuco.com.br](#)



Rafaella Rietra Viana *

opinia.pe@diariodepernambuco.com.br

A importância da Agenda ESG no ambiente corporativo

Em evidência nos quatro cantos do globo terrestre, a sigla ESG (gestão ambiental, social e de governança, traduzindo do inglês para o português) é uma ressignificação do mercado. O termo, que se refere às boas práticas no ambiente corporativo, é usado como critério para definir se a empresa tem sustentabilidade empresarial, ampliando a perspectiva de análise do negócio para além das métricas financeiras. É uma tendência mundial que veio para ficar, sobretudo, nos tempos atuais, quando o planeta busca saídas para os danos efeitos das mudanças climáticas e para reduzir as desigualdades sociais entre os países.

Há uma busca maior por investimentos sustentáveis em todas as faixas etárias, mesmo considerando os valores e visões de mundos distintos. Dados publicados pelo Pacto Global e Stilingue sobre a evolução do ESG no Brasil, por exemplo, indicam que o apetite por aplicações mais sustentáveis aumentou nos últimos anos: 54% dos nascidos entre 1945 e 1964 (baby

boomers) tendem a optar por esse tipo de investimento, número que cresce para 78% entre as pessoas que nasceram de 1981 a 1995 (millennials) e para 84%, entre 1997 e 2010 (geração Z).

O ESG ajuda na formação de uma visão mais abrangente, levando as organizações a adotar melhores práticas ambientais, sociais e de governança, proporcionando vantagem competitiva em relação aos concorrentes e acesso a novos mercados e investimentos. A sustentabilidade envolve ações e práticas que visam minimizar o impacto ambiental, promover a justiça social e garantir a prosperidade econômica a longo prazo. Isso inclui a adoção de práticas empresariais responsáveis, a conservação dos recursos naturais, o uso eficiente de energia e da água, a proteção da biodiversidade, a promoção da igualdade e a responsabilidade social corporativa, entre outros aspectos relevantes para o bem-estar socioambiental.

Enquanto o ESG representa um conjunto de critérios específicos usado, principalmente, por investidores pa-

ra avaliar empresas, a sustentabilidade é um conceito mais amplo que se aplica a várias dimensões da sociedade e do meio ambiente. No entanto, é importante destacar que os critérios ESG são frequentemente considerados como parte integrante da busca pelo desenvolvimento sustentável.

Nesses três pilares, há temas im-

O ESG ajuda na formação de uma visão mais abrangente, levando as organizações a adotar melhores práticas ambientais

portantes a serem considerados: ambiental (uso de recursos naturais, como água e energia elétrica; poluição do ar e da água; geração e descarte de resíduos; desmatamento, biodiversidade e emissão de carbono); social (direitos humanos, ações de saúde e segurança da equipe de colaboradores; satisfação dos clientes, engajamento e motivação dos funcio-

nários; programa de treinamento, qualificação e desenvolvimento dos colaboradores; diversidade dos integrantes da equipe, proteção de dados, relacionamento com a comunidade e monitoramento da cadeia de fornecedores); governança (relatórios financeiros e contábeis transparentes, gestão de riscos, conduta corporativa, composição de conselhos, estrutura do comitê de auditoria e de ética; existência de um canal de denúncias, políticas de transparência e de combate à corrupção).

O principal objetivo é entender como os critérios ESG afetam o negócio. Para isso, é necessário cruzar e priorizar os principais temas socioambientais e de gestão que impactam o público que se relaciona com a empresa. Uma ferramenta utilizada é a matriz de materialidade, que se trata de um instrumento para identificar e priorizar as questões mais importantes para a instituição e os stakeholders.

Além disso, é importante considerar os elementos que influenciam a empresa na tomada de decisões para

o presente e para o futuro. As certificações também têm protagonismo nesse cenário. Os documentos evidenciam o comprometimento da corporação com as causas sustentáveis. Um bom exemplo de selo são os ODS – Objetivos de Desenvolvimento Sustentável, que sinalizam o comprometimento da empresa com 17 causas específicas estabelecidas pela Organização das Nações Unidas (ONU), que vão dos cuidados ambientais às relações sociais e de governança.

Os investimentos em ações, projetos e programas em sintonia com as práticas ESG somente trazem benefícios para quem adere aos princípios da bem-vinda plataforma mundial. As empresas que têm a sustentabilidade como pilar do desenvolvimento terão protagonismo no mercado corporativo. Quem resiste a incorporar as novas práticas de gestão, terá que rever as estratégias para não enfraquecer a imagem no mercado e sucumbir.

*** Diretora-executiva da 3R Soluções Ambientais Inteligentes**



Rafael Torres *

opinia.pe@diariodepernambuco.com.br

Aplicação da lei brasileira ao caso André Valadão

Antes de adentrar na análise técnica jurídica sobre a manifestação do pastor André Valadão, importante apresentar uma breve digressão acerca do caso: no domingo (03/07/2023) o pastor, participando de um culto religioso na filial da Igreja Batista da Lagoinha, em Orlando, nos Estados Unidos aduziu que, se pudesse, "Deus mataria" e "começava tudo de novo" em relação à comunidade LGBTQIA+. Em seguida, afirmou aos fiéis que "agora estava com eles" e que deveriam "ir para cima".

Sua fala foi palco de imensa reper-

cussão, apresentando a grande mídia e alguns operadores do Direito que o discurso do pastor caracterizaria homofobia e incitação ao crime.

Após esses breves relatos sobre o caso, a análise a ser feita através deste artigo não é no tocante à discussão se o ato do pastor André Valadão foi ou não homofóbico, poderá ser assunto a ser refletido em um outro momento, mas o que remonta é, se assim for considerada, poderia haver responsabilização criminal em face do pastor André Valadão tendo em vista que o discurso ocorreu em país estrangeiro?

O caso demanda em um primeiro instante conhecer a despeito da eficácia da lei penal brasileira no espaço, mais precisamente quanto à extraterritorialidade. Necessário para tanto, entender que a lei penal brasileira adota um critério geral, no sentido de que ela é válida dentro de todo o território brasileiro. Todavia, em casos excepcionais, a nossa lei poderá extrapolar os limites do território brasileiro, alcançando crimes cometidos exclusivamente em países estrangeiros, é o que se apresenta pela extraterritorialidade, presente no artigo 7º do CP.

O dispositivo acima, entre outras, elenca a possibilidade da reprimenda quando houver a prática de um crime e o Brasil seja obrigado a reprimir em virtude de ser signatário de tratados ou convenções internacionais.

Para um segundo momento de compreensão necessário conhecer que há criminalização por atos homofóbicos no nosso país, desde o ano de 2019, com o julgamento do MI 4733/DF, pelo Supremo Tribunal Federal, que equiparou aquele comportamento com o crime de racismo, crime previsto na lei 7.716/89.

Por ser o Brasil signatário de tratados internacionais que punam o crime de racismo, como, por exemplo, Convenção Interamericana Contra o Racismo, a Discriminação Racial e Formas Correlatas de Intolerância a essas práticas, havendo decreto assinado pelo Poder Executivo, há respaldo normativo para aplicação da lei penal brasileira frente ao caso envolvendo o pastor evangélico André Valadão, pois é possível a inserção do fenômeno penal da extraterritorialidade vinculada, mesmo tendo o caso ocorrido em país estrangeiro.

*** Advogado, professor, mestre e doutorando em Direito**

DIÁRIO de PERNAMBUCO Fundado em 1825 por Antonino José de Miranda Falcão	DIRETORIA			VENDA AVULSA	<table border="1"> <tr> <td></td> <td>SEGUNDA a SEXTA</td> <td>SUPER EDIÇÃO</td> <td>DOM (compromisso)</td> </tr> <tr> <td>Localidade</td> <td></td> <td></td> <td></td> </tr> <tr> <td>PE</td> <td>R\$ 3,00</td> <td>R\$ 5,00</td> <td>R\$ 2,00</td> </tr> <tr> <td>PB</td> <td>R\$ 3,00</td> <td>R\$ 5,00</td> <td>R\$ 2,00</td> </tr> <tr> <td>Outros estados</td> <td>R\$ 4,00</td> <td>R\$ 8,00</td> <td>R\$ 2,00</td> </tr> </table>		SEGUNDA a SEXTA	SUPER EDIÇÃO	DOM (compromisso)	Localidade				PE	R\$ 3,00	R\$ 5,00	R\$ 2,00	PB	R\$ 3,00	R\$ 5,00	R\$ 2,00	Outros estados	R\$ 4,00	R\$ 8,00	R\$ 2,00	ASSINATURAS*
		SEGUNDA a SEXTA	SUPER EDIÇÃO			DOM (compromisso)																				
Localidade																										
PE	R\$ 3,00	R\$ 5,00	R\$ 2,00																							
PB	R\$ 3,00	R\$ 5,00	R\$ 2,00																							
Outros estados	R\$ 4,00	R\$ 8,00	R\$ 2,00																							
<table border="1"> <tr> <td></td> <td>PE / PB</td> <td>Outros estados</td> </tr> <tr> <td colspan="3">segunda a domingo:</td> </tr> <tr> <td>anual</td> <td>R\$ 990,50</td> <td>R\$ 1.877,00</td> </tr> <tr> <td>semestral</td> <td>R\$ 495,25</td> <td>R\$ 938,50</td> </tr> <tr> <td colspan="3">sábado e domingo:</td> </tr> <tr> <td>anual</td> <td>R\$ 260,00</td> <td>R\$ 624,00</td> </tr> </table>		PE / PB	Outros estados	segunda a domingo:			anual	R\$ 990,50	R\$ 1.877,00	semestral	R\$ 495,25	R\$ 938,50	sábado e domingo:			anual	R\$ 260,00	R\$ 624,00								
	PE / PB	Outros estados																								
segunda a domingo:																										
anual	R\$ 990,50	R\$ 1.877,00																								
semestral	R\$ 495,25	R\$ 938,50																								
sábado e domingo:																										
anual	R\$ 260,00	R\$ 624,00																								
COMO ENTRAR EM CONTATO COM O DIÁRIO: Leitor: 81 2122 7500 assinante: 3320 2020 (capital) 0800-2818822 (interior) Depart. Comercial e Marketing: 81 21227888/7892				Baixe o nosso novo app: DP DIGITAL Disponível na Play Store e na App Store																						



por Carlos Cavalcanti

Diário político

politica@diariodepernambuco.com.br

Reforma

Uma fonte da coluna ligada ao alto clero do Republicanos demonstrou a insatisfação da cúpula do partido com as movimentações de última hora, bem como o voto do deputado federal Fernando Monteiro (PP), que resultaram na derrubada dos incentivos fiscais ao polo automotivo de Goiana. A manutenção do subsídio ao setor constava no texto-base da reforma tributária aprovado na última sexta (7) pela Câmara Federal, mas um destaque acabou por suspender o benefício, que contou com o aval de Monteiro, único parlamentar pernambucano a favor da alteração na matéria. "Isso foi uma articulação de lobistas do Sul e Sudeste. E com isso o estado pode perder recursos estimados em R\$ 5 bilhões", relatou a fonte, ao acrescentar que cabe ao Senado reverter "um duro golpe contra Pernambuco".

PL e Solidariedade?

Presidente do PL em Pernambuco, Anderson Ferreira se deparou com uma situação que pode complicar os planos de fortalecimento da legenda para as eleições de 2024. O deputado federal Fernando Rodolfo, pré-candidato do PL à Prefeitura de Caruaru, trouxe para o grupo político o agora presidente municipal do Solidariedade, Armandinho do Acordeon. O discurso é de estabelecer uma ampla frente política contra a reeleição de Rodrigo Pinheiro (PSDB). Resta saber como o eleitorado de direita vai receber a ideia de ver, no mesmo palanque, na Capital do Agreste, Anderson Ferreira e Marília Arraes.

Campo

Presidente do PT em Pernambuco, o deputado estadual Doriel Barros comemorou o repasse de R\$ 1 milhão feito pelo Ministério do Desenvolvimento Agrário e Agricultura Familiar para o Instituto Agrônomo de Pernambuco (IPA). O recurso vai ser destinado ao projeto de Assistência Técnica e Extensão Rural (Ater) do órgão.

Jaboatão

Ex-deputado estadual e ex-prefeito do Jaboaão dos Guararapes, Elias Gomes (MDB) defendeu a retomada das obras da Barragem do Engenho Pereira, entre os municípios de Moreno e Vitória de Santo Antão, como solução para as enchentes na cidade da Região Metropolitana. A estimativa é que a intervenção demande investimentos na ordem de R\$ 54 milhões. "Apesar do alto custo, é possível tirar o projeto do papel articulando-se com os governos estadual e federal, e com os parlamentares que receberam votos na cidade", disse o emedebista.

Agenda

Coube à vice-governadora Priscila Krause (Cidadania) representar o Palácio na cerimônia de posse de Danilo Cabral (PSB) como novo superintendente da Sudene, principal órgão de fomento de políticas públicas voltadas ao desenvolvimento socioeconômico do Nordeste. Raquel Lyra (PSDB) passou parte da segunda (10) sobrevoando cidades da Mata Sul atingidas pelas chuvas dos últimos dias.

ALINY AGOSTINHO
politica@diariodepernambuco.com.br

Empossado no governo Lula (PT) como novo gestor da Superintendência do Desenvolvimento do Nordeste (Sudene), em ato realizado ontem (10), na Escola Judicial de Pernambuco (Esmape), o ex-deputado federal Danilo Cabral (PSB) afirmou, em discurso, que pretende atuar para reduzir as desigualdades regionais e gerar oportunidades de emprego para a população da região. "Primeiramente, vamos recompor o espaço de diálogo da Sudene com os governadores do Nordeste. A partir desse primeiro passo, vamos construir um plano de interesses com a nossa visão de futuro para uma região inovadora, justa e próspera, reconhecida por sua cultura, seus biomas e suas instituições, e por garantir vida digna a todos", disse o socialista.

A cerimônia de posse foi prestigiada por diversas autoridades dos poderes Executivo, Legislativo e Judiciário, entre elas o ministro Waldez Góes, da Integração e do Desenvolvimento Regional; o ministro de Pesca e Aquicultura, André de Paula (PSD); a ministra de Ciência, Tecnologia e Inovação, Luciana Santos (PCdoB); a vice-governadora Priscila Krause (Cidadania); o presidente do Banco do Nordeste do Brasil, Paulo Câmara; o prefeito do Recife, João Campos (PSB); e os senadores Teresa Leitão (PT) e Humberto Costa (PT). Ainda estiveram presentes os governadores João Azevêdo (PSB), da Paraíba; e Fátima Bezerra (PT), do Rio Grande do Norte.

Ex-candidato do PSB ao Governo de Pernambuco, Danilo reafirmou o compromisso com o Palácio do Planalto de proporcionar, via Sudene, as condições ideais para a retomada do protagonismo do Nordeste. "O nosso objetivo é fazer toda a região voltar a crescer. Isso aconteceu no passado, em 2002, quando Lula foi presidente. Naquela época, nós vimos o Nordeste crescer mais do que o Brasil, com a região alcançando 53% contra 46% do produto interno brasileiro."

Entre as primeiras iniciativas para alcançar essa meta, o novo superintendente da Sudene

Danilo assume comando da Sudene

Ex-deputado federal assume o órgão, via articulação do PT, com o desafio de resgatar o protagonismo do Nordeste no cenário nacional

RAFAEL VIEIRA/DP



Posse foi prestigiada por autoridades dos Três Poderes

elencou o Plano Regional de Desenvolvimento 2024-2027, aprovado por unanimidade na 31ª reunião do Conselho Deliberativo da Sudene, realizada logo após a cerimônia de posse. O documento vai ser enviado aos ministros da Integração e do Desenvolvimento Regional, do Planejamento e à Casa Civil, além de ser submetido ao Congresso Nacional pelo presidente da Repú-

Agenda contou com o anúncio do Plano Regional de Desenvolvimento do Nordeste 2024-2027

blica, em conjunto com o Plano Plurianual (PPA).

"O plano é um instrumento que vai nortear as políticas públicas e os investimentos para os próximos anos no setor de desenvolvimento produtivo e social, além de inovação e infraestrutura econômica e urbana, capacidade governativa e educação. [...] Investimos anualmente em nossa área de atuação cerca de

R\$ 40 bilhões em fundos regionais e incentivos fiscais. Nosso compromisso é reduzir desigualdades regionais, gerar oportunidades de renda e emprego para a população, especialmente para os menos favorecidos. Para isso, vamos realizar articulações com o Consórcio Nordeste e os municípios da região", explicou Danilo.

O ministro Waldez Góes enalteceu "a capacidade de liderança" de Danilo e disse estar "confiante" com relação a sua atuação na Sudene. "Além de ter uma formação que reflete sua experiência, é uma liderança política e profissional em técnica de gestão. Tudo o que precisamos no governo são pessoas que tenham essa capacidade de construção. Sei o quanto o povo nordestino foi decisivo na vitória do presidente para que o Brasil não pudesse viver novamente o negacionismo permanente que atingiu diversas áreas. Com Danilo na Superintendência e Paulo Câmara no BNB nós iremos encontrar nossos pontos de convergência com os compromissos do presidente Lula", pontuou.



Edmar Lyra

edmar.lyra@hotmail.com

Um novo passo

O almoço em homenagem ao ex-governador Paulo Câmara, que ocorreu em maio deste ano, foi um primeiro passo para a construção de uma frente política de apoio ao presidente Lula em Pernambuco. Naquele ato, a presença dos senadores Humberto Costa e Teresa Leitão, dos deputados Carlos Veras, Renildo Calheiros, Augusto Coutinho, Silvio Costa Filho e outras lideranças, evidenciou de forma embrionária o que poderia estar sendo construído com vistas a 2026. Ontem, novo evento e nova demonstração de unidade política entre atores que apoiam Lula em Pernambuco, a exemplo do próprio Paulo Câmara, dos senadores petistas, e de outros parlamentares, desta vez, na posse de Danilo Cabral como superintendente da Sudene. Durante seu discurso, Danilo fez questão de frisar a importância do senador Humberto Costa para a oficialização da sua ida para o cargo. Nos bastidores, o sentimento é que com o fim da hegemonia do PSB, que venceu as últimas quatro eleições, e a volta de Lula ao Palácio do Planalto, cabe ao PT a incumbência de reivindicar a cabeça de chapa com o senador Humberto Costa para disputar o Governo de Pernambuco em 2026 contra a atual governadora Raquel Lyra, que provavelmente tentará a reeleição. Esses movimentos, como o de maio e o de ontem, que tinha um caráter mais institucional, têm por objetivo demarcar espaço e formar uma nova frente política para fazer o contraponto ao PSDB. Toda a construção passa, evidentemente, pelo êxito do governo Lula, da construção de 2024, onde João Campos é ator central por tentar a reeleição no Recife, e do desempenho da governadora Raquel Lyra, que a depender da sua popularidade, poderá incentivar ou afugentar postulantes ao seu cargo em 2026, mas por ora, a Frente Popular, que caminhou unida em várias eleições, surge com duas postulações legítimas: Humberto Costa e João Campos.

Ovacionado

Ex-governador e atual presidente do BNB, Paulo Câmara foi de longe a figura pública mais aplaudida na cerimônia de posse de Danilo Cabral. Paulo fez um governo austero em meio a muitos desafios e conseguiu entregar a Raquel Lyra muita coisa em andamento para ela dar continuidade.

Ministro

Durante o ato na Sudene, ninguém tinha mais nenhuma dúvida de que o deputado federal Silvio Costa Filho (Republicanos) será

mesmo ministro dos Esportes. A pasta deverá ser turbinada pelo presidente Lula, o que poderá fazer de Silvio um ator estratégico para a maioria da Frente Popular em 2026.

Cassação

O PT dá como certa a cassação do senador Sergio Moro (UB-PR) por abuso de poder econômico. A ação foi impetrada pela federação composta por PT, PV e PCdoB. Gleisi Hoffmann (PT) já se prepara para disputar a eleição suplementar, que deverá ocorrer até o final do ano.

O Ministério da Ciência, Tecnologia e Inovação (MCTI) e a Empresa Brasileira de Pesquisa e Inovação Industrial (Embrapii) anunciaram, ontem (10), no Recife, R\$ 58 milhões em investimentos para projetos de inovação em centros de pesquisa em Pernambuco. A novidade foi divulgada durante ato de assinatura dos termos de cooperação que autorizam o funcionamento de duas novas unidades da Embrapii na capital.

Além disso, foi assinado o termo aditivo para ampliar os recursos do Centro de Estudos e Sistemas Avançados do Recife (Cesar). De acordo com o ministério, os aportes às três unidades vão alavancar R\$ 134 milhões em investimentos no setor industrial, incluindo os recursos que deverão ser aportados por empresas participantes nos projetos que serão firmados futuramente.

“Temos reafirmado que a nova industrialização que queremos para o Brasil deve incorporar um forte componente de estímulo e apoio à inovação empresarial como um dos pilares - talvez o pilar central - desse esforço”, disse a ministra da Ciência, Tecnologia e Inovação, Luciana Santos (PCdoB), ao Diário.

Presidente da Embrapii, Chico Saboya ressaltou que as novas unidades poderão contribuir para a nova trajetória de desenvolvimento nacional. “O Brasil vive um processo precoce de desindustrialização. Daqueles 35% que fomos em 1985, no auge da

DIEGO GALBA/DIVULGAÇÃO



Previsão é de movimentar R\$ 134 mi no setor industrial

Estado recebe R\$ 58 milhões para inovação

Anúncio foi feito pela ministra Luciana Santos durante ato no Recife. Recursos da União serão destinados a centros de pesquisa em Pernambuco

participação da indústria no PIB, temos hoje, a depender das estatísticas, algo que vai de 11% a 18%. As duas novas unidades vão ajudar o país a dar o salto que precisa para elevar seus padrões de competitividade, cujo tecido produtivo nacional poderá se beneficiar da capacidade tecnológica que aqui está.”

A BioCetene foi credenciada para desenvolver projetos na área

de biotecnologia aplicada à micropropagação de culturas vegetais. A ISI-TICs, por sua vez, vai investir em aplicações satelitais. Juntas, irão receber R\$ 16,6 milhões em recursos. Já o Cesar recebeu um novo aporte no valor de R\$ 35,5 milhões, proveniente da parceria do MCTI com o BNDES e o Rota 2030, que prevê, ainda, uma contrapartida de R\$ 6,5 milhões do próprio centro.

TC PARTICIPAÇÕES E EMPREENDIMENTOS S/A CNPJ nº 24.155.293/0001-44					
Balancos Patrimoniais dos Exercícios findos em 31 de Dezembro de 2021 e 2020 Em Reais			Demonstrações dos Resultados dos Exercícios findos em 31 de dezembro de 2022 e 2021 Em Reais		
ATIVO	2022	2021	PASSIVO	2022	2021
Circulante	12.594	50.380	Circulante	4.417.064	12.691
Caixa e equivalentes a caixa	12.594	50.380	Salários e Encargos sociais a pagar	1.135	9.194
Contas a receber de clientes	-	-	Obrigação Tributária	258	-
Não Circulante	46.558.540	34.429.034	Contas a pagar	4.415.871	3.497
Investimentos	37.025.158	17.926.901	Patrimônio Líquido	42.154.070	34.466.723
AFAC	9.533.382	16.502.133	Capital Social	34.429.214	23.261.224
Total do Ativo	46.571.134	34.479.414	AFAC	22.039.876	27.529.237
			Prejuízos Acumulados	(14.315.020)	(16.323.737)
			Patrimônio Líquido	46.571.134	34.479.414
Demonstração das Mutações do Patrimônio Líquido dos Exercícios findos em 31 de dezembro de 2021 e 2020 Em Reais					
	Capital Social	Aumento Capital	Adto. Futuro	Reserva de	Total
Movimentações				Lucros - Legal	
Saldo em 31/12/2020	23.261.224	21.615.629		(15.250.026)	29.626.828
AFAC		5.913.608			5.913.608
Resultado do Exercício				(1.073.712)	(1.073.712)
Saldo em 31/12/2021	23.261.224	27.529.236		(16.323.737)	34.466.723
Aumento de Capital	11.167.990				
AFAC		(5.489.360)			(5.489.360)
Resultado do Exercício				2.008.718	2.008.718
Saldo em 31/12/2022	34.429.214	22.039.876		(14.315.018)	42.154.072
Demonstrações dos Fluxos de Caixa dos Exercícios findos em 31 de dezembro de 2021 e 2020. (Em reais)					
Fluxo de Caixa das atividades operacionais	2022	2021	social a recolher	258	3.497
Resultado do exercício	2.008.718	(1.073.712)	Salários e Encargos sociais a pagar	(8.059)	
Resultado da Equivalência Patrimonial	(2.231.739)	886.102	Outras Obrigações	4.412.174	8.071
	(223.021)	(187.610)		4.404.373	11.568
Decréscimos (acréscimos) de ativos			Caixa gerado pelas (aplicado nas) atividades operacionais	11.150.104	(7.377.090)
Contas a receber de clientes	-	-	Fluxo de caixa das atividades de investimentos:		
AFAC Investidas	6.968.751	(7.201.049)	- Adições de investimentos (16.866.518)	1.432.941	
	6.968.751	(7.201.049)	Caixa aplicado nas atividades de Investimentos	(16.866.518)	1.432.941
Acréscimos (decréscimos) de passivos			Fluxo de caixa das atividades de financiamentos:		
Impostos e contribuições			Adiantamento para futuro		
Marcos Tavares Costa Carvalho CPF 399.927.214-72 Diretor Guilherme Cordeiro Torres Galindo CRC 021018-O-7-S-PE Contador					





por Leandro Mazzini, com equipe de Brasília, Rio de Janeiro, São Paulo e Salvador

Esplanada

diariodepernambuco.com.br

Dino e STF

A candidatura de Paulo Gonet a Procurador-Geral da República ganhou um novo aliado. Trata-se do ministro da Justiça e Segurança, Flávio Dino. De olho na próxima vaga no Supremo Tribunal Federal e do apoio de Gilmar Mendes e Alexandre de Moraes, Dino decidiu abraçar a candidatura de Gonet, afilhado dos ministros nessa indicação. O apetite de Dino pela vaga no Supremo está gerando desconforto no PT, na Casa Civil e em outras áreas do governo.

Suboficial trans

Acaba de chegar ao cinema o drama da suboficial Maria Luiza da Silva, que trabalhou na FAB desde 1998 e se assumiu mulher transgênero. Ex-cabo, é a primeira militar trans das Forças Armadas. Uma junta médica a reformou compulsoriamente. Sem mais idade para voltar aos quartéis, ganhou o direito à progressão na carreira até a patente de suboficial. Mora no imóvel funcional até o julgamento final do reconhecimento da patente pelo STJ. Dia 20, Maria Luiza completa 63 anos.

Pediram o céu

O Conselho de Secretários Estaduais de Fazenda quer convencer o governo a abrir mão de R\$ 60 bilhões previstos pelo imposto seletivo, a ser criado na reforma, que incidirá sobre venda de bebidas, cigarros, combustíveis, energia e comunicações. Pede a arrecadação para estados e municípios. Ideia do relator, Aguinaldo Ribeiro.

Quem controla?

Não se fala em outro as-

sunto nos gabinetes quando a pauta é além-aprovação dos jogos de azar: a obrigação de agência reguladora. E, claro, o fatiamento para o controle. A certeza da volta da atividade dos cassinos é tanta que grandes investidores estrangeiros têm aterrissado em capitais do Nordeste para comprar terrenos e lançar resorts.

BB desafinou

O TJ-RJ mandou o Banco do Brasil indenizar em R\$ 15 mil o cantor Lulu Santos por débito de R\$ 4,9 mil ao ter o cartão de crédito clonado. Ele só soube quando pediu cartão a outro banco e descobriu o nome no SPC.

Alerj independente

Em seu balanço sobre o primeiro semestre, o presidente da Alerj, Rodrigo Bacellar, destacou que a Casa debateu matérias difíceis com a base governista tendo maturidade para dialogar e buscar caminhos em sintonia com a oposição. O plenário se impôs com protagonismo diante de pautas que vieram do governo estadual.

PUBLIQUE O BALANÇO DA SUA EMPRESA NO DIÁRIO DE PERNAMBUCO.
 VEICULAÇÃO LEGAL, CERTIFICADA NO IMPRESSO E NO DIGITAL, COM MELHOR CUSTO-BENEFÍCIO!
 Solicite uma proposta comercial:
 81 2122.7892
 depto.comercial@diariodepernambuco.com.br
 DIÁRIO de PERNAMBUCO



Investigações resultam de relatório da CPI da Covid

O ministro Gilmar Mendes, do Supremo Tribunal Federal (STF), anulou uma decisão da Justiça que arquivou ações contra o ex-presidente da República, Jair Messias Bolsonaro (PL), em razão de supostas omissões e irregularidades na gestão federal da pandemia da Covid-19. A partir desse entendimento, o magistrado determinou que a Procuradoria-Geral da República (PGR) se manifeste sobre eventuais crimes

Gilmar volta a pôr Bolsonaro sob mira da PGR

Ex-presidente é acusado de prevaricação, emprego irregular de verbas públicas e comunicação falsa de crime durante a pandemia da Covid-19

cometidos pelo atual presidente de honra do Partido Liberal. De acordo com o ministro, a procuradoria deve fazer uma avaliação a partir de um relatório produzido pela Polícia Federal. A investigação mira Jair Bolsonaro e o ex-ministro da Saúde, Eduardo Pazuello (PL-RJ), além do coronel Antonio Elcio Franco Filho; a ex-secretária de Gestão do Trabalho e da Educação na Saúde, Mayra Pinheiro; Mauro Luiz Ribeiro, do Conselho Fe-

deral de Medicina; e Fabio Wangarten, ex-secretário de Comunicação da Presidência da República. A decisão se encontra sob sigilo no Supremo. Os envolvidos são acusados dos crimes de pandemia com resultado morte, emprego irregular de verbas públicas, prevaricação e comunicação falsa de crime. As acusações têm como base investigações da Comissão Parlamentar de Inquérito (CPI) da Covid. (Correio Braziliense)

LEGISLATIVO

Alepe capacita servidores públicos

Com o objetivo de atender a população de maneira ágil e humanizada, a Assembleia Legislativa (Alepe) promove um curso de atendimento ao público para os servidores da Casa. Realizada pela Escola do Legislativo (Elepe), a capacitação é voltada aos colaboradores que lidam diretamente com a população.

“O curso fortalecerá as habilidades técnicas, relacionais e emocionais dos servidores necessários ao atendimento ao público. Vamos ampliar a comunicação e expressão, além de fortalecer a escuta ativa, a empatia e desenvolver capacidade de resolver conflitos”, explicou o superintendente José Humberto Cavalcanti.

Balancos Patrimoniais dos Exercícios findos em 31 de dezembro de 2022 e 2021. Em Reais				Demonstrações dos Resultados dos Exercícios findos em 31 de dezembro de 2022 e 2021 Em Reais			
ATIVO	2022	2021	PASSIVO	2022	2021	2022	2021
Circulante	2.134.413	2.261.256	Circulante	8.881.087	57.863	Receita Operacional Bruta	
Disponibilidade	515.012	536.569	Salários e Encargos a pagar	8.884,00	9.021,44	Vendas de Imóveis	610.000 960.000
Contas a receber de clientes	107.846	101.460	Obrigações Fiscais	5.202,00	19.119,57	Arrendamento de Terras	90.400
Adiantamentos	-	1.787	Partes Relacionadas	8.832.666,00	-	Receita de Aluguel de Imóveis	186.146 188.559
Estoques	1.174.918	1.373.060	Provisões Trabalhistas	34.535,00	29.722,33	Resultado de Equivalência Patrimonial	5.626.827 2.993.337
Conta Corrente	332.798	246.082	Patrimônio Líquido	98.233.115	82.100.831	Impostos e deduções sobre vendas	(74.079) (114.733)
Impostos a Recuperar	3.839	2.298	Capital Social	39.767.336	39.767.336	Receita Operacional Líquida	6.348.894 4.117.563
Não Circulante	104.979.789	79.897.439	- AFAC	81.580.117	50.822.924	Custos e Despesas	
Partes Relacionadas	-	-	Lucros (Prejuízos)	(3.114.338)	(8.289.429)	Custo do Imóvel Vendido	(198.142) (233.142)
Investimentos	82.806.013	44.520.626	Total do Passivo e Patrimônio Líquido	107.114.202	82.158.695	Lucro bruto	6.150.752 3.884.421
AFAC - Investidas	21.676.228	34.839.396				Recargas (despesas) Operacionais:	
Imobilizado	497.548	537.416				Gerais e Administrativas	(983.223) (1.750.760)
Total do Ativo	107.114.202	82.158.695				Perda de capital s/investimentos	(983.223) (1.750.760)
Demonstração das Mutações do Patrimônio Líquido dos Exercícios findos em 31 de dezembro de 2022 e 2021 Em Reais							
	Capital Social	Adto. Futuro	Resultado Acumulado	Total			
Movimentações							
Saldo em 31/12/2020	39.767.336	39.561.709	(10.423.726)	68.905.320		Prejuízo antes das receitas (despesas) financeiras	5.167.529 2.133.661
AFAC	-	11.061.215	-	11.061.215		Receitas Financeiras	12.542 5.813
Resultado do Exercício	-	-	2.134.296	2.134.296		Despesas Financeiras	(4.979) (5.176)
Saldo em 31/12/2021	39.767.336	50.622.924	(8.289.430)	82.100.831		7.563 636	
AFAC	-	10.957.193	-	10.957.193		Prejuízo antes do imposto de renda e da contribuição social	5.175.092 2.134.297
Resultado do Exercício	-	-	5.175.092	5.175.092		Imposto de Renda e Contribuição Social	-
Saldo em 31/12/2022	39.767.336	61.580.117	(3.114.338)	98.233.115		Lucro/Prejuízo do Exercício	5.175.092 2.134.297
Demonstrações dos Fluxos de Caixa dos Exercícios findos em 31 de dezembro de 2022 e 2021. (Em reais)				105.285 185.689			
Fluxo de Caixa das atividades operacionais				Acréscimos (Decréscimos) de passivos			
Lucro/Prejuízo do exercício	5.175.092	2.134.297	Salários e encargos sociais a pagar	(337)	9.021	Fluxo de caixa das atividades de financiamento:	
Depreciação e Amortização	39.868	39.899	Impostos e contribuições sociais a recolher	(13.918)	5.564	Adiantamento para futuro aumento de capital	10.957.193 11.061.215
Resultado da Equivalência Patrimonial	(5.626.827)	(2.993.337)	Provisões Trabalhistas	4.813	12.305	Caixa gerado pelas atividades de financiamento	10.957.193 11.061.215
	(411.867)	(819.141)	Partes relacionadas	8.823.224	(12.000)	Acréscimo (decréscimo) no caixa e equivalentes à caixa	(21.557) (217.061)
Decréscimos (acrécimos) de ativos			Caixa gerado pelas atividades operacionais	8.516.641	(618.561)	Demonstração do acréscimo (decréscimo) no caixa e equivalentes à caixa	536.569 753.630
Impostos a recuperar	(1.541)	(282)	Fluxo de caixa das atividades de investimentos:			No início do exercício	515.012 536.569
Títulos a receber	(6.386)	12.112	(Aumento) redução de investimentos	(32.658.560)	412.500	No fim do exercício	515.012 536.569
Imobilizado	(0)	-	AFAC Investidas	13.163.168	(11.072.215)	Acréscimo (decréscimo) no caixa e equivalente à caixa	(21.557) (217.061)
Estoque	198.142	233.142	Caixa aplicado nas atividades de investimentos	(19.495.391)	(10.659.715)		
Conta Corrente	(86.716)	-					
Adiantamentos	1.787	267					
Partes Relacionadas	-	(59.550)					



DÓLAR	últimas cotações (em R\$)	EURO	BOLSAS	(em %)	POUPANÇA	Taxa (%)	CDB	SELIC	INFLAÇÃO	IPCA do IBGE (em %)
Comercial, venda (em R\$)	07/Julho: 4,866 06/Julho: 4,930 05/Julho: 4,850	Turismo, venda (em R\$)	IBOVESPA -0,80	DOW JONES 209,52	ANTIGA	NOVA	Prefixado, 30 dias (em % ao ano)	Em % ao ano	Maio/2023	0,23
4,883 (0,34%)		5,560			0,6561	0,6561	11,63	13,75	Abril/2023	0,61
									Março/2023	0,71
									Fevereiro/2023	0,84

Venda de eletros cresce 13% no primeiro semestre

Aumento inverteu a queda registrada por 18 meses consecutivos, entre julho de 2021 e dezembro de 2022, com a air fryer registrando o maior crescimento

Após um recuo de 5,1% nas vendas em 2022, a indústria nacional de eletroeletrônicos apresenta sinais de recuperação. Foram comercializados 44,02 milhões de unidades nos seis primeiros meses desde ano ante 39,07 milhões de unidades no mesmo período do ano passado, uma alta de 13%, segundo informações, divulgadas ontem, pela Associação Nacional de Fabricantes de Produtos Eletroeletrônicos (Eletros).

O crescimento em 2023, registrado desde janeiro, interrompeu

um ciclo de 18 meses de quedas consecutivas. "Se o segundo semestre se mantiver dentro da média histórica de desempenho do segmento, podemos prever um crescimento anual entre 4% e 6% em relação a 2022", estimou o presidente executivo da Eletros, Jorge Nascimento.

Segundo o executivo, os juros permanecem como um dos principais obstáculos para a retomada das vendas no setor. Atualmente, a taxa básica de juros (Selic) está em 13,75% ao ano. Este patamar impacta, conforme Nasci-

mento, especialmente o comércio de produtos de grande porte, que são vendidos majoritariamente financiados. "As dificuldades no acesso e o custo do crédito prejudicam a indústria e o varejo", complementou.

A air fryer, a fritadeira a ar, registrou o maior aumento de vendas no primeiro semestre deste ano, com uma comercialização 85% acima do que foi vendido entre janeiro e junho de 2022. A linha branca, composta, principalmente, por geladeiras, fogões e máquinas de lavar roupas, com-



Linha branca apresentou alta de 4% de janeiro a junho

putou alta de 4% nas vendas do primeiro semestre de 2023 em comparação com os primeiros seis meses de 2022.

As vendas de aparelhos de ar condicionado apresentaram um aumento de 16% no comparativo semestral com o mesmo período de 2022. Já a venda de televisões teve alta de 19%.

Segundo a Eletros, que reúne

35 indústrias do setor eletroeletrônico, os resultados podem representar uma reviravolta nas expectativas da indústria, caso se sustentem no segundo semestre. "Estamos avaliando se os bons resultados se formarão como uma tendência ou se referem à reposição dos estoques pelo varejo", completou Jorge. (Da Redação com Agência Brasil)

FABIO RODRIGUES POZZEBONI/AGÊNCIA BRASIL

PREFEITURA MUNICIPAL DE CAMUTANGA/PE AVISO DE EDITAL DE CHAMADA PÚBLICA

PL - 002/2023 - INEXIGIBILIDADE N.º 001/2023 - CREDENCIAMENTO N.º 001/2023 - OBJETO Nat.: Compras - OBJETO Descr.: - O Fundo Municipal de Saúde de Camutanga/PE torna pública a realização de seleção e possível contratação de prestadores de serviços para realização de procedimentos laboratoriais relacionados à confecção e fornecimento personalizado de próteses totais mandibulares e maxilares, próteses parciais removíveis mandibulares e maxilares, conforme descrição na "Tabela de Procedimentos, Medicamentos, Órteses e Próteses e Materiais Especiais (OPM) do Sistema Único de Saúde - SUS". Valor estimado da possível contratação R\$ 54.000,00 (cinquenta e quatro mil reais). O período de inscrição dos interessados para o presente credenciamento será de 11/07/2023 à 11/08/2023. Os interessados poderão entregar a documentação para inscrição de forma presencial, na Sala de Licitações localizada no prédio sede da Prefeitura Municipal de Camutanga, situada na Av. Presidente Getúlio Vargas, n.º 240 - Camutanga/PE, no período de 11/07/2023 a 10/08/2023, no horário das 07h00 às 13h00min e no dia 11/08/2023 no horário das 07h00 às 09h00, ou através do e-mail: licitacoescamutanga@outlook.com, no período de 11/07/2023 a 11/08/2023. Em todos os casos o período para recebimento da documentação será encerrado uma hora antes do horário agendado para abertura dos envelopes/início da sessão. A sessão de abertura dos envelopes/análise da documentação será no dia 11/08/2023 às 10:00 horas. Os interessados poderão obter maiores informações e adquirir o texto integral do Edital através do e-mail: licitacoescamutanga@outlook.com. Camutanga/PE, 07 de julho de 2023.

Isaías Gomes de Araújo Filho, Presidente/CPL

MUNICÍPIO DE CASINHAS PREFEITURA MUNICIPAL DE CASINHAS AVISO DE LICITAÇÃO

Processo N.º: 00050/2023. CPL. Pregão Eletrônico N.º 00019/2023. Compra. Tipo menor preço. Visando formar Sistema de Registro de Preços objetivando contratações futuras. Aquisição parcelada, conforme demanda, de gêneros alimentícios para atender as demandas das diversas secretarias e os Órgãos Participantes, Fundo Municipal de Saúde e Fundo Municipal de Assistência Social do Município de Casinhas/PE. Valor: R\$1.303.285,50. Abertura da sessão pública: 10:00 horas do dia 26 de Julho de 2023. Início da fase de lances: para ocorrer nessa mesma sessão pública. No site www.portaldecompraspublicas.com.br. Edital, anexos e outras informações podem ser obtidos no mesmo endereço eletrônico da sessão de abertura; pelo site: http://www.casinhas.pe.gov.br/ ou através do Fone: (81) 36349156, no horário das 08:00 às 13:00 horas dos dias úteis, ou, ainda, através de solicitação por e-mail: licit.casinhas@gmail.com.

Casinhas, 06/07/2023.
FABIANO DE ANDRADE BARBOSA OLIVEIRA
Pregoeiro Oficial

ESTADO DE PERNAMBUCO TRIBUNAL DE CONTAS

TRIBUNAL DE CONTAS DO ESTADO DE PERNAMBUCO AVISO DE LICITAÇÃO PROC. DE CONTRATAÇÃO N.º 77/2023 - LEILÃO (PRESENCIAL) N.º 01/2023

Processo n.º 77/2023. GLCD. Leilão n.º 01/2023. Alienação. Objeto: Alienação de 27 (vinte e sete) veículos de propriedade do Tribunal de Contas do Estado de Pernambuco - TCE-PE e 1 (um) veículo de propriedade da Escola de Contas Públicas Professor Barreto Guimarães - ECPBG. Valor total da avaliação dos bens a serem alienados: R\$ 914.269,82. Local da sessão: Prédio da Escola de Contas Públicas Professor Barreto Guimarães, situado na Rua Mário Melo, 90, Santo Amaro, Recife, Pernambuco. Data da realização da sessão: 03 de agosto de 2023, às 09 (nove) horas. O Edital e seus anexos poderão ser retirados nos endereços eletrônicos do TCE-PE (www.tce.pe.gov.br no link Transparência/Licitacoes/Em andamento) ou pelo e-mail: glcd-1@tce.pe.gov.br. Recife, em 11/07/2023.

Neluska Gusmão de Mello Santos
Servidora designada para conduzir o leilão

PREFEITURA DA CIDADE DO RECIFE SECRETARIA DE PLANEJAMENTO, GESTÃO E TRANSFORMAÇÃO DIGITAL COMISSÃO PERMANENTE DE LICITAÇÃO DE MATERIAIS DE SAÚDE/ CPLMSA DEMANDANTE: SECRETARIA DE SAÚDE DO RECIFE AVISO DE LICITAÇÃO

SÓ PODERÁ PARTICIPAR DESTA LICITAÇÃO O LICITANTE QUE POSSUIR PRÉVIO CADASTRO NO SISTEMA DE CREDENCIAMENTO DE FORNECEDORES -SICREF, CONFORME PRESCREVE O ART. 9º DA LEI MUNICIPAL N.º 17.765/2012.

Processo Licitatório n.º 029/2023 - Pregão Eletrônico n.º 029/2023 - BB n.º 1009677. Objeto: Registro de Preços, com validade de 12 (doze) meses, para aquisição de medicamentos - 17 (dezesete) lotes, para atender as necessidades da Secretaria de Saúde do Recife. Valor estimado: R\$ 3.851.536,45. Data da abertura da Sessão: 24/07/2023 às 09:00h e a disputa para o dia 25/07/2023 às 14:00h (Horários de Brasília), no site eletrônico do Banco do Brasil - www.licitacoes-e.com.br - Acesso Identificado. Edital, anexos e outras informações pelos sites: www.recife.pe.gov.br e www.licitacoes-e.com.br ou no endereço Av. Cais do Apoto, 925, 2º andar do Edifício Sede da Prefeitura do Recife, no horário de 09:00 às 17:00 horas, fone (81) 3355-8189. Recife, 10/07/2023. Vanessa Galindo de Luna - Pregoeira da CPLMSA.

PREFEITURA MUNICIPAL DE OROBÓ/PE AVISO DE LICITAÇÃO

Processo Licitatório N.º: 056/2023 - Pregão Eletrônico N.º 029/2023. Objeto Nat.: Compra - Comissão: Pregão - Objeto Descr.: Registro de Preços, consignado em Ata, pelo prazo de 12 (doze) meses, com vistas à eventual contratação de empresa especializada para o fornecimento parcelado de material de expediente destinados ao atendimento das secretarias municipais de Administração, Agricultura, Meio Ambiente, Educação, Finanças e Obras e Serviços Públicos do Município de Orobó/PE - Valor Máximo Aceitável: R\$ 710.082,65 (setecentos e dez mil e oitenta e dois reais e sessenta e cinco centavos) - Local e Data da Sessão de Abertura: Prefeitura Municipal de Orobó - Avenida Estácio Coimbra, n.º 19, Sala da CPL, Centro, Orobó-PE (CEP: 55.745-000); 24/07/2023; Horário: 09:00h (horário de Brasília) - Edital e anexos disponíveis no site www.licitacoes-e.com.br, informações adicionais podem ser obtidas na sede da CPL, através do e-mail: licitacao_orobo@yahoo.com.br ou através do Fone (81) 3656-1156, no horário de 8:00h às 13:00h, de segunda a sexta-feira. Orobó/PE.

Orobó/PE, 10 de julho de 2023.
Severino Luiz Pereira de Abreu
Prefeito

ADVOGADO, ANUNCIE SEUS EDITAIS NO DIÁRIO PELO MELHOR CUSTO BENEFÍCIO!

CONSULTE NOSSO DEPARTAMENTO COMERCIAL!
81 2122.7892
depto.comercial@diariodepernambuco.com.br
comercial@diariodepernambuco.com.br
DIÁRIO de PERNAMBUCO
DESDE 1825

CURTA

SAFRA

Fazenda equaliza juros

O Ministério da Fazenda publicou ontem, no Diário Oficial da União, a portaria que autoriza o pagamento de equalização de taxas de juros em financiamentos rurais concedidos no âmbito do Plano Safra 2023/2024. Ao todo, 21 instituições financeiras foram contempladas com o subsídio de R\$ 138 bilhões. Entre elas, Banco do Brasil, Caixa Econômica, Basa, Bradesco, Banrisul, BRB, Sicoob e Sicredi. No ano passado foram 11 instituições autorizadas.

ANDRÉ GUERRA

andre.guerra@diariodepernambuco.com.br

A primeira edição da Feira de Arte Contemporânea de Pernambuco (ART-PE) teve grande repercussão em 2022 e está retornando a partir de hoje para o Museu Cais do Sertão, no Recife Antigo, seguindo até o sábado. Mais um espaço que é proporcionado e intensificado pelo movimento de público da Fenearte, o evento dobra de tamanho neste ano para ocupar dois pavimentos do Museu e espera receber por dia mais de 700 pessoas para mergulhar na variedade, criatividade e efervescência de novos talentos e resgates de nomes importantes da produção artística local. Reservada apenas para convidados, a abertura desta terça já anuncia a maior parte da programação, que inclui a comercialização dos acervos de 30 galerias de arte, palestras e conversas com conteúdos que debatem o mercado de arte moderna e contemporânea, que vão acontecer no auditório do centro cultural.

Entre as galerias de arte - algumas convidadas de São Paulo - e coletivos artísticos contemplados pela feira, haverá também projetos sociais e ateliês solos de artistas pernambucanos. Galerias como a Marco Zero, Christal Galeria, Garrido Galeria, Arte Plural, Casa Antica, Redig Art, Numero Galeria, Arte Maior, Oma Galeria, ADI, Galeria Terra Brasilis e Boi Galeria, do Agreste do estado, chegam ao evento trazendo suas variedades e visões do cenário artístico. Também estarão presentes os projetos solo de Pragna, Tiago Cavalcante e Daniel Cavalcanti, e como convidado, o M.O.A. Estudio (SP).

Das 13 horas às 21, o Cais receberá essa grande movimentação que, de acordo com o idealizador da ART-PE, Diogo Viana,

é essencial na fomentação da cultura e do turismo pernambucano. "Pernambuco sempre foi destaque no turismo cultural e no cenário das artes, então nada mais justo do que também dar mais visibilidade à arte contemporânea. Assim podemos contribuir para o fortalecimento do Estado enquanto destino turístico cultural, e também para valorizar e descobrir novos talentos da arte contemporânea, além de incentivar o colecionismo de arte", destaca.

Trazendo esse ano um enfoque muito particular nas pinturas e desenhos, mas contando também com fotografias e esculturas, a galeria Amparo 60, que está em data comemorativa de 25 anos de existência, retorna à ART-PE buscando aliar o moderno, o contemporâneo, o pernambucano e o Nordeste de modo geral.

"Participar pela segunda vez de uma feira em Recife é muito significativo para nós, porque tentamos há bastante tempo dar esse olhar para a arte contemporânea tão forte em Pernambuco e grande parte do nosso casting é composta de artistas nordestinos. Gosto de mesclar essas pessoas novas na cena e também resgatar artistas que tem toda uma trajetória que vale a pena conhecer", destaca Lúcia Santos, diretora da Amparo 60, ao Viver.

"Não se trata de um trabalho fácil, porque muitas vezes vamos atrás de algo novo que de algum modo provoca estranheza por uma questão temática ou de forma. E eu, particularmente, valorizo a ideia de ir contra a maré às vezes, mesmo que nossa atividade peça que possamos compreender as ondas e as tendências. Notamos, por exemplo, que as pinturas e desenhos estão mais em alta neste momento do que a fotografia", completa Lucia.



Evento conta com áreas de convivência, livraria-âncora, restaurante e cervejaria

Trazendo variedade de artistas e formas de expressão modernas como parte do Circuito da Fenearte, a 2ª edição da Feira de Arte Contemporânea de Pernambuco chega ao Cais do Sertão

Arte das descobertas

A cultura que reina no alto da serra

Com aporte de R\$ 11 milhões do estado, a 31ª edição do Festival de Inverno de Garanhuns apresenta novidades multiculturais em 2023

ALLAN LOPES

allan.lopes@diariodepernambuco.com.br

Nesta 31ª edição do Festival de Inverno de Garanhuns (FIG 2023), a multiculturalidade persevera e assume o protagonismo do FIG, respaldado no lema "A Cultura Reina". Pouco mais de R\$ 11 milhões foram investidos pelo Governo de Pernambuco para garantir a realização do festival, que estará espalhado por 24 polos que ultrapassam a experiência musical. Abertura do festival acontece no próximo dia 21, com o show do pernambucano Lenine, e segue até 30 deste mês.

Silvério Pessoa, secretário de Cultura do estado, exaltou o universo de possibilidades propiciado pelo FIG. "No campo das artes, vamos garantir que o FIG seja um território livre para fruição da nossa diversidade, das experiências artísticas e culturais, e das expressões da nossa própria identidade. Pernambuco terá um evento que movimenta a cadeia produtiva do setor e muito nos orgulha enquanto pernambucanos", disse o gestor.

Renata Borba, presidente da Fundarpe, afirma se tratar de uma edição correspondente à grandeza da cultura pernambucana e de Garanhuns. "O FIG 2023 conta com uma grade de programação que atinge públicos diversos, desde os que querem os artistas mais aclamados, aos que desejam acompanhar a produção mais alternativa da música, das artes cênicas, da dança, do cinema, ou das famílias com crianças, que têm no FIG não apenas uma opção para as férias para os filhos, mas a chance de colocá-los, desde cedo, em contato com a produção cultural e artísticas do país", destacou.

Além de Lenine, Maneva, Isaar e Orquestra Sanfônica de Garanhuns, atrações da noite de abertura, o Polo Mestre Dominginhos receberá uma combinação de talentos locais e nacionais ao

longo dos dez dias de espetáculos. Baile do Simonal, Teatro Mágico, Academia da Berlinda, Simone Mendes, Priscilla Senna, Otto, Baile do Simonal, Teatro Mágico, Baby do Brasil e Geraldo Azevedo completam a grade. Um nome "surpresa" será revelado nos próximos dias.

Até mesmo os frequentadores mais assíduos do festival vão poder desfrutar de novidades nesta edição. Uma delas é o Palco Regionalidades, no Centro Cultural Alfredo Leite Cavalcanti,

com início no dia 22 de julho e contando com duas apresentações por dia, às 17h e 18h30, até o final do evento.

Já o Palco Lo-Fi visa ampliar o alcance da cena independente de Pernambuco. Debates sobre criação e circulação da produção musical das periferias e da cultura popular e, claro, muita música vão ocupar o polo inédito. Babi Jaques e Lasserre, Tonfil, N'Zambi, Jáder, Tagore, Abulidu, Tatupeba e Maracatu Pro Mundo preenchem a grade.

O Palco Pop vai incorporar o antigo Palco Forró em sua programação. Voltado a nomes emergentes da música contemporânea, o espaço não escanteia trabalhos consolidados. Além do tributo ao produtor cultural Zé da Macuca, fundador do Boi da Macuca, haverá no local as performances de Projeto Cena Peixinhos, Mestre Ambrósio, Em Canto e Poesia, Assisão, Cascabulho, Zé Brown e Caju e Castanha, Black Pantera e Devotos, Mundo Livre S/A, Larissa Lisboa, Odair José, Clayton Barros, Tribo de Jah, Gabi da Pele Preta, Bonsucesso Samba Clube e Banda Eddie.

Cyro Ferreira Costa, renomado empresário garanhuense, e Mestre Gonzaga de Garanhuns são os homenageados deste ano. O guardião do Reisado serviu de inspiração da identidade visual do evento, com viés pop contemporâneo, criada pelo cenógrafo Walter Holmes e assinada pelo ilustrador Raoni Assis.



Lenine abre o festival em um dos 24 polos que ultrapassam a experiência musical

CORTESIA



FIG 2023 conta com uma grade de programação que atinge públicos diversos

FRANCISCO SILVADP



"Garantiremos território livre para fruição da nossa diversidade", disse Silvério Pessoa

FRANCISCO SILVADP

Exposição celebra artesãs de Caruaru ao longo de julho

No total, 13 artistas serão homenageadas no Museu Memorial de cidade agrestina, com acervo de 30 peças que carregam identidade e poesia únicas

A exposição "O Alto das Mestras do Barro", que presta homenagem a 13 talentosas artesãs, segue até o dia 31 de julho, no Museu Memorial de Caruaru. Entre os nomes celebrados na mostra está Maria Ernestina, reconhecida como a primeira mulher a trabalhar com o barro no Alto do Moura. Em exibição no mezanino do museu, um acervo diversificado com mais de 30 peças, cada uma delas carregando uma identidade e poesia únicas. A exposição, de acordo com a

curadora Íris Marcolino, destaca o papel essencial das mulheres no desenvolvimento e preservação da cultura local, ressaltando a força e criatividade das mestras do barro de Caruaru. Essas habilidosas artesãs, ao longo dos anos, têm contribuído significativamente para a valorização do patrimônio cultural da região.

Maria Ernestina, a homenageada principal, é uma figura icônica e inspiradora. Sua história se entrelaça com a própria essência do Alto do Moura, bairro



Maria Ernestina, primeira mulher a trabalhar com o barro em Caruaru, integra a mostra

reconhecido nacionalmente como um dos principais centros de produção de arte figurativa em barro. A dedicação e o talento de Maria Ernestina ajudaram a impulsionar a tradição artesanal da região, abrindo portas pa-

ra outras mulheres que vieram a se tornar mestras em sua arte.

A exposição é uma oportunidade para o público conhecer a diversidade artística do Alto das Mestras do Barro. Cada uma das 30 peças expostas foi cuidadosa-

mente selecionada para representar a singularidade de suas respectivas autoras. Os visitantes terão a chance de apreciar esculturas, cerâmicas e outros objetos artísticos, cada um carregando consigo uma narrativa peculiar.

Palavras cruzadas

Rampa também chamada "ombada"	As marcas comportamentais do lascivo e do indolente Facilidade, em inglês	Situação evitável com o uso de VAR (inf.) (?)-rima, estrofe com 8 versos decassílabos	Sentimento que oprime pessoas que vivem em localidades violentas Lady Gaga, cantora	Sam Underhill, jogador de rúgbi
Tornezeleira enfeitada de lado no Candomblé	Gestora da Liga dos Campeões (sigla)	Híato de "toada" Astafúrio (símbolo)	Abrijo de esquimós Asa do nariz	Nicolas (?) ator de "Cidade dos Anjos"
"This Is" (?) série de TV	Digrafo de "cossa" (Gram.)	(?)-se: escapa furtivamente	Brinquedo voador feito de papel fino	Base do Acordo de Paris (2015)
Dois grandes nomes da Psicanálise	Sinal sonoro do correio de voz Antero de (?) poeta português	Interjeição que expressa alegria	"No interior de", em "axoderm"	Congrega 35 países americanos (sigla)
Procedimento no reparo de estradas	Formação insular como Fernando de Noronha	Ainda em (?) além do mais (pop.)	(?) Vieira, futebolista brasileiro	Sistema público de saúde do Brasil
(?) Tráfico, jornalista paulistano	Parede frágil usada como divisória	Divisão de hospitais Remo, em inglês	(?) Dias, sucesso dos Paralamas	
Caí orvalho congelado	Falta de (?) grave sintoma da covid-19	Localis em que ficam barcos de lazer		
Conflito no divórcio não amigável (jur.)				
Dois frutos da região amazônica brasileira				

Astros

ÁRIES (21/03 a 20/04)

O dia pode não começar muito bem, mas com o passar das horas as coisas devem mudar para melhor. Evite gastos desnecessários.

TOURO (21/04 a 20/05)

Se achar que a sorte o tirará de uma situação complicada hoje, o mais provável é que se decepcione, pois quando mais precisar ela não estará ao seu lado.

GÊMEOS (21/05 a 20/06)

Pare para repensar sua vida, hábitos e o modo como refletem na sua saúde. Pequenas mudanças podem criar melhores condições para produzir mais no trabalho e melhorar relação familiar.

CÂNCER (21/06 a 22/07)

Procure se mostrar mais aberto a mudanças hoje, pois uma pessoa com ideias audaciosas pode estar prestes a surgir na sua vida.

LEÃO (23/07 a 22/08)

Você hoje deve estar animado e cheio de ideias. Procure canalizar toda essa energia para o lado criativo de modo que satisfaça a sua necessidade de brilhar e aparecer através das suas ideias inovadoras.

VIRGEM (23/08 a 22/09)

No dia de hoje você deve se sentir menos vulnerável no campo emocional, o que deve ser um alívio! Um encontro casual pode resultar em um envolvimento romântico.

LIBRA (23/09 a 22/10)

O dia pode lhe reservar desafios na vida amorosa. Confusões e dúvidas podem deixá-lo atormentado. O melhor a fazer é evitar situações românticas até que essa fase passe.

ESCORPIÃO (23/10 a 21/11)

Qualquer aliança formada nesse período tem grandes chances de dar certo. Seja no campo profissional ou pessoal você pode ter muito sucesso em associações.

SAGITÁRIO (22/11 a 21/12)

Você hoje pode se sentir dividido: sabe que tem obrigações a cumprir, mas também tem o desejo de aproveitar ao máximo os momentos de distração.

CAPRICÓRNIO (22/12 a 20/01)

Tente reprimir esse sentimento de urgência que sente e tenha calma para traçar um plano eficiente antes de dar prosseguimento a um projeto importante.

AQUÁRIO (21/01 a 19/02)

O dia favorece aos detalhes e atenção, mais do que imaginação e inovação. Pés no chão e praticidade são a ordem do dia. Suas emoções brigarão com a razão, ouça as duas.

PEIXES (20/02 a 20/03)

Você costuma acreditar nas pessoas e hoje isso lhe ajudará bastante. Alguém com uma ideia interessante perceberá isso e esse encontro pode render ótimos frutos.

8 erros

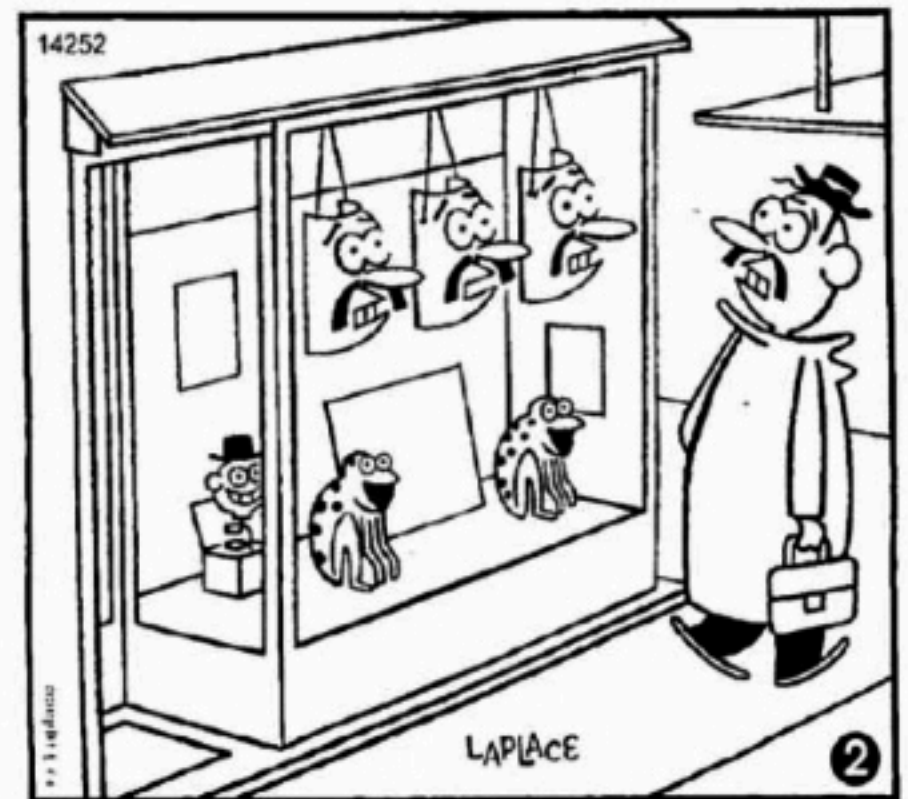
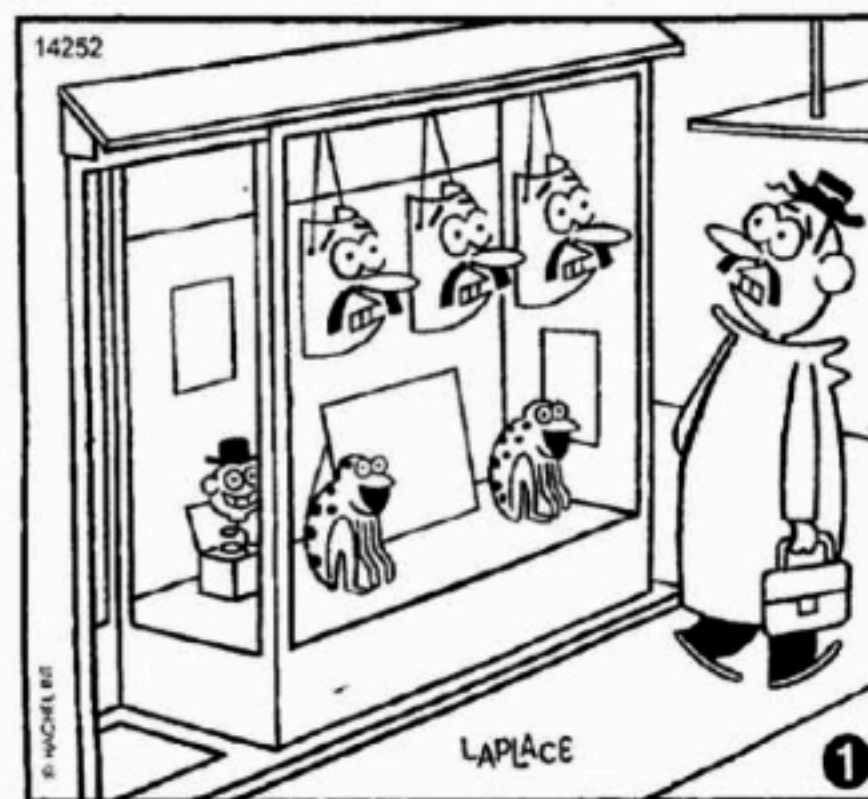

Resolução: 1. Quadro na vitrine, 2. Alça da bolsa do homem, 3. Sapato do homem, 4. Bigode do homem, 5. Furo da máscara, 6. Gola do casaco, 7. Dentes da máscara, 8. Corda da placa na vitrine.

SEUS PASSATEMPOS PREFERIDOS SEM SAIR DE CASA

QUEBRAMOLAS
XABRO IGLU
USO AT T
FREUDELACAN
I E E EVADE
ASFALTAGEM
CESAR A ESO
P B, C E
ARQUIPELAGO
EU TABIQUE
GEAR AM RA
UNAR ALA
LITIGIO UN S
ACAIEBABA CU
AL MARINAS





PRESTÍGIO

Danilo Cabral teve uma demonstração de prestígio, ao superlotar o auditório da Escola da Magistratura de Pernambuco na sua posse como superintendente da Sudene. Evento reuniu ministros, senadores, deputados estaduais e federais, prefeitos e vereadores. Todos os oradores destacaram a figura do empossado, sua marcante atuação em todos os cargos públicos que ocupou.

NA TRIBUNA

Cris Pontual, que já muitos anos faz sucesso no mundo da moda, com sua loja Avesso, é a entrevistada de hoje no *João Alberto Informal*, às 14h, na TV Tribuna. Fala da sua carreira, da prioridade aos talentos pernambucanos e das principais tendências atuais da moda.

ENCONTRO

O ministro da Integração e Desenvolvimento Regional, Waldez Góe, teve encontro ontem, com a governadora Raquel Lyra no Palácio do Campo das Princesas.

APLAUSOS

O presidente do Banco do Nordeste, Paulo Câmara, foi aplaudidíssimo todas as vezes em que seu nome foi citado na posse de Danilo Cabral e no seu discurso. Encontrei o ex-governador em clima de altíssimo astral.

PALESTRA

Lisiane Lemos, uma das principais lideranças jovens do país, faz palestra, no lançamento do Relatório ASG, que o empresário João Carlos Paes Mendonça comanda, hoje, às 19h, no auditório do JCPM Trade Center.

HOMENAGEM

O pleno do Tribunal de Justiça de Pernambuco realizou sessão extraordinária, ontem, para homenagear o desembargador Leopoldo Raposo, que está se aposentando, depois de brilhante carreira na magistratura, inclusive como presidente daquela corte.

DEPOIMENTOS

O tenente-coronel Mauro Cid, ex-ajudante de ordens de Jair Bolsonaro, é um recordista em depoimentos. Hoje, sai mais uma vez do quartel onde está preso para depor na CPMI do 8 de Janeiro.

SALÁRIO

A remuneração anual de Marta é de US\$ 400 mil (R\$ 2 milhões). A estrela da seleção brasileira está no topo do ranking das atletas mais bem pagas da Copa do Mundo Feminina de futebol.

RESORT

O Summerville Resort, em Porto de Galinhas, é o décimo quarto colocado na lista do "Travellers' Choice 2023", premiação anual do site de viagens TripAdvisor para resorts all inclusive. Os outros brasileiros premiados são o VilaVip Hotel Fazenda, em Serra Negra, São Paulo, e o Salinas Maragogi, em Maragogi.

SOLIDARIEDADE

No triste episódio do desabamento do prédio no Conjunto Beira Mar em Paulista, com 14 mortes, foi importante a solidariedade da governadora Raquel Lyra e dos prefeitos João Campos e Professor Lupércio, que enviaram equipes do governo e prefeituras para ajudar na tentativa de salvar vidas.

NA POSSE

O arcebispo Dom Fernando Saburido e o monsenhor Luciano eram presenças de destaque na posse de Danilo Cabral na superintendência da Sudene.

MINISTRO

Sílvio Costa Filho tem seu nome especulado para assumir o Ministério dos Esportes. Um detalhe: ele foi um excelente goleiro na equipe de hóquei em patins do Sport.

ARTIGO

Excelente o artigo *Tragédias Anunciadas e Evitáveis* do deputado Augusto Coutinho sobre o desabamento do prédio no Janga, publicado na página de Opinião do nosso jornal.



O prefeito João Campos prestigiou a posse de Danilo Cabral como superintendente da Sudene

Mostra Frans Post em São Paulo

Carlos Trevi, que comanda, o Santander Cultural, está à frente de uma fantástica mostra no Farol Santander, em São Paulo. *Frans Post: O Primeiro Olhar* é uma imersão na paisagem do que foi o Brasil holandês a partir da obra de Frans Post, primeiro pintor e paisagista das Américas. Projeto é uma parceria com o Instituto Ricardo Brennand, que tem a maior coleção do mundo de obras do pintor holandês. Abertura será no dia 21. Na véspera terá pré-apresentação para jornalistas.

O atual quadro do Congresso

Os seis partidos com maior número de deputados federais atualmente são o PL (99 deputados), o PT (68 deputados), o União Brasil (59 deputados), o PP (49 deputados) e o PSD e o MDB (com 43 deputados cada). No Senado, são o PSD (15 senadores), o MDB e o PL (com 11 senadores cada), o PT e o União Brasil (com oito senadores cada) e o Podemos (com sete senadores)

Miss Brasil do Rio Grande do Sul

Maria Eduarda Brechane, de 19 anos, estudante de jornalismo e representante do Rio Grande do Sul, foi eleita Miss Universo Brasil, sábado, em São Paulo, e vai representar o país no Miss Universo, em El Salvador. Bárbara Reis, do Mato Grosso, foi a segunda, e Vitória Brodt, de São Paulo, a terceira. Maria Erivânia, candidata de Pernambuco, ficou entre as 16 primeiras selecionadas, mas acabou eliminada.

NOVIDADE

Uma novidade no concurso Miss Universo Brasil neste ano: pela primeira vez, mães, casadas e divorciadas puderam participar do concurso, mas nenhuma conseguiu se classificar.

NELSON

José Celso Martinez, o grande ator e diretor que o Brasil perdeu, era um grande amigo de

Fernanda Montenegro. Os dois já tinham acertado a produção da peça *A Senhora dos Afogados*, do pernambucano Nelson Rodrigues, dirigida por ele com ela no elenco.

PASSAPORTE

O ministro do STF Dias Toffoli determinou a devolução do passaporte de Eike Batista, apreendido há seis anos.

movimento

Bom dia: "Harmonia é a coerência entre pensar, dizer e fazer." (Mahatma Gandhi)

A inauguração da sala vip do Aeroporto dos Guararapes, marcada para esta manhã, foi adiada para data a ser marcada. É que as chuvas atingiram algumas obras no local.

O prefeito João Campos foi o primeiro orador na posse de Danilo Cabral e fez um bonito e aplaudido pronunciamento.

A vereadora Liana Cirne comemorou aniversário reunindo amigos em missa, ontem, celebrada pelo padre Fábio Potiguar, na Igreja das Fronteiras.

O reitor da UFRPE, Marcelo Caneiro Leão, e a presidente da Fundaj, Márcia Angela Aguiar, entre as presenças de destaque na posse de Danilo Cabral na Sudene.

A ex-cônsul dos Estados Unidos, Jéssica Simon, e o marido Frederico Mattos retornaram domingo aos Estados Unidos.

Geralda Farias foi uma presença festejadíssima na visita que fez à Fenearte no final de semana.

Caso Sílvio Costa Filho vá para o Ministério dos Esportes, sua vaga na Câmara dos Deputados será ocupada pelo suplente, bispo Ossesio Silva.

aniversariantes

Camila Paes Mendonça Vecchio, Celeste Farinha, Cintya Lopes, Fátima Oliveira, Fernanda Batista, Francisco José Trindade (Chicão), Ivson Lacerda, Lúcia Meira Lins, Luciano Carvalho Júnior, Luiz Antônio Pontual, Maria Aparecida Roesler, Núbio Gadelha Neto, Rafaela Suassuna, Rochelli Dantas e Yara Dubeux.

O governo do estado apresentou ontem à tarde, para ministros do governo federal um balanço das ações em apoio às 15 cidades da Zona da Mata Sul que fazem parte do decreto emergencial por causa dos estragos provocado por fortes chuvas. Reuniram-se com a governadora Raquel Lyra os ministros da Integração e Desenvolvimento Regional, Waldez Góes, e do Desenvolvimento Social, Assistência Social, Família e Combate à Fome, Wellington Dias. Mais de três mil pessoas estão desabrigadas na região, 800 só em Barreiros.

“Foi decretada situação de emergência em 15 municípios pernambucanos para que os gover-

nos federal, estadual e municipais possam agir de maneira conjunta no atendimento humanitário a essa população, garantindo respostas mais rápidas. Estamos trabalhando para devolver a normalidade às cidades, reconstruindo as áreas atingidas e prestando apoio humanitário”, disse a governadora.

O estado instalou em Catende o centro que coordenará as ações, reunindo Defesa Civil e Secretaria de Saúde. “Percebemos uma recorrência dos eventos extremos a cada ano, sobre-

tudo na Mata Sul do estado. E esta região possui riscos hidrológico e geológico intensos. Parte da população nas Zonas Rurais chegou a ficar isolada. Por isso, a ajuda humanitária se faz urgente”, comentou o secretário executivo de Proteção e Defesa Civil, coronel Clóvis Ramalho.

Entre as ações emergenciais, está a distribuição de cestas básicas, botijões de água mineral, colchões e lençóis, o reforço dos estoques municipais de vacinas e medicamentos, a distribuição de hipoclorito de sódio e pastilhas de cloro para caixas d’água,

o suporte à limpeza de casas, equipamentos públicos e espaços públicos por carros pipa e kits de limpeza,

desobstrução de rodovias estaduais e municipais e o reforço do abastecimento de água.

“Estamos fazendo a liberação de decretos para garantir, de maneira mais rápida, alimentação, medicamento e outras necessidades básicas à população afetada”, afirmou o ministro do Desenvolvimento Social, Assistência Social, Família e Combate à Fome, Wellington Dias.

Por parte do governo federal, foi feito o envio de mais de três mil cestas básicas, o pagamento do Bolsa Família para toda a

Ontem, subiu para 15 o número de cidades em situação de emergência no estado. Governo federal prometeu Bolsa Família



Raquel fez sobrevoo em áreas afetadas. Pernambuco montou centro de coordenação em Catende

YEDO LEONEL/SECOM

Estado e União se unem por ação na Mata Sul

Governadora Raquel Lyra recebeu ministros do governo federal e prometeu medidas para amenizar estragos das chuvas. Já são mais de três mil desabrigados

população dos municípios afetados programado para o próximo dia 18, além do repasse fundo a fundo aos municípios de R\$ 20 mil para cada grupo de 50 pessoas afetadas.

“Nossas equipes estão trabalhando conjuntamente nos pla-

nos de ajuda humanitária e reconstrução para amenizar o sofrimento das populações atingidas”, disse o ministro da Integração e Desenvolvimento Regional, Waldez Góes.

A situação de emergência, publicada no Diário Oficial do Es-

tado, está estabelecida nos seguintes municípios: São Benedito do Sul, Belém de Maria, Água Preta, Catende, Quipapá, Xexéu, Barreiros, Joaquim Nabuco, Cortês, Jaqueira, Rio Formoso, Marraial, São José da Coroa Grande, Palmares e Primavera.

SANDY JAMES/ DP FOTO

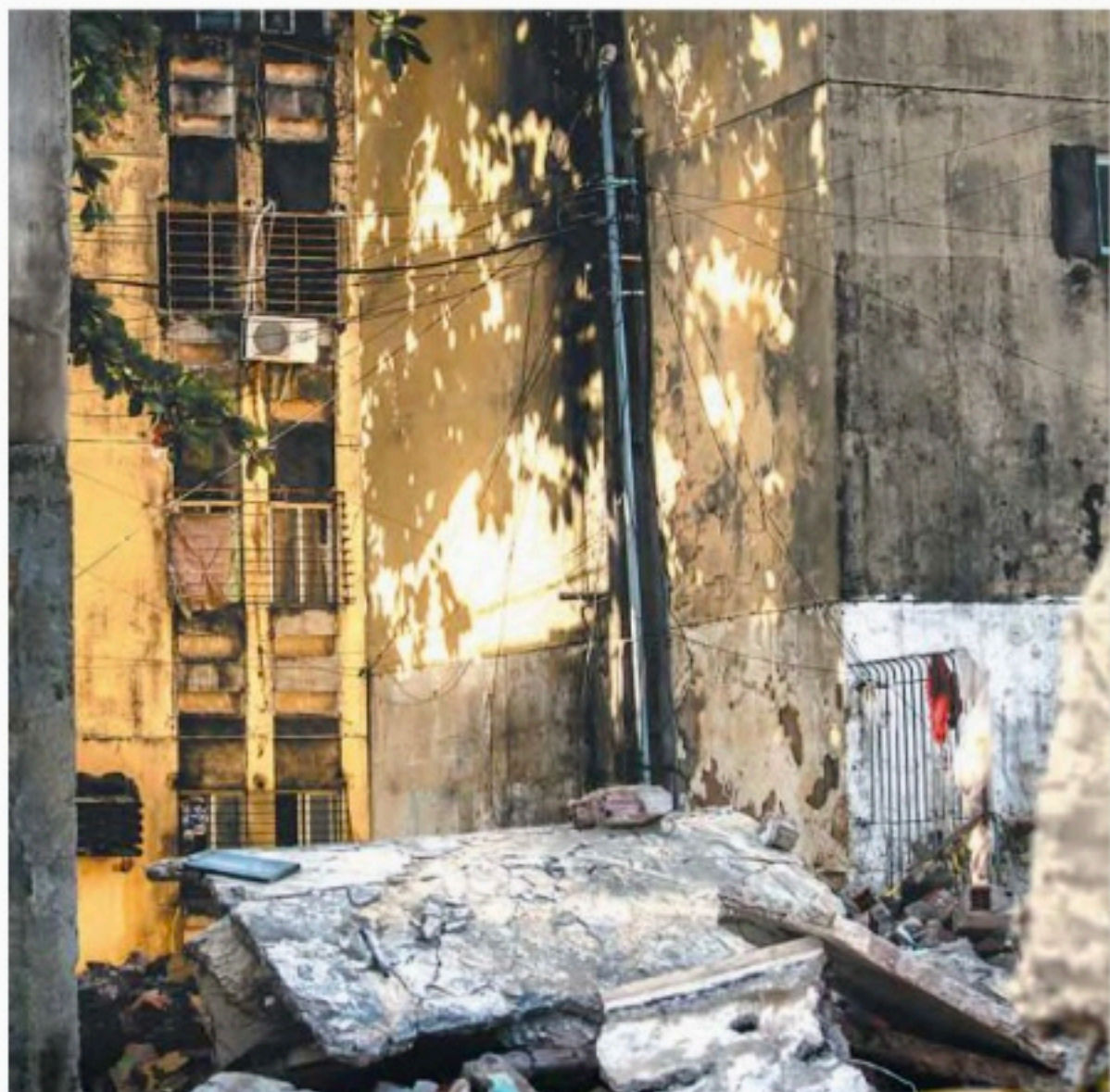

Ao todo, sete blocos foram interditados, ao redor do D7

TRAGÉDIA

Nova vitória no Conjunto Beira-mar

A Secretaria Executiva de Defesa Civil de Paulista fará na manhã de hoje, com técnicos da Compesa, uma vitória em todos os prédios do Conjunto Beira-Mar, no Janga, onde, na última sexta-feira, o bloco D7 desabou parcialmente, matando, ao todo, 14 pessoas. O objetivo é saber se será mantida a suspensão do abastecimento de água local. Os reservatórios têm sido mantidos secos para evitar sobrecarga estrutural, sobretudo nos sete blocos interditados pelas autoridades.

Ontem, dia em que a perí-

cia técnica foi concluída no local do desastre, mais três blocos foram interditados. A área preocupa. Moradores relataram à reportagem do Diário de Pernambuco ter ouvidos estalos no bloco D8, vizinho ao que desabou. Os sete imóveis foram desocupados no fim de semana.

Ontem, continuou a busca de moradores por resgatar pertencentes. Ainda não há, contudo, uma data para começar a demolição e limpeza da área. Nem se sabe se outros blocos serão derrubados. Todos os

imóveis ao redor já estavam interditados ontem (o D7 desde 2010), tendo sido ocupados de maneira irregular.

Quanto a isso, por sinal o Ministério Público de Pernambuco (MPPE) solicitou oficialmente ao Tribunal de Justiça de Pernambuco (TJPE) que seja enviado uma lista de todos os processos judiciais em trâmite sobre desocupações e indenizações no Beira-Mar. O MPPE também exigiu da Prefeitura de Paulista um relatório sobre todos os prédios em risco na cidade.



ARQUIVO DP

Suspeito de estupros no aeroporto está preso

Quatro mulheres denunciaram abusos em entrevista de emprego para empresa terceirizada, na área de cargas. Segurança, ele simulava uma revista pessoal

A Polícia Civil prendeu ontem o homem suspeito de estupro de quatro mulheres, durante entrevistas de emprego para uma empresa terceirizada que presta serviços na área de carga do Aeroporto Internacional Gilberto Freyre, na Zona Sul do Recife. O nome dele (que foi transferido para o Centro de Observação e Triagem Professor Everardo Luna, o Cotel, em Abreu e Lima) não foi revelado.

O crime teria ocorrido em 29 de junho. Quatro mulheres, duas de 23 anos e duas de 37, foram atraídas para uma vaga de agente de proteção na empresa terceirizada GPS Predial

Sistemas de Segurança Ltda. O acusado de cometer o abuso, de 37 anos, era um funcionário da empresa, que realizava a seleção de emprego.

“Ele usava o artifício de simu-

O suspeito, de 37 anos, já tinha sido demitido. Ele foi encaminhado para o Cotel, onde teria audiência de custódia

lar uma revista pessoal. Ele dizia para a vítima fazer a revista nele, dizia que estava errado e passava a fazer uma suposta revista na vítima. Só que essa revista era feita com o intuito

de tocar nas partes íntimas delas”, disse o delegado seccional de Boa Viagem, Joel Venâncio. A determinação da prisão foi expedida pela 7ª Vara Criminal. O homem foi investigado pela Delegacia de Boa Viagem, após denúncia das quatro mulheres, na semana passada.

“É possível que outras pessoas possam ter sido vítimas já que ele fazia isso há um certo tempo”, finalizou o delegado, Joel Venâncio.

A Aena Brasil, que administra o aeroporto, informou que segue colaborando com as investigações e disponibilizou todas as imagens registradas internamente.

Homem foi preso ontem pela Delegacia de Boa Viagem. Polícia acredita que pode haver outras vítimas

CORTES

Ato protesta contra as demissões na Compesa

Trabalhadores da Companhia Pernambucana de Saneamento (Compesa) realizaram protesto, na manhã de ontem, reivindicando a revogação das 230 demissões que ocorreram no início do mês. Os representantes do Sindicato dos Trabalhadores nas Indústrias Urbanas no Estado de Pernambuco (Sindurb) e dezenas de trabalhadores da companhia se reuniram em frente à sede da Compesa às 9h, na Avenida Cruz Cabugá, em Santo Amaro, no Centro do Recife.

As reivindicações são sobre as demissões em massa sem aviso prévio para os trabalhadores, segundo o Sindurb. O sindicato entrou em negociação com o Ministério Público do Trabalho (MPT), com a procuradora Débora Tito, pedindo a suspensão dessas demissões.

“Demitir 230 trabalhadores de uma só vez, sem um processo legítimo de negociação, sem conversa com o sindicato da classe é um grande retrocesso. Esse protesto é para que o Governo de Pernambuco reveja essa decisão, ou então vamos entrar com ação judicial”, criticou José Gomes Barbosa, diretor Financeiro do Sindurb.

Segundo o sindicato, o governo alega que as demissões foram motivadas por redução de des-

pesas diante do déficit fiscal, que, de acordo com o sindicato, é de R\$ 30 milhões.

O Sindurb defende que o pagamento da Tarifa Social seja assumido pelo governo do estado, já que atualmente o pagamento é realizado pela própria Compesa. Desta forma, a Tarifa Social é descontada do próprio recurso financeiro da Compesa.

Segundo o sindicato, há um alto número de terceirizados, que chega a ser maior que o quadro

próprio de funcionários. O Sindurb apresentou outra forma de reduzir o déficit, que seria arrecadando tarifas em inadimplência, com aumento da fiscalização. Além da atualização do ciclo de revisão tarifária, que não foi feita este ano.

O Sindurb está no aguardo da mediação junto ao MPT para tentar solucionar a crise fiscal da Compesa. O sindicato espera que o Governo de Pernambuco revogue as demissões, ou as trate de forma preventiva e que os trabalhadores tenham conhecimento prévio. Assim como almejam que esses trabalhadores possam instruir os demais funcionários sobre as funções exercidas. (Com reportagem de Werverton Mello)



Esse protesto é para que o Governo de Pernambuco reveja a decisão ou então vamos entrar com uma ação judicial”

José Gomes Barbosa,
Diretor do Sindurb

CONCURSO

113 vagas administrativas na UFPE

A Universidade Federal de Pernambuco (UFPE) lançou edital de concurso público para cargos do quadro permanente de servidores técnico-administrativos em Educação, nos níveis médio e superior. Os interessados devem se inscrever, de 25 deste mês a 14 de agosto, pela internet

(fade.org.br). As provas serão no Grande Recife, em 22 e 29 de outubro.

São 113 vaga, com cotas. Para o nível médio, estão sendo oferecidos os cargos de assistente em Administração, técnico em Contabilidade, técnico em Tecnologia da Informação (Área: Sistemas), téc-

nico em Enfermagem e técnico em Farmácia. Para o superior, administrador, engenheiro (Área: Elétrica), analista de Tecnologia da Informação (Área: Sistemas) e produtor cultural. A carga horária é de 40 horas semanais. O salário base vai de R\$ 2.667,19 a R\$ 4.556,92.

GOVERNO FEDERAL

HOSPITAL MILITAR DE ÁREA DE RECIFE MINISTÉRIO DA DEFESA

BRASIL
UNIÃO E RECONSTRUÇÃO

AVISO DE LICITAÇÃO

Pregão Eletrônico nº 09/2023 – UASG 160199

Nº Processo: 64583.007321/2023-17. Objeto: Prestação de serviço de apoio de cantina, através de cessão de uso a título oneroso de área do patrimônio público, jurisdicionado ao Comando do Exército, referente à parcela do imóvel PE 07-0099, contendo uma área total de 15,70 m² (quinze metros e setenta centímetros); 16 (Dezesseis) Itens. Entrega de Edital: a partir de 06/07/2023 no site www.comprasgovernamentais.gov.br ou no endereço: H. M. A. R. – Rua do Hospício, 563 – CEP 50.050-050 – Boa Vista – RECIFE – PE. Data para Cadastramento das Propostas: a partir de 06/07/2023 às 08h00 até 18/07/2023 às 08h59 (horário de Brasília) no site www.comprasgovernamentais.gov.br. Abertura da sessão pública eletrônica será no dia 18/07/2023, a partir das 09h00 (horário de Brasília) no site www.comprasgovernamentais.gov.br. Os interessados poderão obter outras informações na Seção de Licitação e Contratos, pelo telefone/fax (81) 2123-4841 e/ou correio eletrônico (e-mail) licitacao.hmar2021@gmail.com.

HAILTON ANTONIO CASARA CAVALCANTE – CEL
Ordenador de Despesas do HMAR



Em novas sentenças, João de Deus é condenado a 99 anos

Médium já foi condenado a 370 anos de prisão. Quatro processos em andamento podem aumentar a pena

A Justiça de Goiás condenou, ontem, o médium João Teixeira de Faria, conhecido como João de Deus, a 99 anos de prisão pelos crimes de estupro de vulnerável e de violação sexual mediante fraude.

As sentenças foram proferidas pelo juiz Marcos Boechat Lopes Filho e envolvem oito vítimas que relataram abusos sofridos entre 2010 e 2018, durante atendimentos espirituais na Casa Dom Inácio de Loyola, em Abadiânia, Goiás. Pela decisão, João de Deus ainda terá que pagar

às vítimas R\$ 100 mil por danos morais.

De acordo com o Tribunal de Justiça de Goiás, João Teixeira de Faria já foi condenado

a 370 anos de prisão. Quatro processos que ainda estão em andamento podem aumentar a pena. Em

um dos processos, que está relacionado a denúncias que vieram à tona entre 2009 e 2011, as acusações foram arquivadas porque os crimes prescreveram. Cabe recurso em todos os casos.

Em 2019, o Ministério Públi-

co de Goiás (MP-GO) apresentou nove denúncias contra João de Deus, nas quais ele é acusado de estupro de vulnerável e violação sexual. Segundo o MP, os

crimes ocorreram pelo menos desde 1990, sendo interrompidos em 2018, quando as primeiras denúncias foram divulgadas. (Agência Brasil)



João de Deus ainda terá que pagar por danos morais

MARCELO CAMARGO/AGÊNCIA BRASIL

DESASTRES

Prefeitos pedem recursos

Prefeitos reunidos na 2ª edição do evento 'Reflexões sobre o futuro das cidades', promovido pela Frente Nacional de Prefeitos (FNP), em Niterói, no Rio de Janeiro, encaminharam carta ao governo federal com pedido de recursos para a prevenção e gestão de desastres naturais. No encontro também foram definidas ações prioritárias a serem adotadas nas cidades atingidas. As discussões se concentraram na prevenção e gestão de desastres que todos os anos causam consequências sociais e econômicas devastadoras aos municípios atingidos. (Agência Brasil)

PUBLICIDADELEGAL

Classilider (81) 2122 7892

Leilão VIP **EDITAL DE LEILÃO ON-LINE**
 DATA 1º LEILÃO 28/07/23 ÀS 16h - DATA 2º LEILÃO 31/07/23 ÀS 16h

Vicente de Paulo Albuquerque Costa Filho, Leiloeiro Oficial inscrito na JUCEMA sob nº 12/96 e JUCESP sob nº 1086, devidamente autorizado na forma da lei, faz saber, a todos quantos o presente Edital virem ou dele tiverem conhecimento que, por força do artigo 27 e seguintes da Lei 9.514/97, LEVARÁ A VENDA EM LEILÃO EXTRAJUDICIAL (Lei 9.514/97), em decorrência da consolidação da propriedade em favor do Credor Fiduciário: **KLJ EMPREENDIMENTO IMOBILIÁRIO SPE LTDA**, inscrita no CNPJ nº 13.107.885.0001-74 e **SP-09 EMPREENDIMENTOS IMOBILIÁRIOS LTDA - EM RECUPERAÇÃO JUDICIAL**, inscrita no CNPJ nº 12.153.139/0001-54, OS IMÓVEIS ABAIXO DESCRITOS, objeto do Contrato particular de escritura de compra e venda de imóvel, com pacto de alienação fiduciária em garantia de pagamento e outras avenças celebrado em 11/03/2012, tendo como fiduciante: **MIKAELY VALENÇA DE ANDRADE RODRIGUES**, inscrita no CPF nº 046.833.064-09 e **LEANDRO RODRIGUES DE OLIVEIRA**, inscrito no CPF nº 044.610.194-03. Informo as datas, os horários, as avaliações e o local, cientes de que a venda será à vista, e pelas condições a seguir: Local da realização do leilão: **somente on-line via www.leilaoVIP.com.br**. Localização do imóvel: **PETROLINA-PE, TERRENO situado na Rua Dez, composto pelo LOTE 20 da QUADRA 17, Bairro Topázio, Loteamento CAMPO DO CONDE - Vale do São Francisco. Área de Terreno: 240,00m². Nº de Inscrição 01.31.267.0306.0001, Matrícula 14.408 do 2º CRI de Petrolina-PE. Obs.: Regularização e encargos perante os órgãos competentes, da baixa da indisponibilidade constante na AV-06 da citada matrícula, correrão por conta do comprador. Ocupado (AF). 1º Leilão: 28/07/2023, às 16:00h LANCE MÍNIMO: R\$ 241.773,52 2º Leilão: 31/07/2023, às 16:00h LANCE MÍNIMO: R\$ 340.334,73 (caso não seja arrematado no 1º leilão). Objeto do Contrato particular de escritura de compra e venda de imóvel, com pacto de alienação fiduciária em garantia de pagamento e outras avenças celebrado em 04/07/2012, tendo como fiduciante: **TAISE SANTANA DE MACEDO**, inscrita no CPF nº 054.744.904-61. Informo as datas, os horários, as avaliações e o local, cientes de que a venda será à vista, e pelas condições a seguir: Local da realização do leilão: **somente on-line via www.leilaoVIP.com.br**. Localização do imóvel: **PETROLINA-PE, TERRENO situado na Rua 9, composto pelo LOTE 21 da QUADRA 20, Bairro Topázio, Loteamento CAMPO DO CONDE - Vale do São Francisco. Área de Terreno: 240,00m². Nº de Inscrição 01.31.270.0295.0001, Matrícula 14.410 do 2º CRI de Petrolina-PE. Obs.: Regularização e encargos perante os órgãos competentes, da baixa da indisponibilidade constante na AV-07 da citada matrícula, correrão por conta do comprador. Ocupado (AF). 1º Leilão: 28/07/2023, às 16:00h LANCE MÍNIMO: R\$ 172.178,87. 2º Leilão: 31/07/2023, às 16:00h LANCE MÍNIMO: R\$ 238.464,17 (caso não seja arrematado no 1º leilão). Condição de pagamento: à vista, mais comissão de 5% ao Leiloeiro. Da participação on-line: O interessado deverá efetuar o cadastramento prévio perante o Leiloeiro, com até 1 hora de antecedência ao evento. CONDIÇÕES: A eventual desocupação do lote é de responsabilidade do arrematante. São ainda de responsabilidade do arrematante eventuais restrições adicionais pelo poder público, legislação aplicável e restrições impostas pela loteadora quanto ao uso e construção nos lotes, cujo desconhecimento das mesmas não poderá ser alegado, assim como ônus e gravames não expressamente previstos neste Edital. Caberá também ao comprador todos os procedimentos de escrituração, onde o vendedor disponibilizará a documentação necessária em até 30 dias a partir da data da arrematação. O imóvel possui débitos de IPTU e Associação/Condomínio, ficando de responsabilidade do comprador a apuração e quitação dos débitos sem direito a reembolso. O pagamento será à vista nominal a Credora Fiduciária. A comissão do leiloeiro será de 5% sobre arrematação. Transferência e registro por conta do arrematante. Venda "ad corpus" e no estado de ocupação em que se encontra (art. 30 da Lei 9.514/97), cabendo ao interessado verificar antes de arrematá-lo, com despesas por conta do arrematante. O Fiduciante será comunicado das datas, horários e local de realização dos leilões, para no caso de interesse, exercer o direito de preferência na aquisição do imóvel, pelo valor da dívida, acrescida dos encargos e despesas, na forma estabelecida no parágrafo 2º-B do artigo 27 da lei 9.514/97, incluído pela lei 13.465 de 11/07/2017. As partes, seus cônjuges, usufrutuários, inquilinos, ou senhorios diretos, em havendo, ficam INTIMADOS pelo presente EDITAL 1º e 2º PRAÇA/LEILÃO EXTRAJUDICIAL. Os interessados devem consultar as condições de pagamento e venda dos imóveis disponíveis no site: www.leilaoVIP.com.br. Para mais informações - tel.: 0800 717 8888 ou 11-3093-5252. Vicente de Paulo Albuquerque Costa Filho - Leiloeiro Oficial JUCEMA nº 12/96 e JUCESP nº 1086****

PREFEITURA MUNICIPAL DE AFRÂNIO
AVISO DE LICITAÇÃO
PL nº 065/2023 PE/SRP nº 032/2023-Obj: Selecionar propostas para obtenção de REGISTRO DE PREÇOS, para eventual prestação de serviços de Buffet para eventos realizados pelo Poder Público Municipal. **Valor:** Caráter Sigiloso, conforme Decreto 10024/19, Art. 15 § 1º e 2º. **Abert:** 21.07.23 às 10h. **EDITAL:** <http://www.portaldecompraspublicas.com.br/> Afrânio, 10/07/23. **Vandelmar Nogueira da Silva - Pregoeiro.**

COMANDO DA 7ª REGIÃO MILITAR BASE ADMINISTRATIVA DO CURADO **GOVERNO FEDERAL** **MINISTÉRIO DA DEFESA** **BRASIL** **UNIÃO E RECONSTRUÇÃO**

ABERTURA DE PREGÃO ELETRÔNICO 12/2023 - UASG 160225
Nº Processo: 64091.000640/2023-25
 Objeto: Aquisição, Manutenção e Recarga de Extintores de Incêndio (GCALC). Total de Itens Licitados: 22. Edital: 05/07/2023 das 08h00 às 11h30 e das 13h30 às 16h00. Endereço: Avenida Professor Luiz Freire N° 198, Varzea - Recife/ PE ou <https://www.gov.br/compras/edital/160225-5-00012-2023>. Entrega das Propostas: a partir de 05/07/2023 às 08h00 no site www.gov.br/compras. Abertura das Propostas: 19/07/2023 às 10h00 no site www.gov.br/compras. Informações Gerais: E-mail: licitacao.basecurado2@gmail.com. **FELIPE GLASNER DE MAIA CHAGAS - CEL** **Ordenador de Despesas**

ADVOGADO, ANUNCIE SEUS EDITAIS NO DIÁRIO PELO MELHOR CUSTO BENEFÍCIO!

CONSULTE NOSSO DEPARTAMENTO COMERCIAL.
81 2122.7892
depts.comercial@diariodepernambuco.com.br
comercial@diariodepernambuco.com.br

DIÁRIO de PERNAMBUCO

Náutico perdia do Ypiranga/RS por 3x1 até os 45 minutos do segundo tempo, mas conseguiu o empate em dois minutos e ficou no 3x3, fora de casa

IVAN MOTA
esportes@diariodepernambuco.com.br

Empate com gosto de vitória. Após sair atrás no placar e ter uma desvantagem de dois gols até os 45 minutos do segundo tempo, o Náutico buscou o resultado e empatou em 3 a 3 com o Ypiranga-RS, ontem, em Erechim. Paul Villero, Alisson Santos e Victor Ferraz marcaram os gols alvirrubros, que chegaram aos 19 pontos e se mantiveram na sexta posição da Série C do Campeonato Brasileiro.

Ao retornar aos Aflitos, o Timbu terá o Figueirense pela frente no próximo sábado (15), às 16h30, em uma partida de grande importância para a manutenção no G-8.

O JOGO
Pressionado desde os primeiros momentos da partida, o Náutico não resistiu e sofreu o primeiro gol logo aos 16 minutos. Após uma falha de Danilo Cardoso, Erick Farias avançou e tocou na saída de Vagner para abrir o placar. Pouco tempo depois, o vice-artilheiro da compe-



MATHEUS CUNHA/CNC

Ponto precioso e na raça

tição fez uma bela jogada e cruzou na medida para Jonathan Ribeiro ampliar ainda mais a vantagem dos donos da casa.

Perdido em campo nos primeiros 30 minutos, o Náutico conseguiu diminuir o placar ainda na primeira etapa. Berguinho avançou pela esquerda e cruzou para Paul Villero vencer o goleiro Caíque. O Timbu ainda tentou mais algumas vezes em jogadas de bola parada e chutes de longa distância, mas o placar seguiu favorável

aos gaúchos até o fim da primeira etapa.

Com mudanças já no início do segundo tempo, o Timbu teve Bryan e Elton em campo, além da presença de Jeam, que havia substituído Jael ainda no primeiro tempo. O Náutico repetiu as mesmas deficiências ofensivas e defensivas. Com isso, o Ypiranga conseguiu marcar seu terceiro gol no jogo. William Barbio completou o cruzamento de Johnatan Ribeiro e complicou ainda mais a situação do Timbu.

Quando tudo parecia se encaminhar para uma nova derrota fora de casa, o Timbu mostrou seu poder de reação. Aos 45 minutos, Alisson Santos acertou um chute de longa distância e surpreendeu o goleiro Caíque. Logo depois, Victor Ferraz recebeu um passe de Matheus Carvalho, que fez uma grande jogada pelo lado do campo e estufou as redes pela última vez na partida, assegurando um ponto importante na luta pelo acesso.



Equipe alvirrubra lutou até o final e agora ocupa a sexta posição na Série C

FICHA

3 X 3

Ypiranga-RS Náutico

Caíque: Lucas Lopes, Heitor, Windson e Ávila (Tito); Clayton (Ralph), Lorrann (Islan) e J. Ribeiro; João Pedro (MV), Erick e William Barbio (Ivan). **Técnico:** Luizinho Vieira

Vagner: Victor Ferraz, Danilo Cardoso (Elton), Odivan (Wesley Junio) e Rennan Siqueira; Jean Mangabeira, Souza e Eduardo (Matheus Carvalho); Berguinho (Bryan), Jael (Jeam) e Paul Villero (Alisson Santos). **Técnico:** Fernando Marchiori

Estádio: Colosso da Lagoa (Erechim/RS)
Árbitro: Davi de Oliveira Lacerda (ES)
Assistentes: Pedro Amorim de Freitas e Adilson Gomes de Oliveira (ambos de ES)
Cartões Amarelos: Clayton e Windson (Y); Odivan, Souza e Bryan (N)
Gols: Erick Farias, aos 16/1T, Johnatan Ribeiro, aos 27/1T e William Barbio, aos 16/2T; Paul Villero, aos 31/1T, Alisson Santos, aos 45/2T e Victor Ferraz, aos 47/2T.

NOVELA NA ILHA

Sport recusa proposta por Juba

GABRYEL ALEXANDRE
esportes@diariodepernambuco.com.br

O Sport recusou uma nova investida do Bahia, que queria contar com o atacante Luciano Juba de forma imediata no seu elenco. A proposta girou em torno de R\$ 4 milhões – a informação foi divulgada pelo GE e confirmada pela reportagem do DP Esportes com o staff rubro-negro. Com isso, o jogador fica na Ilha até o encerramento do seu contrato, dia 31 de agosto.

A direção do Sport ainda

tem a esperança de mudar o cenário, mas a partir de setembro Juba vestirá a camisa do Bahia, com quem assinou

Bahia teria oferecido R\$ 4 milhões para contar imediatamente com o atacante, mas o Sport recusou a oferta baiana

um pré-contrato no início deste ano. Os dois clubes têm entendimento diferentes quanto à questão da liberação do

jogador para atuar ainda este ano em outro clube, visto que vai ocorrer em um período fora da janela de transferências. Existe a grande possibilidade de o caso ser decidido apenas na Justiça.

Com a permanência garantida até o fim do contrato, no final de agosto, Luciano Juba deverá disputar mais 12 jogos pelo Leão na Série B do Brasileiro. O prata da casa rubro-negro é o vice-artilheiro da competição, com seis gols em 14 jogos.



MINISTÉRIO DO DESENVOLVIMENTO, INDÚSTRIA, COMÉRCIO E SERVIÇOS



BANCO NACIONAL DE DESENVOLVIMENTO ECONÔMICO E SOCIAL

AVISO DE LICITAÇÃO

Leilão nº 01/2023 – BNDES

REFERÊNCIA: Alienação de bens imóveis não operacionais de propriedade do BNDES.

VALOR GLOBAL MÍNIMO DE VENDA: conforme previsto no item 1.1 do Edital.

OBJETO: Alienação, por lotes, de 10 (dez) salas comerciais, situadas no Edifício Círculo Católico, em Recife/PE, por maior oferta de preço global e modo de disputa aberto, nas formas e condições previstas no EDITAL e seus ANEXOS.

EDITAL: Disponível a partir de 11/07/2023, no portal www.bndes.gov.br

DATA DA SESSÃO: 10/08/2023, às 11h (horário de Brasília).

LOCAL DA SESSÃO: <http://url.bndes.net/rl>

Verificar procedimentos para participação na sessão eletrônica do Leilão no ANEXO V do Edital – MANUAL DE UTILIZAÇÃO DA PLATAFORMA DE VIDEOCONFERÊNCIA.

FORMA DE PAGAMENTO: à vista, na forma prevista no item 9 do ANEXO I - PROJETO BÁSICO.

LANCES PRÉVIOS/PROPOSTAS: envio até 09/08/2023.

VISTORIA: facultativa, conforme item 5 do ANEXO I - PROJETO BÁSICO.

Rio de Janeiro, 07 de julho de 2023

Moreno Castilho Pereira

Gerente Substituto da Gerência de Licitações e Contratos 2 do AJI/JULIC



por Beto Lago

Diário esportivo

betolagoipojuca@gmail.com

A queda de Conceição

Fora do G4, precisava vencer o Campinense para acabar com o jejum. Não deu. Nova derrota e a demissão de Felipe Conceição. O treinador não tinha a confiança do torcedor e os números atestam esse baixo rendimento. Em 17 jogos, sete vitórias, cinco empates e cinco derrotas. Uma eliminação para o Petrolina no Estadual e uma campanha bem ridícula na Série D. O jogo contra o time de Campina Grande refletiu bem o modelo Felipe Conceição em campo: um time confuso e sem organização tática. Perdendo por 2x0, o treinador fez tantas mudanças que desfigurou por completo a equipe, improvisando em todos os setores. Nos bastidores, o ambiente não era nada legal entre elenco e treinador. Inclusive, por ter barrado jogadores que têm liderança no elenco, como o meia Chiquinho e o atacante Pipico. Mesmo com todos os erros, o Tricolor chegou a liderar o grupo e ter uma das defesas menos vazada. Em três rodadas, tudo isso desapareceu. A diretoria não esperou nem a derrota para o Campinense esfriar. Até por conta da pressão, que será gigante até domingo, quando o Santa Cruz vai precisar vencer o Potiguar, no Arruda, para retornar ao G4. E, como sempre acontece na história do clube, a torcida coral será a responsável para fazer a diferença.

Elevando a moral

Parecia que o Náutico deixaria Erichem com uma derrota. Sofria uma derrota por 3x1, mas os gols de Alisson Santos e Victor Ferraz nos minutos finais acabou premiando o Timbu que não desistiu um minuto por essa reação. Olhando o jogo todo, vimos um time pouco inspirado e sem criação. Mas, as mudanças de Fernando Marchiori foram importantes para mudar a postura ofensiva. Resultado que eleva a moral da equipe para os dois jogos seguidos nos Aflitos.

Violência

Torcedora palmeirense morre. Organizadas do Santa Cruz e Sport brigam em Campina Grande. E aí, autoridades, isso não vai parar? Absurdo o que estamos assistindo no futebol brasileiro.

Peso da sequência

A vitória do Sport sobre o Mirassol era dada como certa. Depois, a sensação foi que o Leão escapou de sair da Ilha derrotado. Envolvido no esquema do rival paulista, o rubro-negro sentiu a falta de melhores reposições. Precisa reagir já contra o Atlético/GO. Se olhar os últimos seis jogos na Série B, o Sport tem a segunda melhor campanha, com 11 pontos, dois a menos que o Criciúma. Mas se for observar as últimas quatro partidas, o Leão tem apenas a 11ª campanha, com 5 pontos – o time catarinense lidera com 10 pontos.

Juba

O Sport acerta em não liberar Luciano Juba. Até o final do contrato, ele pode decidir alguns jogos, deixando o Leão mais próximo do acesso. E outro ponto importante: existe uma chance de ele assinar uma extensão do contrato até o final da temporada.

Santa perde jogo, técnico e vive drama na Série D

Cobra Coral perdeu por 2x0, ontem, para o Campinense e a duas rodadas do fim da fase de grupos, está fora do G-4. Felipe Conceição foi demitido após o jogo

MARCOS LEANDRO
esportes@diariodepernambuco.com.br

O Santa Cruz se complicou de vez na Série D do Campeonato Brasileiro. Em atuação apática e com muitas falhas, o Tricolor perdeu por 2 a 0 para o Campinense ontem, no estádio Amigão, em Campina Grande (PB), pela 12ª rodada da competição. Os gols foram de Matheus Lagoa e Gilvan, um em cada tempo.

Faltando apenas duas rodadas para o fim da 1ª fase, o Santa está fora do G4. Em quinto lugar, com 19 pontos, a Cobra Coral vai jogar a sua sobrevivência contra o Potiguar de Mossoró no Arruda, no próximo domingo (16), e na semana seguinte, no Ceará, contra o Iguatu. A situação dramática culminou com a demissão do treinador Felipe Conceição, logo após a derrota de ontem. Um dos cotados para assumir é Nilson Correia, ex-goleiro do Santa Cruz.

O JOGO

Sem o artilheiro Pipico, suspenso, Felipe Conceição optou por colocar Miullen como centroavante, com Emerson Galego pelo lado esquerdo e Nádson compondo o meio de campo. Logo aos cinco minutos, após falha do zagueiro Guedes, Matheus Lagoa fuzilou a meta de Michael: 1x0 para o Campinense.



Tricolor corre sério risco de cair na fase de grupos

Na etapa final, com menos de um minuto, Matheus Lagoa foi derrubado na área por Yan Oliveira. Pênalti que Gilvan cobrou com categoria e fez 2x0 para a Raposa. Com o Tricolor continuando sem muita inspiração, Felipe Conceição tentou a última cartada, sacando o lateral Rhuon Rodrigues para a entrada de Chiquinho. Mas nada mudou no desempenho tricolor. O Campinense ainda desperdiçou duas boas chances de ampliar no final.

ESTEFINHO FRANCELINO/DIVULGAÇÃO

FICHA	
2 X 0	
Campinense	Santa Cruz

Gleibson, Thiago Ennes, Fredson, Anderson Sobral e Júlio Ferrari (Mauri); Memo, Bruno Henrique e Pedro Thomaz; Matheus Lagoa, Júnior Pirambu (Guilherme Escuro) e Gilvan (Jefferson Victor). **Técnico:** Dico Woolley.

Michael; Rhuon Rodrigues (Chiquinho), Ítalo Melo (Yan Oliveira), Eduardo Guedes e Ítalo Silva (Marcus Vinicius); Emerson Souza (Pingo), Wagninho e Nádson (Iago Santos); Lucas Silva, Emerson Galego e Miullen. **Técnico:** Felipe Conceição

Local: Estádio do Amigão, em Campina Grande-PB

Árbitro: Roger Goulart (RS)

Assistentes: Ruan Neres Souza de Queiroz e Wladimir Cunha Mendes (Ambos da PB)

Gols: Matheus Lagoa aos 5 do 1º tempo; Gilvan aos 2 do 2º tempo

Cartões amarelos: Bruno Henrique, Anderson Sobral, Gilvan e Pedro Thomaz (CAM); Nádson, Wagninho, Rhuon Rodrigues e Miullen (STA)

LOTÉRIAS

QUINA	6185	LOTOMANIA	2492
11 17 51 61 77		01 02 10 12 15 17 26	
ACERTOS GANHADORES RATEIO (R\$)		27 28 30 37 48 54	
QUINA ACUMULOU 7.641.327,87		55 71 77 78 83 86 97	
QUADRA 54 10.043,49		FAIXA GANHADORES RATEIO (R\$)	
TERNO 5.200 99,33		20 ACUMULOU 3.924.216,78	
LOTOFÁCIL 2859		19 ACUMULOU 276.806,12	
01 02 05 06 08 09 10 11		18 65 2.661,60	
12 14 17 18 21 22 25		17 641 269,89	
FAIXA GANHADORES RATEIO (R\$)		16 3.777 45,80	
15 2 876.664,72		15 16.314 10,60	
14 360 1.458,86		0 0 0,00	
13 9.959 30,00			
12 117.694 12,00			
11 630.124 6,00			

ALPEK POLYESTER BRASIL S.A
CNPJ: 08.220.101/0001-80

2.3. Políticas contábeis e estimativas críticas		Circulante	26.085	-	7. IMPOSTOS A RECUPERAR		31/12/2022	31/12/2021
Na aplicação das políticas contábeis, a Administração deve fazer julgamentos (exceto aqueles que envolvem estimativas) que tenham um impacto significativo sobre os valores reportados e elaborar estimativas e premissas a respeito dos valores contábeis dos ativos e passivos que não são facilmente obtidos de outras fontes. As estimativas e as respectivas premissas se baseiam na experiência histórica e em outros fatores considerados relevantes. Os resultados reais podem diferir dessas estimativas.		Não circulante	-	382.223	Imposto sobre Circulação de Mercadorias e Serviços - ICMS	4.689	4.995	
As estimativas e premissas subjacentes são revisadas continuamente. Os efeitos decorrentes das revisões feitas às estimativas contábeis são reconhecidos no período em que as estimativas são revisadas, se a revisão afetar apenas esse período, ou no período da revisão e em períodos posteriores, se a revisão afetar tanto o período presente como períodos futuros.		(a) Recursos aplicados em fundos de investimentos no exterior em dólar americano, aos quais os rendimentos estão atrelados a Libor 3 meses, adicionado "spread" com variação de acordo com os montantes aplicados, enquadrando-se entre 0,60% a 1,00% a.a. Esses recursos foram substancialmente utilizados para pagamentos de dividendos em 2022.			Programa de Integração Social - PIS e Contribuição para o Financiamento da Seguridade Social - COFINS	164.785	224.336	
As políticas contábeis e estimativas críticas aplicadas a estas demonstrações financeiras estão incluídas nas respectivas notas explicativas, quando relevantes. As políticas contábeis são consistentes em todos os exercícios apresentados, exceto quando é identificado impacto material nas divulgações ou nos valores apresentados nessas demonstrações financeiras decorrente da adoção de normas novas e alteradas no exercício corrente.		5. CONTAS A RECEBER DE CLIENTES			Imposto de Renda Pessoa Jurídica a recuperar	15.194	-	
Normas novas e alteradas em vigor no exercício corrente		Política contábil			Contribuição Social a recuperar	5.435	-	
A Administração não identificou impacto material nas divulgações ou nos valores apresentados nessas demonstrações financeiras decorrente da adoção das normas novas e alteradas listadas a seguir:		As contas a receber são ativos financeiros mensurados ao custo amortizado. São registradas com base nos valores nominais desses créditos, incluindo, quando aplicável, os rendimentos e as variações monetárias e cambiais auferidos até a data das demonstrações financeiras, deduzidos das perdas de crédito esperadas.			Imposto de Renda Retido na Fonte - IRRF	3.361	2.050	
- Alterações à CPC 15 (R1) - Referências à Estrutura Conceitual.		Estimativas e julgamentos críticos			Outros	4.866	6.377	
- Alterações à CPC 27 Imobilizado - Recursos Antes do Uso Pretendido.		As perdas de crédito esperadas (PCE) sobre esses ativos financeiros são estimadas usando como base a experiência de perda de crédito histórica da Companhia, ajustada com base em fatores específicos aos devedores, nas condições econômicas gerais e na avaliação das condições atuais e projetadas na data do relatório, incluindo o valor da moeda no tempo, quando aplicável.			Total	198.330	237.758	
- Alterações à CPC 25 Contratos Onerosos - Custo de Cumprimento do Contrato.		Para os grandes clientes há uma análise individualizada, que avalia as perdas com base nas negociações e respectiva situação financeira.			Circulante	185.307	142.865	
Normas novas e revisadas emitidas e ainda não aplicáveis		Composição			Não circulante	13.023	94.893	
Na data de autorização destas demonstrações financeiras, a Companhia não adotou as normas novas e revisadas a seguir, já emitidas e ainda não aplicáveis:		Clientes no país		31/12/2022	31/12/2021	Total	198.330	237.758
- Alterações à CPC 36 (R3) e CPC 18 (R2) - Venda ou Contribuição de Ativos entre um Investidor e sua Coligada ou "Joint Venture".		Clientes no exterior		214.403	387.257			
- Alterações à CPC 26 (R1) - Classificação de Passivos como Circulantes ou Não Circulantes.		Clientes partes relacionadas		66.880	99.189			
- Alterações à CPC 26 (R1) e IFRS Declaração da Prática 2 - Divulgação de Políticas Contábeis.		Subtotal		1.859	21.185			
- Alterações à CPC 23 - Definição de Estimativas Contábeis.		Perdas de crédito esperadas		283.142	507.631			
- Alterações à CPC 32 - Imposto Diferido Relacionado a Ativos e Passivos Resultantes de uma Única Transação.		Total		(3.537)	(4.017)			
A Administração não espera que a adoção das normas novas e revisadas listadas acima tenha um impacto relevante sobre as demonstrações financeiras da Companhia em períodos futuros.		Circulante		279.605	503.614			
3. GERENCIAMENTO DE RISCO FINANCEIRO		Não circulante		279.535	503.544			
O gerenciamento de risco é fundamental para a otimização da utilização do capital da Companhia, que está exposta aos seguintes riscos advindos da contratação de instrumentos financeiros: a) Risco de liquidez, b) Risco de mercado, c) Risco de crédito e d) Risco de gerenciamento de capital.		Contas a receber de clientes por vencimento		70	70			
Esta nota explicativa apresenta informações sobre a exposição da Companhia a cada um dos riscos supramencionados, seus objetivos, suas políticas e seus processos para a mensuração e gerenciamento de risco e, ainda, o gerenciamento de capital da Companhia. Divulgações quantitativas adicionais são incluídas ao longo destas demonstrações financeiras.		A vencer		31/12/2022	31/12/2021			
a) Risco de gerenciamento de capital		Vencidos:		266.637	501.778			
A política da Companhia é manter uma sólida base de capital, de forma a assegurar a continuidade do empreendimento e, se necessário, complementar sua participação através da integralização de capital.		Até 15 dias		8.010	-			
b) Risco de mercado - Taxa de juros		De 16 a 30 dias		2.823	879			
Esse risco é oriundo da possibilidade de a Companhia vir a sofrer perdas (ou auferir ganhos) decorrentes de flutuações nas taxas de juros incidentes sobre ativos e passivos captados (aplicados) no mercado. A Companhia, preferencialmente, não utiliza instrumentos financeiros derivativos para gerenciar a exposição às flutuações das taxas de juros.		De 60 a 90 dias		3.699	-			
c) Risco de mercado - Taxa de câmbio		Acima de 90 dias		3.973	4.974			
Esse risco está atrelado à flutuação das taxas de câmbio, afetando a despesa financeira (ou receita) e o saldo passivo (ou ativo) de contratos que tenham como indexador uma moeda estrangeira. Os instrumentos expostos à variação cambial são representados por clientes, fornecedores e equivalentes de caixa. A compra de matéria-prima e a venda do produto são indexadas ao dólar norte-americano, gerando um ajuste natural à exposição cambial nas suas operações, de forma que a Companhia julga não ser necessário nenhum tipo de proteção.		Total		283.142	507.631			
d) Risco de crédito		O prazo médio de recebimento da Companhia é de 60 dias, havendo cobrança de juros após o vencimento do prazo definido na negociação.						
Advém da possibilidade de perdas resultantes do não recebimento das vendas realizadas aos clientes, em função da incapacidade financeira destes, e, ainda, do risco atrelado aos montantes aplicados, depositados ou garantidos por instituições financeiras. A forma como a Companhia monitora e mitiga esse risco está apresentada na nota explicativa nº 17.		A movimentação das perdas de crédito esperadas encontra-se demonstrada a seguir:						
e) Risco de liquidez		Saldo em 1º de janeiro de 2021		5.965				
A abordagem da Companhia na Administração de sua liquidez é a de garantir o cumprimento de suas obrigações vincendas, sob condições normais, sem causar perdas ou com risco de prejudicar a reputação da Companhia. Para minimizar tais riscos, a Companhia monitora rigorosamente o cumprimento das obrigações contratuais.		(-) Reversão		(1.948)				
4. CAIXA E EQUIVALENTES DE CAIXA E APLICAÇÕES FINANCEIRAS		Saldo em 31 de dezembro de 2021		4.017				
Política contábil		(+/-) Adição e reversão		522				
Os saldos de caixa e bancos compreendem caixa (isto é, caixa disponível e depósitos à vista) e equivalentes de caixa. Equivalentes de caixa correspondem a aplicações financeiras (geralmente com vencimento original de três meses ou menos), de liquidez imediata, prontamente conversíveis em um montante conhecido de caixa e sujeitos a um risco insignificante de mudança de valor. Equivalentes de caixa são mantidos para atender compromissos de caixa de curto prazo, e não para fins de investimento ou outros fins.		(-) Baixa		(1.001)				
As aplicações financeiras não enquadradas como equivalentes de caixa são aquelas sem garantias de recompra pelo emissor no mercado primário, com liquidez apenas no mercado secundário (balcão) ou que são mantidas para fins de investimento ou outros fins.		Saldo em 31 de dezembro de 2022		3.538				
Composição Caixa e equivalentes de caixa		Saldo em 1º de janeiro de 2021		1.085				
Caixa e bancos conta movimento		31/12/2022	31/12/2021	-				
Equivalentes de caixa (a)		61.331	183.988	(+) Adição	1.085			
Total		97.085	250.075	Saldo em 31 de dezembro de 2021	15.862			
(a) Recursos principalmente aplicados em moeda nacional, cujos rendimentos estão vinculados a um percentual do Certificado de Depósito Interfinanceiro - CDI com taxa média anual de remuneração de 68,08% em 2022 (68,5% em 2021), a partir do prazo de permanência dos recursos na aplicação.		Saldo em 31 de dezembro de 2022		16.947				
Composição Aplicações financeiras		No exercício de 2022 a Companhia reconheceu provisão de perda de material de embalagem, por não haver expectativa de utilização, bem como de produto acabado do segmento têxtil, por apresentar valor realizável menor do que o valor de custo.						
Aplicações financeiras (a)		31/12/2022	31/12/2021	Composição				
Total		26.085	382.223	Política contábil				
		26.085	382.223	Os fornecedores estão classificados na categoria de custo amortizado. Estão registrados pelos seus valores nominais acrescidos, quando aplicável, de encargos e taxas de juros contratuais,				
				9. FORNECEDORES E CONTAS A PAGAR OPERAÇÕES CESSÃO DE CRÉDITO				
				Política contábil				
				Os fornecedores estão classificados na categoria de custo amortizado. Estão registrados pelos seus valores nominais acrescidos, quando aplicável, de encargos e taxas de juros contratuais,				
				Imobilizado em uso				
				Máquinas, Equipamentos e Instal. Benfeitorias				
				Outros				
				Perda estimada na recuperação				
				Obras				
				Equipamentos				
				Perda estimada na recuperação				
				Total				
				Saldo em 1º de janeiro de 2021				
				Adições				
				Transferências				
				Baixas				
				Depreciação				
				Reversão de provisão de perda de valor recuperável				
				Saldo em 31 de dezembro de 2021				
				Adições				
				Transferências				
				Baixas				
				Depreciação				
				Saldo em 31 de dezembro de 2022				
				Em 31 de dezembro de 2022, os principais valores contidos no ativo em andamento correspondem aos gastos com paradas programadas, projetos CAPEX e peças de reposição (sobressalentes). Cabe ressaltar ainda que o saldo da provisão para perda no valor recuperável dos ativos está relacionado a obra e equipamentos de projetos não concluídos do segmento têxtil da Companhia.				
				cuja apropriação das despesas e receitas é reconhecida ao resultado do período. Os montantes em moeda estrangeira são convertidos para Real pela cotação da data de fechamento.				
				Estimativas e julgamentos críticos				
				Com o propósito de fortalecer as relações comerciais junto a alguns fornecedores, a Companhia autorizou estes fornecedores a realizar cessão de crédito junto a instituições financeiras ("Contas a pagar operações cessão de crédito") e, para os títulos cedidos, a Companhia realizará o pagamento destes diretamente ao seu detentor, na data de vencimento e montantes que foram anteriormente acordados com seus fornecedores originais, não havendo postergação de prazo pela Companhia ou incidência de juros sobre os títulos cedidos, garantias, ou existência de cláusulas contratuais que possam requerer vencimentos antecipados. A Companhia não possui				



ALPEK POLYESTER BRASIL S.A
CNPJ: 08.220.101/0001-80

Table with columns for 31/12/2022 and 31/12/2021, showing financial values for assets and liabilities.

b) Risco de mercado - Taxa de juros
Decorre da possibilidade de a Companhia sofrer ganhos ou perdas relativas às oscilações de taxas de juros variáveis incidentes sobre seus ativos e passivos financeiros.

Table showing interest rate risk exposure with columns for 31/12/2022 and 31/12/2021.

(a) A Companhia está em processo de transição da taxa de juros de referência LIBOR para uma nova taxa de referência a ser concluída em 2023.

Análise de sensibilidade

Sensitivity analysis table showing the impact of interest rate changes on assets and liabilities.

Se as taxas de juros fossem 10% menores e todas as outras variáveis continuassem constantes o lucro da Companhia no exercício findo em 31 de dezembro de 2022 diminuiria em R\$949.

c) Risco de mercado - Taxa de câmbio

Decorre da possibilidade de oscilações de taxas de câmbio das moedas estrangeiras

Table showing foreign exchange risk analysis with columns for 6 meses, 6-12 meses, 1-2 anos, 2-5 anos, and Mais que 5 anos.

18. COBERTURA DE SEGUROS

Em 2022 temos as seguintes coberturas de seguros vigentes:

- Cobertura de seguros de responsabilidade civil é de US\$125.000, com vigência até 1º de dezembro de 2023.
- Cobertura do Seguro All Risk cobre até US\$400.000 (Complexo) por evento, com vigência até 1º de junho de 2024.

utilizadas pela Companhia nas vendas e aquisição de equipamentos ou serviços. É válido ressaltar que suas operações vinculadas em dólar possuem um "hedge" natural, devido ao fato de o produto de suas vendas serem baseados também em dólar.

Table showing exchange rate risk analysis with columns for 31/12/2022 and 31/12/2021.

Análise de sensibilidade

Para efeito de análise de sensibilidade considerando uma taxa de câmbio provável de R\$5,24 conforme Boletim Focus de 17 de abril de 2023 e se todas as outras variáveis continuassem constantes (taxa de câmbio em 31 de dezembro de 2022 de R\$5,22), a Administração entende que sua exposição ao risco cambial não seria relevante no momento.

d) Risco de crédito

É o risco de a contraparte de um negócio não cumprir uma obrigação prevista em um instrumento financeiro. Visando a minimizar parte desse risco, a Companhia aplica seus excedentes de caixa em aplicações financeiras.

A exposição do risco de crédito na data das demonstrações financeiras foi:

Table showing credit risk exposure with columns for 31/12/2022 and 31/12/2021.

e) Risco de liquidez

Baseia-se nas dificuldades que a Companhia poderá encontrar em cumprir com suas obrigações associadas aos seus passivos financeiros. Para minimizar tais riscos, a Companhia prevê se é necessária a utilização de linhas de crédito para gerenciar níveis adequados e compromissos assumidos de longo e curto prazos.

A seguir, estão as maturidades contratuais de ativos e passivos financeiros não derivativos, incluindo pagamentos de juros estimados:

Table showing maturity analysis with columns for 6 meses, 6-12 meses, 1-2 anos, 2-5 anos, and Mais que 5 anos.

até 1º de junho de 2024.

- Cobertura para vendas de resina PET e DTY, no mercado nacional (R\$238.113) e exportação de PET (US\$10.116), com vigência até 31 de julho de 2023.
- Cyber Risco cobre até US\$ 20.000 (complexo), com vigência até 21 de dezembro de 2023.
- Crime cobre até US\$10.000 (complexo), com vigência até 21 de fevereiro de 2023.

19. SUBVENÇÕES GOVERNAMENTAIS

Política contábil

As subvenções governamentais não são reconhecidas até que exista segurança razoável de que a Companhia irá atender às condições relacionadas e de que as subvenções serão recebidas.

As subvenções governamentais são reconhecidas sistematicamente no resultado durante os períodos nos quais a Companhia reconhece como despesas os correspondentes custos que as subvenções pretendem compensar.

19.1. Tributação do ICMS relativa ao Polo de Poliéster

A Lei nº 13.387/07 institui a sistemática de tributação do ICMS relativa ao Polo de Poliéster, que tem como principais beneficiários o diferimento do recolhimento do ICMS nas hipóteses de operações estabelecidas na referida Lei.

Em 15 de outubro de 2007, a Companhia habilitou-se no Programa de Desenvolvimento de Pernambuco - PRODEPE. Dessa maneira, a Companhia faz jus à fruição do benefício de até 85% de crédito presumido, sendo reconhecido como receita de "Subvenção Governamental".

Em 30 de junho de 2016, o Estado de Pernambuco criou o Fundo Estadual de Equilíbrio Fiscal - FEEF, que exige do estabelecimento beneficiário do PRODEPE pagamento de 10% sobre o valor do benefício utilizado pela Companhia mês a mês a partir da competência de agosto de 2016.

Os valores reconhecidos no resultado referente as subvenções governamentais de ICMS foram R\$87.317 em 2021 e R\$101.254 em 2021.

19.2. Regime Especial de Reintegração de Valores Tributários para as Empresas Exportadoras - Reintegra

A Companhia faz uso do Regime Especial de Reintegração de Valores Tributários para as Empresas Exportadoras - Reintegra, instituído pela Lei nº 13.043, de 13 de novembro de 2014.

Os valores reconhecidos no resultado referente as subvenções governamentais com o Reintegra foram R\$1.192 em 2022 e R\$993 em 2021.

20. TRANSAÇÕES NÃO ENVOLVENDO CAIXA

As principais transações de investimento e financiamento que não afetaram o uso de caixa ou equivalentes de caixa foram:

- Adições de direito de uso arrendamentos no valor de R\$7.627 (R\$79.661 em 2021).
- Depreciação reconhecida nos estoques como parte de apuração do custo no valor de R\$39.519 (R\$13.278 em 2021).

Felix de Jesus Lavin Martinez Diretor
Eduardo José Bulgarelli Diretor

Marcilene da Paz de Oliveira
Contadora
CRC PE018954/O-0

RELATÓRIO DO AUDITOR INDEPENDENTE SOBRE AS DEMONSTRAÇÕES FINANCEIRAS

Aos Acionistas e Administradores da Alpek Polyester Brasil S.A. (Anteriormente Denominada Companhia Integrada Têxtil de Pernambuco - Citepe)

Opinião com ressalva

Examinamos as demonstrações financeiras da Alpek Polyester Brasil S.A. ("Companhia"), que compreendem o balanço patrimonial em 31 de dezembro de 2022 e as respectivas demonstrações do resultado, do resultado abrangente, das mutações do patrimônio líquido e dos fluxos de caixa para o exercício findo nessa data.

Base para opinião com ressalva

De acordo com o pronunciamento técnico CPC 01 (R1) - Redução ao Valor Recuperável de Ativos, a Companhia deve avaliar, ao término de cada período de reporte, se há alguma indicação de que a perda por desvalorização reconhecida em períodos anteriores para um ativo possa não mais existir ou ter diminuído ou aumentado.

Nossa auditoria foi conduzida de acordo com as normas brasileiras e internacionais de auditoria. Nossas responsabilidades, em conformidade com tais normas, estão descritas na seção a seguir intitulada "Responsabilidades do auditor pela auditoria das demonstrações financeiras".

mais responsabilidades éticas de acordo com essas normas. Acreditamos que a evidência de auditoria obtida é suficiente e apropriada para fundamentar nossa opinião com ressalva.

Outras informações que acompanham as demonstrações financeiras e o relatório do auditor

A Administração da Companhia é responsável por essas outras informações que compreendem o Relatório da Administração. Nossa opinião sobre as demonstrações financeiras não abrange o Relatório da Administração, e não expressamos qualquer forma de conclusão de auditoria sobre esse relatório.

Responsabilidades da Administração pelas demonstrações financeiras

A Administração é responsável pela elaboração e adequada apresentação das demonstrações financeiras de acordo com as práticas contábeis adotadas no Brasil e pelos controles internos que ela determinou como necessários para permitir a elaboração de demonstrações financeiras livres de distorção relevante.

Responsabilidades do auditor pela auditoria das demonstrações financeiras

Nossos objetivos são obter segurança razoável de que as demonstrações financeiras, tomadas em conjunto, estão livres de distorção relevante, independentemente se causada por fraude ou erro, e emitir relatório de auditoria contendo nossa opinião.

é um alto nível de segurança, mas não uma garantia de que a auditoria realizada de acordo com as normas brasileiras e internacionais de auditoria sempre detecta as eventuais distorções relevantes existentes. As distorções podem ser decorrentes de fraude ou erro e são consideradas relevantes quando, individualmente ou em conjunto, possam influenciar, dentro de uma perspectiva razoável, as decisões econômicas dos usuários tomadas com base nas referidas demonstrações financeiras.

- Identificamos e avaliamos os riscos de distorção relevante nas demonstrações financeiras, independentemente se causada por fraude ou erro, planejamos e executamos procedimentos de auditoria em resposta a tais riscos, bem como obtemos evidência de auditoria apropriada e suficiente para fundamentar nossa opinião.

- Obtemos entendimento dos controles internos relevantes para a auditoria para planejarmos procedimentos de auditoria apropriados às circunstâncias, mas não com o objetivo de expressarmos opinião sobre a eficácia dos controles internos da Companhia.

- Avaliamos a adequação das políticas contábeis utilizadas e a razoabilidade das estimativas contábeis e respectivas divulgações feitas pela Administração.

- Concluímos sobre a adequação do uso, pela Administração, da base contábil de continuidade operacional e, com base nas evidências de auditoria obtidas, se existe incerteza relevante em relação a eventos ou condições que possam levantar dúvida significativa em relação à capacidade de continuidade operacional da Companhia.

- Avaliamos a apresentação geral, a estrutura e o conteúdo das demonstrações financeiras, inclusive as divulgações e se as demonstrações financeiras representam as correspondentes transações e os eventos de maneira compatível com o objetivo de apresentação adequada.

Recife, 27 de abril de 2023

DELOITTE TOUCHE TOHMATSU Auditores Independentes Ltda. CRC nº 2 SP 011609/O-8 "F" PE

Jônatas José Medeiros de Barcelos Contador CRC nº 1 RJ 093376/O-3

