



ARTHUR MOTA

DANILO CABRAL QUER FORTALECER ECONOMIA DO NORDESTE

"Nosso compromisso é reduzir desigualdades regionais, gerando emprego e renda", afirmou Danilo, ao assumir o comando da Sudene.

POLÍTICA >> PÁGS. 2 A 4 PERSONA >> PÁG. 10 OPINIÃO >> PÁG. 12

Danilo foi empossado na Sudene, ontem, em solenidade prestigiada por muitas autoridades, entre elas o presidente do BNB, Paulo Câmara, e a vice-governadora Priscila Krause

Raquel sobrevoa municípios e anuncia medidas

YÉDO LEONEL/SECOM



Raquel Lyra sobrevoou a Mata Sul e anunciou que uma das medidas será garantir medicamentos para a população

A governadora constatou a situação da Mata Sul, fortemente atingida pelas enchentes. Em articulação com o Governo Federal, foram anunciados R\$ 1,34 milhão para as primeiras ações. Além disso, o decreto de situação de emergência valerá para 180 dias, reforçando a distribuição de cestas básicas e colchões, além de obras de reconstrução. COTIDIANO >> PÁG. 13

GARANHUNS: FESTIVAL ANUNCIA AS ATRAÇÕES

CULTURA >> PÁGINA 9



Ypiranga



Náutico



Campinense

Santa Cruz

EMPATE HEROICO DO TIMBU NO SUL

ESPORTES >> PÁG. 15

TÉCNICO CAI APÓS NOVA DERROTA FORA

ESPORTES >> PÁG. 15

ISSN 1807-9377



9 771807 937035



assine
3425 5804
centralatendimento@folhape.com.br

anuncie
3425 5831/5841
comercial@folhape.com.br

atendimento ao cliente (WhatsApp)
3425 5804 (99482 7919)
alofofha@folhape.com.br

WhatsApp Redação
(81) 98187 9290
folhape@folhape.com.br



@folhape
@folhape
@FolhaPE

R\$1,50 PREÇO PROMOCIONAL PARA VENDA AVULSA
Acesso nosso portal: www.folhape.com.br

■ Com a missão de resgatar protagonismo da instituição, Cabral defende união de forças durante posse na superintendência do órgão

Daniilo abre novo capítulo da Sudene

NATHÁLIA MONTE

Em sua posse como superintendente da Superintendência de Desenvolvimento do Nordeste (Sudene), Daniilo Cabral defendeu a inauguração de um novo capítulo na história de 63 anos da instituição. Em um auditório lotado, ele defendeu o resgate da instituição e do diálogo entre lideranças da Região.

Durante o ato, o superintendente agradeceu a confiança do presidente Lula (PT) e de lideranças da Região. Em seguida, o gestor destacou a necessidade de restabelecer o diálogo com o Nordeste, em um momento de retomada da autarquia como instância de debate e de planejamento regional. “Precisamos fazer o reencontro da instituição com o Nordeste. Nosso compromisso é reduzir desigualdades regionais. Nosso desafio é fazer com que a economia do Nordeste volte a crescer acima do Brasil e patrocinar nas políticas públicas”, disse.

Resgate e protagonismo

Ainda durante seu discurso, Daniilo destacou as transformações do Nordeste desde a fundação da Sudene em 1959 e o desenvolvimento da Região e a diversificação das suas cadeias produtivas nos últimos anos. Apesar do crescimento nos últimos anos, ele ressalta o desafio de enfrentar as desigualdades presentes no território nordestino e a necessidade de um olhar estratégico voltado para a área.

“Devemos buscar a equidade de oportunidades. Avançar na interiorização do nosso desenvolvimento, garantindo as mesmas chances a quem vive nas regiões metropolitanas e aqueles que vivem no interior. Vamos buscar a aproximação da instituição dos municípios. É lá onde moram as pessoas e onde estão os desafios do dia a dia. Precisamos fortalecer a Sudene na articulação interfederativa, fazendo do Conselho Deliberativo o locus privilegiado do diálogo da região com o governo federal”, garantiu.

À frente da Sudene, Daniilo Cabral terá o desafio de resgatar o protagonismo da instituição como órgão de planejamento de políticas públicas para o Nordeste e parte dos estados de Minas Gerais e Espírito

“

Precisamos fazer o reencontro da instituição com o Nordeste. Nosso compromisso é reduzir desigualdades regionais.”

DANILO CABRAL, SUPERINTENDENTE DA SUDENE

Santo. Para isso, a autarquia oferece e administra linhas de financiamento que somam mais de R\$ 35 bilhões em crédito para estimular empreendimentos produtivos desde o micro ao grande investidor.

Ministro reforça lideranças

O ministro da Integração Nacional, Waldez Góes, também elogiou a experiência profissional do novo superintendente para “retomar a missão de uma Superintendência como a Sudene”, disse. Ainda em sua fala, Góes colocou o presidente do Banco do Nordeste, Paulo Câmara, ao lado do novo chefe da autarquia como líderes capazes de trabalhar em cooperação com o presidente da República. “É muito gratificante saber que temos a experiência, o engajamento, a disposição, o comprometimento de pessoas como Daniilo, como Paulo Câmara nesse processo de desenvolvimento regional”, declarou.

Participaram do evento lideranças dos poderes executivo e legislativo federal, estadual e municipal, além do setor privado. O presidente do Grupo EQM, Eduardo de Queiroz Monteiro, e o diretor executivo da Folha de Pernambuco, Paulo Pugliesi, também prestigiaram o evento. Entre os presentes, estavam os ministros André de Paula (Pesca e Aquicultura) e Luciana Santos (Ciência, Tecnologia e Inovação), o presidente do Banco do Nordeste, Paulo Câmara, os senadores por Pernambuco Humberto Costa (PT) e Teresa Leitão (PT), além dos governadores João Azevedo (Paraíba), Fátima Bezerra (Rio Grande do Norte), a vice-governadora de Pernambuco, Priscila Krause, e o prefeito do Recife, João Campos (PSB).



ARTHUR MOTA

Em posse bastante prestigiada, novo superintendente da autarquia defendeu planejamento e diálogo

Condel aprova plano para o Nordeste

CARLOS ANDRÉ CARVALHO

Pela primeira vez sob o comando da gestão de Daniilo Cabral como superintendente da Sudene, o Conselho Deliberativo (Condel) da autarquia se reuniu e teve três dos quatro itens da pauta aprovados pelo colegiado e um pedido de vista. Os principais itens aprovados foram a proposta de alteração das diretrizes e prioridades do Fundo Constitucional do Nordeste (FNE) para 2023 e o Plano Regional de Desenvolvimento do Nordeste (PRDNE) para o período de 2024-2027. O plano será enviado aos Ministérios da Integração e do Desenvolvimento Regional; do Planejamento, Casa Civil, e submetido ao Congresso Nacional pelo presidente da República, em conjunto com o Plano Plurianual (PPA) Federal.

De acordo com Daniilo, o PRDNE inclui 19 programas, 112 projetos estruturantes, 90 ações estratégicas e 23 ministérios parceiros. A carteira de projetos do plano engloba ações prioritárias listadas pelos estados da área de abrangência da Sudene. Na lista entram, por exemplo, proposta de ampliação e universalização de acesso à água, reestruturação de portos; Hub do Hidrogênio Verde,



ARTHUR MOTA

Reunião aprovou iniciativa que inclui projetos estruturadores para Região

construção de distrito industrial para atração de empresas, ampliação da geração e distribuição de energia solar e duplicação de estradas.

Outro item aprovado na reunião foi a ata da 30ª Reunião do Condel, de maio do ano passado.

Paulo Câmara pediu vista

Sobre a proposta de estabelecimento de percentual de repasse de recursos do Fundo Constitucional de Financiamento do Nordeste (FNE) para o Programa Nacional

do Microcrédito Produtivo Orientado (PNMPO), um dos itens da pauta, o presidente do Banco do Nordeste, Paulo Câmara, pediu vista para apreciar melhor o tema.

Antes do pedido, Câmara explicou os dois principais programas de microcrédito do BNB, o Crediamigo (urbano) e Agroamigo (rural) e disse que há diferenciais que são importantes para o aprofundamento do debate sobre o tema, principalmente na Região Nordeste. O dirigente prometeu apresentar a proposta antes do prazo regimental, que é de 15 dias.

CONTINUA NAS PÁGINAS 3 E 4

FOLHA Política



Betânia Santana

com a colaboração da equipe de Política

Danilo amplia o leque de reencontros para reduzir desigualdade no Nordeste

Se a prestigiada posse do superintendente da Sudene, Danilo Cabral (PSB), sinalizar o ressurgimento da autarquia no cenário nacional, o ex-deputado federal pode preparar-se para arregaçar as mangas e trabalhar com a missão de contemplar, diretamente, os nove Estados do Nordeste e partes do Espírito Santo e Minas Gerais. Três ministros, os três senadores da bancada pernambucana, governadores, vice-governadores, prefeitos, deputados federais e estaduais, vereadores, secretários, representantes do Judiciário e do Tribunal de Contas marcaram presença, ontem, na posse solene na Escola Judicial de Pernambuco (Esmape), no Recife. E, se na campanha ao Governo de Pernambuco nas últimas eleições, Danilo Cabral pregava o reencontro do Estado com o Brasil, o leque agora se amplia: "Precisamos fazer o reencontro da instituição com o Nordeste. Nosso compromisso é reduzir desigualdades regionais. Nosso desafio é fazer com que a economia do Nordeste volte a crescer acima da do Brasil e através das políticas públicas garantir cidadania", enfatizou. Quem discursou exaltou o perfil do superintendente. "O Nordeste não é problema. É parte da solução para o Brasil. E Danilo tem esse compromisso. Tudo o que ele fez até hoje foi bem feito", declarou o prefeito do Recife, João Campos (PSB), dando as boas-vindas. Um dos responsáveis pela articulação que fez o PT abrir mão do cargo e garantir o comando da Sudene a Danilo, o senador Humberto Costa reforçou o empenho: "Estamos unindo forças em prol de Pernambuco e do Nordeste. Danilo simboliza essa junção de esforços. Não há mais espaço para disputas e projetos pessoais." O ministro Waldez Góes, da Integração e Desenvolvimento Regional, pasta à qual a Sudene é vinculada, destacou a capacidade de Danilo. "Não tenho dúvida de que este momento é uma retomada da agenda para os brasileiros que mais precisam."

A estrela da festa

O presidente do Banco do Nordeste, Paulo Câmara, brilhou na posse de Danilo Cabral. Chamaram a atenção a quantidade de vezes em que foi aplaudido e os gritos de "governador", a cada vez que teve o nome citado. Isso aconteceu em, pelo menos, três momentos: quando foi anunciado para compor a mesa, ao ser chamado para pronunciar-se e durante o discurso do próprio Danilo. O auditório lotado reconheceu sua gestão à frente do Estado e agora no BNB.

ELOGIOS > Paulo Câmara salientou, em seu pronunciamento, a responsabilidade que Danilo Cabral tem pela frente: "Vai fazer aquilo que já fez em todos os locais por onde passou. Trabalhar, formar equipes, fazer gestão e tirar os desafios do papel", listou.

PROTEÇÃO > Não faltarão bênçãos para gerir a Sudene. O arcebispo emérito dom Fernando Saburido e o padre Luciano Brito acompanharam as quase três horas de solenidade.

POSTURA > Em discurso na posse de Danilo, a vice-governadora Priscila Krause agradeceu a agilidade do Governo Federal no apoio às vítimas da chuva, cobrou a construção de barragens e pediu um minuto de silêncio em homenagem aos 14 mortos no desabamento do Janga.

EMERGÊNCIA > Os ministros Waldez Góes e Wellington Dias elogiaram a rapidez da governadora Raquel Lyra no decreto e no pedido de apoio à União. A gestora sobrevoou a Mata Sul, se reuniu com ministros e viajou a Catende para encontrar prefeitos.

santabeta@gmail.com

A coluna de Betânia Santana é publicada de terça a sábado.



Câmara ressaltou o papel da Sudene no planejamento do Nordeste e do banco como braço operacional

■ **Presidente do BNB reforçou objetivo de estreitar relação com a Sudene e defendeu a unidade de lideranças pelo desenvolvimento da Região**

Paulo enfatiza parceria para fortalecer o NE

CAROL BRITO
CONTINUAÇÃO DA PÁGINA 2

O presidente do Banco do Nordeste (BNB), Paulo Câmara, destacou a intenção de estreitar a parceria entre a instituição e a Superintendência do Desenvolvimento do Nordeste (Sudene). Bastante aplaudido, o gestor defendeu a importância estratégica dos órgãos e do Ministério da Integração no planejamento de ações estruturadoras para gerar oportunidades e desenvolvimento para a Região.

"O Banco do Nordeste já está cumprindo a sua missão e vai cumprir muito mais, com a liderança do ministro (da Integração Nacional) Waldez (Góes) e com a liderança do superintendente Danilo Cabral, para que a gente possa já para 2024 fazer um planejamento daquilo que o Nordeste precisa. De diminuir as desigualdades, gerar oportunidades, reduzir a pobreza", defendeu, durante discurso na posse do novo superintendente da Sudene, Danilo Cabral, ontem.

Paulo ressaltou o papel da Sudene no planejamento da região nordestina e do BNB como braço operacional de políticas públicas de fomento de diversos setores do grande ou pequeno e microem-

“

(Danilo) vai contar conosco, vai contar com as instituições que atuam no Nordeste, vai contar com o Banco do Nordeste, que é o braço operacional de políticas públicas."

PAULO CÂMARA, PRESIDENTE DO BNB

prendedor. "(Danilo) vai contar conosco, vai contar com as instituições que atuam no Nordeste, vai contar com o Banco do Nordeste, que é o braço operacional de políticas públicas", destacou. O dirigente ainda enalteceu as características do novo superintendente de "formar equipe, fazer gestão e tirar do papel os objetivos".

União do Nordeste

Ao refletir sobre o papel do Nordeste no desenvolvimento do País, Paulo enfatizou a necessidade de unidade dos líderes do Nordeste e as novas perspectivas com o governo do presidente Lula (PT). Ele enfati-

zou a importância do papel da Sudene no planejamento da Região, mas que sofreu com o esvaziamento nos últimos anos.

"No entanto, o presidente Lula, mais uma vez, com a consciência de que o Brasil precisa ser país sem desigualdade, sejam elas sociais ou regionais, teve a coragem de restabelecer o funcionamento da Sudene. A Sudene hoje é uma instituição para o planejamento, para pensar o Nordeste não apenas no curto prazo, mas no médio e longo prazo para as próximas décadas e próximas gerações", defendeu.

Paulo ressaltou sua experiência como governador de Pernambuco e o movimento de unidade dos governadores do Nordeste diante do desafio da pandemia da Covid-19. "Eu presenciei a formação do Consórcio Nordeste, em que a Região ficou unida a favor do Nordeste, mas, principalmente, a favor do Brasil. Vocês viram o trabalho que foi feito pelos governadores do Nordeste durante a pandemia. O Nordeste foi a região com a melhor taxa de mortalidade do país. E isso foi feito graças ao diálogo, transparência e planejamento. E agora essa unidade que já tinha a região, ela se fortalece. Se fortalece porque temos um presidente que tem a sensibilidade e compreensão que o Nordeste pode avançar muito mais".

CONTINUA NA PÁGINA 4

CLÁUDIO Humberto



“Ao invés de pegar bandido, a PF será obrigada a ver YouTube”

Senador Flávio Bolsonaro (PL-RJ) sobre mais um inquérito ordenado por Flávio Dino

J&F MANOBRA PARA NÃO ENTREGAR EMPRESA QUE VENDEU

A J&F, dos irmãos Joesley e Wesley Batista, tenta nova jogada para não entregar o controle da Eldorado Celulose, que vendeu por R\$ 15 bilhões em 2017 à multinacional Paper Excellence. A manobra da vez é uma “reclamação”, considerada descabida, a ser julgada em 19 de julho pelo Grupo Especial da Seção de Direito Privado do Tribunal de Justiça de São Paulo. É a J&F tentando anular a sentença que confirmou a decisão arbitral favorável à transferência do controle da Eldorado para a Paper.

LITIGÂNCIA EXÓTICA

A procuradora do MP Leila Ramacciotti critica o “repetido inconformismo” da J&F, para alterar sentenças em instância inadequada, por reclamação.

JOGADA INVIÁVEL

Quando já há apelação em relação a uma sentença, não é viável ten-

tar reverter essa mesma sentença também por meio de uma reclamação.

CONTRATO CUMPRIDO

A Paper adquiriu 100% da Eldorado: R\$ 3,8 bilhões iniciais por 49,41% e o restante após liberação de garantias das dívidas da empresa.

POR FORA NÃO DÁ

A J&F, que parece ter se arrependido do negócio, exigiu mais R\$6,4 bilhões por fora, segundo a Paper, para entregar a empresa que vendeu.

UNIÃO PRESSIONA POR RELATORIA REFORMA TRIBUTÁRIA

Não bastassem as dores de cabeça que o União Brasil dá ao governo Lula na Câmara, no Senado, o partido pressiona para levar a relatoria da reforma tributária. Os primeiros arranjos davam como certo o senador Eduardo Braga (MDB-AM) no posto. O poder de alterar o texto do projeto, que rende poder de barganha, e o holofote que a função garante, despertaram o partido. Os senadores Davi Alcolumbre (União-AP) e Efraim Filho (União-PB) se mexeram e articulam para levar a relatoria.

QUEDA DE BRAÇO

Entre Efraim e Alcolumbre, o

amapaense pode levar a melhor. Efraim é visto com certa desconfiança pelo Planalto.

ESTRANHO NO NINHO

O governo fez sondagens e cogita trabalhar pelo nome do senador Otto Alencar (PSD-BA), este com menor chance de ser escolhido.

RITMO DA DISCÓRDIA

O presidente do Senado, Rodrigo Pacheco (PSD-BA), afinadíssimo ao Planalto, quer o texto votado até novembro. A oposição não concorda.

PACIFICAÇÃO

Lideranças do PL devem se reunir nesta semana para pacificar o partido, que pegou fogo com a reforma tributária. Devem participar o cacique Valdemar Costa Neto, o líder Altineu Côrtes (PL-RJ) e Jair Bolsonaro.

DANDO AS ORDENS

O ministro da Fazenda, Fernando Haddad, deve se reunir nesta terça-feira (11) com o presidente do Senado, Rodrigo Pacheco (PSD-MG). Na pauta, a reforma tributária, em especial a relatoria do projeto.

CONVOCAÇÕES SENSÍVEIS

Após o adiamento em razão da votação da reforma, a CPI do MST vota nesta terça (11) a convocação do ministro Rui Costa

(Casa Civil) e de Gonçalves Dias, o general do Lula. Serão interrogados em agosto.

NÃO HÁ PROVAS

A Procuradoria Geral da República pediu o arquivamento do inquérito sobre o deputado André Fernandes (PL-CE). A PGR concluiu não ser possível apontar o “nível de influência” do parlamentar nos atos do dia 8.

REINCIDÊNCIA

Após sorridente foto com o presidente Lula, Yury do Paredão (PL-CE) voltou a ser criticado nas redes sociais. Desta vez, o deputado federal foi fotografado ao lado do petista Camilo Santana, ministro da Educação.

EMBRATUR DIVIDE

Marcelo Freixo, chefe da Embratur, balança no cargo, mas diz a aliados que segue trabalhando normalmente, sem demissão no horizonte. O União Brasil, que levou o Ministério do Turismo, quer o controle da Embratur, ou seja, Freixo fora.

MUDOU DE IDEIA

A deputada Bia Kicis (PL-DF) alegou instabilidade do sistema para requerer a mudança do seu voto sobre a análise da Reforma Tributária. Pediu para registrar que foi contra a antecipação da votação.

ARAS FALADO

A possibilidade de recondução do procurador-geral da República, Augusto Aras, extrapolou os limites de Brasília nesta segunda-feira (10) e ficou entre os assuntos mais comentados do Twitter.

SEGUE O LÍDER

Político pregando no Congresso a suspensão do Brasileiro parece papo de quem pretende interromper a trajetória do Botafogo.

PODER SEM PUDOR O VOVÔ TWITTEIRO

Em campanha para a Presidência da República em 2010, o veterano Plínio de Arruda Sampaio (Psol), com fôlego de garoto, ficou viciado no Twitter. Aprendeu a teclar pelo celular e divulgava cada passo de suas viagens. Num imprevisto, em Bom Jesus da Lapa (BA), viu-se sem sinal de celular nem conexão para o laptop da equipe. Ao descobrir numa praça uma lan house onde a garotada jogava games, e não titubeou. Meteu-se entre a rapaziada, escolheu um computador e ficou no Twitter por uma hora.



@colunaCH

ch@diariodopoder.com.br www.diariodopoder.com.br
Com Rodrigo Vilela e Tiago Vasconcelos

A coluna de Cláudio Humberto é publicada de segunda a sábado.

■ Montante inserido no novo Plano Nacional de Investimentos deve ser anunciado ainda no final deste mês pelo Governo Federal

Investimentos para a Transnordestina

CARLOS ANDRÉ CARVALHO
CONTINUAÇÃO DAS PÁGINAS 2 E 3

O ministro da Integração e Desenvolvimento Regional, Waldez Góes, que esteve no Recife para a posse do novo superintendente da Sudene, Danilo Cabral, e para a 31ª Reunião do Conselho Deliberativo da autarquia, sinalizou que o Governo Federal deve revelar os investimentos para a Transnordestina ainda no final deste mês, quando anunciar o novo

Plano Nacional de Investimentos.

Trata-se, segundo o ministro, de um pacote que engloba segurança hídrica, transporte, ferrovia, aeroportos, portos, habitação, saúde etc. “São quase R\$ 80 bilhões só da União, mas também vem muita parceria público-privada”, adiantou Góes. Os investimentos para a conclusão do ramal Salgueiro-Suaape (PE) estão orçados em R\$ 5 bilhões. Já os investimentos para conclusão de Pecém (CE) chegam a R\$ 7 bilhões.

Estrutura interligada

A retomada das obras do trecho Salgueiro-Suaape, prometida pelo Governo Federal, se vingar, favorecerá também o Estado da Paraíba, que vai ter a oportunidade de integrar o Porto de Cabelo à ferrovia. O presidente do Consórcio Interestadual do Nordeste (Consórcio Nordeste) e governador da Paraíba,



Waldez Góes destacou pacote que atende áreas como portos e ferrovia

João Azevêdo, que também esteve ontem na capital pernambucana, disse que já tem levantamento pronto de toda a faixa de Cabelo até a conexão próxima ao Recife.

Para o governador, há condições técnicas de se implantar essa ferrovia, o que, para a Paraíba, seria de extrema importância. Não só para trazer mercadorias, mas também para ser um porto de exportação.

“Aí, se pode distribuir toda a carga, tudo que vier da Matopiba, a região formada por Maranhão, Tocantins, Piauí e Bahia, que produz hoje muito grão, com caminhos e possibilidades de saídas diferentes. Sairia daqui, de Pecém, mas teria também Cabelo e o do Porto de Alagoas (se este também for interligado)”, afirmou ele à Folha de Pernambuco.

CARLOS Britto



Luxo e ostentação viram troca de farpas entre adversários em Arcoverde

Em Arcoverde (PE), no Sertão do Moxotó, o vereador de oposição e atual presidente da Câmara Municipal, Weverton Siqueira, o 'Siqueirinha' (Podemos), divulgou um vídeo nas redes sociais para bater forte na atual administração municipal.

Além do costumeiro 'pau' na administração do prefeito Wellington Maciel (MDB), agora ele mirou a primeira-dama do município e atual secretária de Assistência Social, Rejane Maciel.

No vídeo, que intitulou de "Milionários no Poder", o vereador mostra imagens da primeira-dama e do prefeito em situação que chamou de "vida de luxo e ostentação", enquanto a comunidade vive entregue às mazelas. "A primeira-dama ostenta joias e sapatos e exagera no glamour", diz o vereador, mostrando imagens da primeira-dama "com suas joias", segundo ele.

O caso virou briga de torcida e teve até chumbo trocado quando o prefeito e a primeira-dama postaram vídeos nas redes sociais associando a fala do vereador a "machismo, misoginia e sexismo". Influencers da região e mulheres que compõem a gestão municipal entraram na guerra e afirmam que os julgamentos são, simplesmente, para tentar diminuir as mulheres.

"O machista não aceita a força e o protagonismo das mulheres na nossa cidade. Arcoverde não é lugar de misoginia, de sexismo. Aqui, a mulher tem vez e voz", diz a legenda de um dos vídeos no Instagram do prefeito Wellington Maciel.

Siqueirinha gravou outro vídeo e devolveu: "é impressionante a cara de pau da primeira-dama, do prefeito e dos bajuladores de plantão". O vereador continuou. "Ele [o prefeito] incompetente e ela [primeira-dama] arrogante". Enquanto isso, os dois lados vão ganhando soldados na guerra virtual e a batalha continua.

Giro

O deputado estadual Cleber Chaparral (UB) girou pelo Agreste pernambucano, no último final de semana, participando de importantes eventos políticos e culturais. Acompanhado de sua esposa, a prefeita de Casinhas (PE), Juliana de Chaparral, o deputado estreitou laços com aliados políticos. Além de Casinhas, Chaparral esteve em Taquaritinga do Norte e Passira.

ACOMPANHADO > Quem esteve com Chaparral pelo Agreste foi o deputado federal Fernando Filho (UB). "Ao lado da prefeita Juliana de Chaparral e do deputado estadual Chaparral, inauguramos o calçamento da Vila do Governo, o Posto de Saúde Urbano e entregamos um trator novinho para o município. Fico muito feliz por ver esses resultados chegando à cidade e sigo empenhado na busca dos recursos que contribuem para o desenvolvimento de Pernambuco", registrou Fernando Filho.

ASSUNTOS INTERNACIONAIS > A Comissão de Assuntos Internacionais da Alepe já definiu algumas atividades a serem realizadas no segundo semestre. Em agosto, haverá a discussão e aprovação do projeto vencedor da edição de 2023 do Prêmio 'País Amigo de Pernambuco'. A data prevista para a solenidade de entrega é 24 de outubro. Também estão previstas visitas consulares à vice-prefeita do Recife, Isabella de Roldão, e à secretária executiva de relações internacionais do governo do Estado, Mariana Melo.

REDUÇÃO DE JUROS > O deputado federal Eduardo da Fonte (PP-PE) conseguiu o apoio dos dois maiores blocos da Câmara, que somam 316 assinaturas, e da federação do PT (81) para protocolar o projeto de lei complementar que regulamenta o Comitê de Política Monetária (Copom). O texto, segundo o parlamentar, não interfere na autonomia do Banco Central e apenas resolve um problema que cerca a atuação do comitê. "A regulamentação por lei tem que ser feita urgentemente. A forma como o Copom está regulamentado vai de encontro à Constituição do país", justifica.

Blog do Carlos Britto
@blogcarlosbritto

contato@carlosbritto.com

A coluna de Carlos Britto é publicada de segunda a sexta.

■ O deputado federal Silvio Costa Filho foi indicado pelo Republicanos para o Ministério dos Esportes; se confirmado, Pernambuco terá 4 pastas

PE detém maior espaço na Esplanada

MAGNO MARTINS
DE BRASÍLIA

Se confirmada a ida do deputado federal Silvio Costa Filho, indicado pelo Republicanos para o Ministério dos Esportes, Pernambuco passará a ser o Estado com maior representação no primeiro escalão do Governo Lula: quatro pastas, sendo na sequência as três primeiras - Defesa (José Múcio), Ciência e Tecnologia (Luciana Santos) e Pesca (André de Paula).

Luciana e André assumiram por indicação dos seus partidos, PCdoB e PSD, respectivamente, enquanto José Múcio se deu por escolha pessoal do presidente. Múcio já havia sido ministro do segundo governo petista. Cuidou, com muita competência, da articulação política, sendo o melhor ministro da área.

Como compensação e reconhecimento do chefe da Nação, ganhou a indicação para o Tribunal de Contas da União, pelo qual se aposentou. Não estava nos seus planos voltar à vida pública, mas Lula fez um convite irrecusável. Apostou na capacidade de diálogo, jogo de cintura e articulação de Múcio como o mais talhado para apaziguar as Forças Armadas.

No caso de Silvio Costa Filho, se vier a ser de fato alçado ao Ministério, isso se dará por liderar o núcleo da bancada governista do Republicanos, o seu partido. Antes mesmo de ser reeleito para a Câmara Federal, Silvinho, como é mais conhecido, já praticava o discurso



ZECA RIBEIRO / CÂMARA DOS DEPUTADOS

Silvinho pode ampliar presença de Pernambuco no 1º escalão

pró-Lula dentro do partido, cuja maioria apoiou a reeleição de Bolsonaro.

Se vier a ser confirmado, Silvinho vai administrar um orçamento de apenas R\$ 2 bilhões, conforme foi aprovado pelo Congresso na proposta geral do orçamento relatada pelo senador Marcelo Castro (MDB-PI). Inicialmente, o ex-presidente Jair Bolsonaro havia proposto o valor de R\$ 193.875.002 para a atual Secretaria Especial do Esporte, vinculada ao Ministério da Cidadania.

Aprovação pode ser uma vitória

A aprovação do orçamento pode ser vista como uma vitória do grupo técnico de Esporte da equipe de transição. A comissão defendia que o montante de R\$ 1,9 bilhão era necessário para a recriação do Ministério do Esporte. Luiz Inácio

Lula da Silva, que anunciou 16 novos ministérios, escolheu a ex-jogadora de vôlei Ana Moser, que participou do grupo de transição, para ocupar o cargo.

Como jogadora de vôlei, Ana Moser foi um dos destaques da seleção brasileira que conquistou a medalha de bronze na Olimpíada de Atlanta 1996. Após encerrar a carreira, ela criou, em 2001, o Instituto Esporte e Educação (IEE), que oferece atividades esportivas para crianças e adolescentes, além de formação para professores na área do esporte.

Ana Moser também faz parte da Atletas pelo Brasil, organização não governamental (ONG) que luta pela implantação e melhoria de políticas públicas para o esporte. Está saindo, entretanto, porque não tem padrinho político e o que se diz nos bastidores é que não tem bom temperamento na relação com deputados e senadores.

INVESTIGAÇÕES

Bolsonaro vai prestar 4º depoimento

REDAÇÃO COM AGÊNCIAS

A semana está movimentada para o ex-presidente Jair Bolsonaro. Amanhã, ele presta o 4º depoimento, desde o início do ano, à Polícia Federal no âmbito das investigações que envolvem o senador Marcos do Val (Podemos-ES). De janeiro até agora, ele foi intimado a prestar esclarecimentos sobre os atentados de 8 de janeiro, o caso das

joias oferecidas pela Arábia Saudita e as fraudes no cartão falso de vacinação dele e de seus familiares. A oitiva apura uma suposta trama golpista articulada pelo senador e o ex-deputado Daniel Silveira. Eles teriam discutido o plano com Bolsonaro em 2022, quando ele ainda era o mandatário.

Ontem ainda, o ministro Gilmar Mendes, do Supremo Tribunal Federal (STF), decidiu anular uma de-

cisão da Justiça Federal em Brasília que arquivou um dos processos que apura a omissão do ex-presidente Jair Bolsonaro na gestão da pandemia da Covid-19. Caberá a Procuradoria-Geral da República (PGR) reavaliar o processo e decidir se o caso terá novo andamento. A reavaliação será conduzida pelo procurador-geral Augusto Aras e pela vice-procuradora-geral, Lindora Araújo.

MERCADO FINANCEIRO

MOEDAS DÓLAR - Compra: R\$4,87 - Venda: R\$4,87 - Variação: 0,18% EURO: 5,36

BOLSAS IBOVESPA - Variação: -0,66% - Pontos: 110.113,26 DOW JONES (NOVA YORK): 0,54%

YUAN (China): 0,67 PESO (Argentina): 0,02

NASDAQ (NOVA YORK): 0,06% S&P 500 (NOVA YORK): 0,13%

OUTROS ÍNDICES (Junho)

SELIC: 13,75% IPCA: 0,23% IGP-M FGV: -1,93%

OURO BM&F: 292,15 INPC: 0,36%

Índices Econômicos
www.sppe.org.br
S P P E
SOCIEDADE PERNAMBUCANA DE PLANEJAMENTO EMPRESARIAL (SPPE)

JAQUELINE FRAGA

A Federação das Indústrias do Estado de Pernambuco (FIEPE) recebeu, ontem, um encontro que debateu as implicações da Reforma Tributária para o setor produtivo. O evento ocorreu na sede da instituição, na avenida Cruz Cabugá, na área central do Recife.

Promovido em conjunto com a Federação do Comércio de Bens, Serviços e Turismo de Pernambuco (Fecomércio-PE), o Movimento Econômico, a Ceplan Consultoria Econômica e Planejamento e a Planisa Consultoria Econômica e Tributária, o evento contou com a presença do atual secretário da Fazenda, Wilson José de Paula, além dos ex-secretários Jorge Jatobá e Marcelo Barros, além do ex-presidente do Comitê Nacional de Secretários de Fazenda (Comsefaz) e ex-secretário estadual da Fazenda, Décio Padilha. O encontro contou, ainda, com representantes da Confederação Nacional da Indústria (CNI) e da Confederação Nacional do Comércio de Bens, Serviços e Turismo (CNC).

Segundo os organizadores, esse é possivelmente o primeiro debate realizado no País para debater a reforma tributária após a aprovação da Proposta de Emenda à Constituição (PEC) 45/19 pela Câmara dos Deputados, na última sexta-feira (7). Agora, o texto aguarda a votação no Senado Federal.

Etapa de amadurecimento

O secretário da Fazenda de Pernambuco, Wilson José de Paula, destacou que a PEC ainda será discutida também no Senado. "Nós temos um primeiro texto aprovado e o importante é que nós agora nos debruçemos sobre ele. Teremos ainda um debate grande na casa da federação que é o Senado Brasileiro, então é nesse momento que a gente tem que amadurecer dentro do Estado esse debate para que nós possamos ir juntos fazer essa discussão dos pontos que são importantes para Pernambuco", disse.



ALEXANDRE AROEIRA

Encontro foi realizado na sede da Fiepe e analisou as implicações do texto, que segue para o Senado

Empresários e especialistas do setor econômico debateram, ontem, as implicações da PEC 45/19 aprovada pela Câmara dos Deputados

Encontro discutiu a reforma tributária

O gestor pontuou, ainda, que se tornou um entusiasta da reforma tributária. "Eu fui incrédulo, hoje eu sou entusiasmado, acho que o texto está colocado, as matrizes estão bem colocadas, os princípios foram bem postos, eu acho que a gente tem muito a avançar. Temos alguns ajustes a fazer, mas eu acredito que o Brasil vai fazer uma grande virada com essa reforma", opinou.

Com a reforma, será criado o Imposto Sobre Valor Agregado (IVA), que terá duas vertentes. Elas irão substituir, gradativamente, cinco tributações. O Imposto sobre Produtos Industrializados (IPI), o Programa de Integração Social (PIS) e a Contribuição para o Financiamento da Seguridade Social (Cofins), os três de âmbito federal, serão unificados na Contribuição sobre Bens e Serviços (CBS). Já o Imposto sobre Circulação de Mercadorias e Serviços (ICMS), de âmbito estadual, e o Imposto Sobre Serviços (ISS), cobrado pelos mu-

nicipios, serão agregados no Imposto sobre Bens e Serviços (IBS).

Recursos para o Nordeste

Para o ex-presidente do Comsefaz, Décio Padilha, a reforma apresenta pontos de alerta. "Têm algumas preocupações? Sim. Existem essas preocupações e elas precisam ser trabalhadas. Por exemplo, na medida que o IPI vai embora e ele faz parte dos fundos necessários ao desenvolvimento dos Estados pobres, como o FNE [Fundo Constitucional de Financiamento do Nordeste, e você vem agora com um tributo chamado seletivo que ele é em cima de externalidades negativas, saúde e meio ambiente, pode ser que a base de arrecadação dele e há esse risco, seja menor do que o IPI. Então, tem que se debater para que não haja perda de recursos destinados ao Nordeste. Isso é uma preocu-

pação, mesmo com muitas vantagens, e essas preocupações têm que ser trabalhadas", defendeu.

Importância do debate

De acordo com o presidente da Fiepe, Ricardo Essinger, o debate busca exatamente analisar as mudanças advindas com a reforma. "O principal objetivo desse encontro é ter uma discussão para se ter um entendimento do que está ou do que vai acontecer após a implementação da reforma, como ela foi aprovada, e ver o que pode se trabalhar junto ao Senado para que faça as correções de alguma coisa que precise ser feito", comentou. "A nossa avaliação é de que a reforma é muito boa, sem dúvida alguma. É um assunto que já vem sendo discutido há bastante tempo. Acredito que perfeita não existe, mas existe um ótimo que pode se atingir", completou.

INVESTIMENTO

R\$ 58 mi para inovação em Pernambuco

O Ministério da Ciência, Tecnologia e Inovação (MCTI) e a Empresa Brasileira de Pesquisa e Inovação Industrial (Embrapii) anunciaram, ontem, no Recife (PE), R\$ 58 milhões em investimentos para projetos de inovação em centros de pesquisa em Pernambuco.

A novidade foi divulgada durante ato de assinatura dos termos de cooperação que autorizam o funcionamento de duas novas Unidades Embrapii na capital pernambucana: a Unidade Embrapii BioCetene (Centro de Tecnologias Estratégicas do Nordeste) e a Unidade Embrapii Instituto Senai de Inovação para Tecnologias da Informação e Comunicação (ISITICs).

Também foi assinado o termo aditivo para ampliar os recursos da Unidade Embrapii Centro de Estudos e Sistemas Avançados do Recife (Cesar). No total, os aportes às três unidades vão alavancar R\$ 134 milhões em investimentos no setor industrial, incluindo os recursos que deverão ser aportados por empresas participantes nos projetos que serão firmados futuramente. Com essas medidas, o ecossistema de inovação da Embrapii na região Nordeste e no Brasil sai fortalecido.

"O Brasil possui uma base de produção de conhecimento muito rica. Mas esse conhecimento está concentrado nas instituições públicas. Queremos conectar a produção do conhecimento científico com as demandas da sociedade. Vamos acelerar a transferência de tecnologia para as empresas e ampliar a nossa capacidade de inovar, de criar produtos e serviços e apresentar soluções para os desafios do país", disse a ministra da Ciência, Tecnologia e Inovação, Luciana Santos.



Alpek Polyester Pernambuco S.A.

CNPJ: 07.986.997/0001-40

RELATÓRIO DA ADMINISTRAÇÃO - 2022

A Administração da Alpek Polyester Pernambuco S.A. ("Companhia") submete à apreciação de V.S.as. as correspondentes Demonstrações Financeiras, com o parecer dos Auditores Independentes, referentes ao exercício social findo em 31 de dezembro de 2022.

Mensagem da Administração

O ano foi marcado pela retomada gradual das atividades. Entretanto, a crise de custo de vida afetou, quase que de maneira generalizada, a maior parte dos países desenvolvidos e em desenvolvimento, sendo o destaque negativo de 2022. A este cenário, se adiciona as medidas monetárias restritivas e a elevação das taxas de juros, que trouxeram instabilidade ao sistema econômico.

Ainda que o ano tenha sido marcado pela volatilidade e um cenário macroeconômico incerto, a atividade econômica brasileira surpreendeu positivamente no tocante ao crescimento do produto interno bruto (PIB), assim como na trajetória da taxa de desemprego.

Apesar dos indicadores econômicos positivos, o segmento de atuação da Companhia – cadeia produtiva do poliéster - ácido tereftálico (PTA) → polietileno tereftalato (PET) foi afetado por vários eventos ao longo do ano, como: alteração no regime tributário do setor petroquímico, aumento no volume de importações, baixa utilização da capacidade instalada, entre outros fatores conjunturais que impactaram a cadeia produtiva.

O setor petroquímico, assim como os preços dos produtos petroquímicos básicos, se move de forma cíclica, impulsionado por investimentos em larga escala como forma de atender a demanda futura prevista, o que implica momentos de desequilíbrio entre oferta e demanda.

A receita líquida do exercício 2022 apresentou crescimento em relação ao exercício anterior, no entanto, os custos de produção cresceram a taxas superiores ao da receita, consequência da elevação dos preços das principais matérias-primas e insumos utilizados no processo produtivo.

Não obstante o cenário observado, a Companhia obteve avanços importantes, nos temas relacionados à sustentabilidade e práticas de governança. Seguimos atuando com foco nos objetivos de curto e longo prazo de nossa estratégia: centralidade nos clientes, excelência operacional, segurança de processos e pessoas, matérias-primas e energia competitiva, gente e cultura, inovação e gestão integrada de riscos.

Destaca-se dentre as prioridades estratégicas, a busca por matérias-primas de menor custo, energia competitiva (gás e eletricidade), a fim de melhorar as margens da cadeia de valor e se aproximar dos custos de produção asiáticos.

A Companhia encerrou o ano com 416 colaboradores próprios no Brasil. Possui as certificações ISO 9001, ISO 14001 e Atuação Responsável da Abiquim.

As vendas totais superaram as 560 mil toneladas, refletindo o desempenho do mercado de resina PET. As margens tiveram comportamento distinto ao longo do ano, se deteriorando no segundo semestre, o que pode indicar um cenário não favorável para o próximo exercício.

Foram realizados US\$ 25 milhões em investimento de melhorias dos ativos e em paradas de manutenção no ano. Parte destes investimentos estão relacionados ao programa de excelência operacional, que adota referências internacionais em índices de segurança e produtividade.

A Companhia obteve avanços importantes em sua estratégia de inovação, compromissos com a sustentabilidade empresarial e a qualificação dos colaboradores. Todos esses elementos combinados formam as bases de nosso objetivo contínuo pela excelência.

Em inovação, pilar fundamental de nossa estratégia de crescimento e melhora de resultados, monitoramos as tendências e atuamos para atender às necessidades dos clientes, compartilhando conhecimentos e adotando as melhores práticas globais em nossas operações.

No campo da sustentabilidade ambiental, econômica e social – um dos pilares de nossa estratégia – seguimos implementando ações de melhoria quanto ao uso racional de recursos - consumo de matéria-prima, energia e água, assim como da geração de resíduos e na diminuição de emissão de carbono.

Seguimos com o programa de excelência em segurança das pessoas e dos processos, ademais de investir em sistemas e métodos que reforcem a cultura de conformidade e de governança corporativa, necessárias para a perpetuidade do negócio e coerentes com as expectativas da sociedade.

Os resultados refletem a capacidade da Cia. de se transformar e se adaptar de maneira ágil em relação aos movimentos do mercado. Para a manutenção dessa cultura de excelência e alta performance, realizamos investimentos na qualificação de nossos colaboradores para lidar com desafios futuros, incorporando novas competências e ampliando a capacidade de identificar oportunidades de transformação dos negócios, atendendo, simultaneamente, nossos compromissos com os principais públicos de interesse, sobretudo clientes, acionistas, fornecedores e sociedade.

AALPEK, controladora da Companhia, atua em dois segmentos de negócios: Cadeia de Poliéster, através da "Alpek Polyester", e Plásticos & Químicos (polipropileno, poliestireno, caprolactama e outras especialidades químicas). O grupo opera em 9 países e tem mais de 7.000 colaboradores. É uma empresa petroquímica de capital aberto, com ações negociadas na Bolsa de Valores do México.

A Alpek Polyester Pernambuco S.A. (nova denominação da Companhia Petroquímica de Pernambuco – PetroquímicaSuape) é a única produtora de PTA na América do Sul, com capacidade de produção de 700 mil toneladas/ano. A planta industrial está localizada no Complexo Portuário-Industrial de Suape e faz parte, juntamente com a Alpek Polyester Brasil S.A., do Complexo Integrado Petroquímico de Suape, localizado em Ipojuca, PE.

Nosso propósito: **Fornecer soluções de embalagens sustentáveis para melhorar a vida das pessoas no dia a dia.**

Resultados Financeiros

Receita de Vendas

As vendas proporcionaram uma receita líquida de R\$ 3.259 milhões, 18% superior quando comparada ao exercício de 2021 (R\$ 2.768 milhões). O aumento do valor das receitas se deve à elevação de preços referenciais no mercado internacional, favorecendo a melhora no exercício.

	2022		2021		
	Receita Líquida (R\$ milhões)	%	Receita Líquida (R\$ milhões)	%	Δ%
Mercado Interno	3.229	99,1%	2.657	96%	22%
Mercado Externo	30	0,9%	111	4%	-73%
	3.259		2.768		18%

Custo das Vendas

O custo do produto vendido (CPV) da Companhia em 2022 foi R\$ 2.987 milhões, 25% superior ao ano anterior (R\$ 2.386 milhões). Esse valor está proporcionalmente equilibrado, se comparado com a receita líquida.

Despesas Operacionais

As Despesas Operacionais (Vendas, Gerais e Administrativas e Outras Despesas Operacionais) totalizou mais de R\$ 136 milhões, comparado ao exercício anterior, que totalizou mais de R\$ 765 milhões. A principal variação decorre que em 2022 não houve reversão de provisão de recuperação dos ativos (impairment), reconhecida em 2021 no valor de R\$ 899 milhões.

A Administração

BALANÇO PATRIMONIAL EM 31 DE DEZEMBRO DE 2022

(Em milhares de reais - R\$)

ATIVOS	Nota explicativa	31/12/2022	31/12/2021
CIRCULANTES			
Caixa e equivalentes de caixa	4	27.259	116.952
Aplicações financeiras	4	130.427	-
Contas a receber de clientes	5	366.758	615.014
Estoques	6	719.533	388.125
Impostos a recuperar - CP	7	77.209	5.545
Partes relacionadas	10	14.305	16.080
Outros créditos - CP		20.258	12.064
Total do ativos circulantes		1.355.749	1.153.780
NÃO CIRCULANTES			
Aplicações Financeiras	4	-	175.767
Estoques - LP	6	-	8.532
Impostos a recuperar - LP	7	166.390	150.562
Outros créditos - LP		70.813	68.739
Tributos Diferidos	16	33.048	33.048
Imobilizado	8	1.755.402	1.672.193
Arrendamentos		50.239	64.696
Total dos ativos não circulantes		2.075.892	2.173.537
TOTAL DOS ATIVOS		3.431.641	3.327.317
PASSIVOS E PATRIMÔNIO LÍQUIDO			
CIRCULANTES			
Fornecedores e contas a pagar operações cessão de crédito	9	683.379	540.647
Valores a pagar de arrendamento		28.526	28.166
Obrigações com pessoal e encargos trabalhistas		13.221	12.232
Partes relacionadas	10	5.614	5.938
Impostos e contribuições a recolher		2.304	6.152
Dividendos a pagar	12.d	35.275	10.549
Outras contas a pagar - CP		8.623	8.841
Total do passivos circulantes		776.942	612.525
NÃO CIRCULANTES			
Valores a pagar de arrendamento		26.868	43.006
Provisões diversas		2	5.281
Provisão para riscos tributários, civis e trabalhistas	11	65.499	66.598
Dividendos a pagar	12.d	21.673	-
Total do passivos não circulantes		114.042	114.885
PATRIMÔNIO LÍQUIDO	12		
Capital social		1.497.892	1.497.892
Reserva de lucros		1.042.765	1.102.015
Total do patrimônio líquido		2.540.657	2.599.907
TOTAL DOS PASSIVOS E DO PATRIMÔNIO LÍQUIDO		3.431.641	3.327.317

As notas explicativas são parte integrante das demonstrações financeiras.

DEMONSTRAÇÃO DO RESULTADO PARA O EXERCÍCIO FINDO EM 31 DE DEZEMBRO DE 2022

(Em milhares de reais - R\$, exceto o lucro básico e diluído por ação - em R\$)

	Nota explicativa	2022	2021
RECEITA LÍQUIDA DE VENDAS	13	3.259.412	2.767.658
CUSTO DOS PRODUTOS VENDIDOS	14	(2.987.024)	(2.385.578)
LUCRO BRUTO		272.388	382.080
RECEITAS (DESPESAS) OPERACIONAIS	14		
Com vendas		(33.888)	(34.089)
Gerais e administrativas		(29.604)	(34.473)
Reversão de perda estimada na recuperação de ativos		-	898.508
Outras receitas (despesas) operacionais, líquidas		(72.845)	(84.106)
LUCRO ANTES DO RESULTADO FINANCEIRO		136.051	1.147.920
Receitas financeiras		13.707	10.833
Despesas financeiras		(90.060)	(39.678)
Variações monetárias e cambiais, líquidas		14.373	(26.495)
RESULTADO FINANCEIRO	15	(61.980)	(55.340)
LUCRO ANTES DOS TRIBUTOS SOBRE O LUCRO		74.071	1.092.580
Imposto de Renda e Contribuição Social	16		
Corrente		-	(15.158)
Diferido		-	33.048
		-	17.890
LUCRO LÍQUIDO DO EXERCÍCIO		74.071	1.110.470
Lucro básico e diluído por lote de mil ações - R\$	12.c	0,03	0,45

As notas explicativas são parte integrante das demonstrações financeiras.

DEMONSTRAÇÃO DO RESULTADO ABRANGENTE PARA O EXERCÍCIO FINDO EM 31 DE DEZEMBRO DE 2022

(Em milhares de reais - R\$)

	2022	2021
LUCRO LÍQUIDO DO EXERCÍCIO	74.071	1.110.470
Outros resultados abrangentes	-	-
RESULTADO ABRANGENTE DO EXERCÍCIO	74.071	1.110.470

As notas explicativas são parte integrante das demonstrações financeiras.

CONTINUA...

...CONTINUAÇÃO - ALPEK POLYESTER PERNAMBUCO S.A.

**Alpek Polyester Pernambuco S.A.**

CNPJ: 07.986.997/0001-40

DEMONSTRAÇÃO DAS MUTAÇÕES DO PATRIMÔNIO LÍQUIDO PARA O EXERCÍCIO FINDO EM 31 DE DEZEMBRO DE 2022
 (Em milhares de reais - R\$)

	Nota explicativa	Capital social	Reserva de lucro		Lucros (prejuízos) acumulados	Dividendos adicionais propostos	Total
			Reserva legal	Retenção de Lucros			
SALDOS EM 31 DE DEZEMBRO DE 2020		1.497.892	2.094	-	-	15.281	1.515.267
Dividendos aprovados (R\$0,002 por ação)	12.d	-	-	-	-	(15.281)	(15.281)
Lucro líquido do exercício		-	-	-	1.110.470	-	1.110.470
Destinação do lucro:							
Constituição de reservas		-	55.524	1.044.397	(1.099.921)	-	-
Dividendos mínimos obrigatórios (R\$0,002 por ação)	12.d	-	-	-	(10.549)	-	(10.549)
SALDOS EM 31 DE DEZEMBRO DE 2021		1.497.892	57.618	1.044.397	-	-	2.599.907
Dividendos aprovados (R\$0,006 por ação)	12.d	-	-	(132.617)	-	-	(132.617)
Lucro líquido do exercício		-	-	-	74.071	-	74.071
Destinação do lucro:							
Constituição de reservas		-	3.704	69.663	(73.367)	-	-
Dividendos mínimos obrigatórios (R\$0,003 por ação)	12.d	-	-	-	(704)	-	(704)
SALDOS EM 31 DE DEZEMBRO DE 2022		1.497.892	61.322	981.443	-	-	2.540.657

As notas explicativas são parte integrante das demonstrações financeiras.

DEMONSTRAÇÃO DOS FLUXOS DE CAIXA PARA O EXERCÍCIO FINDO EM 31 DE DEZEMBRO DE 2022 (Em milhares de reais - R\$)

	Nota explicativa				Nota explicativa		
		2022	2021			2022	2021
FLUXO DE CAIXA DAS ATIVIDADES OPERACIONAIS							
Lucro líquido do exercício		74.071	1.110.470	Outras contas a pagar		(5.494)	(23.786)
Ajustes para:				Provisão para riscos tributários, civis e trabalhistas		(2.057)	(618)
Depreciação e Amortização		87.551	48.837	Juros sobre empréstimos pagos		(823)	-
Imposto de Renda e Contribuição Social		-	(17.890)	Pagamento imposto de renda e contribuição social		-	(15.157)
Encargos financeiros sobre empréstimos		844	-	Caixa líquido gerado pelas atividades operacionais		219.045	55.091
Variáveis cambiais e monetárias líquidas	15	(14.373)	26.495	FLUXO DE CAIXA DAS ATIVIDADES DE INVESTIMENTOS			
Juros sobre arrendamento		6.311	7.068	Aplicação Financeira		33.479	(164.605)
Provisão para riscos tributários, civis e trabalhistas		958	1.698	Adições ao imobilizado		(215.141)	(64.229)
Perdas estimadas sobre impostos a recuperar		37.863	54.000	Caixa líquido aplicado nas atividades de investimento		(181.662)	(228.834)
Baixa de imobilizado	8	31.847	10.657	FLUXO DE CAIXA DAS ATIVIDADES DE FINANCIAMENTOS			
Provisão (Reversão) de perda estimada no valor recuperável de ativos		-	(898.508)	Captações de empréstimos e financiamentos		194.687	-
		225.072	342.827	Amortização de empréstimos e financiamentos		(199.031)	-
Movimentações no capital de giro:				Pagamento de parcelas de arrendamento		(35.810)	(30.113)
Contas a receber de clientes		245.958	(290.271)	Pagamento de dividendos	12.d	(86.922)	(20.375)
Estoques		(282.168)	(148.689)	Caixa líquido aplicado nas atividades de financiamento		(127.076)	(50.488)
Impostos a recuperar		(125.347)	(81.422)	REDUÇÃO DO SALDO DE CAIXA E EQUIVALENTES DE CAIXA			
Despesas antecipadas		(5.520)	(1.811)	Caixa e equivalentes de caixa no início do exercício	4	116.952	341.183
Outros créditos		(4.732)	(1.666)	Caixa e equivalentes de caixa no fim do exercício	4	27.259	116.952
Fornecedores		175.564	249.667	REDUÇÃO DO SALDO DE CAIXA E EQUIVALENTES DE CAIXA			
Obrigações e encargos trabalhistas		989	1.275			(89.693)	(224.231)
Partes relacionadas		1.451	(12.869)				
Impostos e contribuições a recolher		(3.848)	37.611				

As notas explicativas são parte integrante das demonstrações financeiras.

As Demonstrações Financeiras estão apresentadas de acordo com os dispositivos contidos na Lei nº 6.404/76 e Lei 11.638/2007, observando os procedimentos e demais exigidos pela legislação em vigor. As Demonstrações Financeiras em sua íntegra, juntamente com as notas explicativas e o Parecer dos Auditores Independentes, encontram-se disponível na página da internet deste veículo.

Felix de Jesus Lavin Martinez
Diretor

Marcelene da Paz de Oliveira
Contadora - CRC PE018954/O-0

Eduardo José Bulgarelli
Diretor

LINK PARA ACESSAR O BALANÇO NA VERSÃO DIGITAL: <https://www.folhape.com.br/especiais/publicidade-legal-2023>

Medida que recria gratificação por produtividade aos servidores do Instituto Nacional do Seguro Social deve ser assinada

Bônus para diminuir fila do INSS

AGÊNCIA BRASIL

O ministro da Previdência Social, Carlos Lupi, disse, ontem (10), que a medida provisória (MP) que recriará o pagamento de bônus de produtividade para servidores do Instituto Nacional do Seguro Social (INSS) deve ser assinada ainda esta semana

pelo presidente Luiz Inácio Lula da Silva. A medida vai fazer com que os funcionários consigam analisar mais pedidos de benefícios, em um esforço para diminuir a fila de espera.

Até o fim de junho, estavam à espera de perícia médica e análise administrativa cerca de 1,8 milhão de pedidos relacionados a benefícios como aposentadoria, pensão,

salário-maternidade, auxílio assistencial para idoso e pessoa com deficiência, por exemplo.

Trabalho no contraturno

“Hoje tem uma média de 800 mil pedidos a cada mês, além da fila. Há três meses consecutivos estamos

atendendo mais requeridos de pedido inicial, ou seja, estamos atendendo mais do que recebemos. O bônus de produtividade faz o chamado contraturno. Você tem um turno normal e você vai ter um contraturno, em que o servidor vai receber uma gratificação para poder fazer só a fila. Então nós vamos começar no final da fila, que é em torno de um ano, até o momento de

hoje. A nossa intenção é até dezembro ficar com toda a fila enquadrada na lei, que é 45 dias de demora” disse o ministro à Agência Brasil.

No último dia 5, o Ministério da Previdência Social lançou o Portal da Transparência Previdenciária. Pela internet, qualquer cidadão pode consultar o tamanho e o perfil da fila do INSS.

GERMANA MACAMBIRA

Com mais de 600 atrações distribuídas em pouco mais de vinte polos, o Festival de Inverno de Garanhuns (FIG 2023) vai 'ocupar' o Agreste pernambucano a partir do próximo dia 21, com programação diversificada - divulgada ontem em coletiva realizada no Cine Jardim do Sesc do município. Nomes como Baby do Brasil, Frejat, Arnaldo Antunes, Geraldo Azevedo e Pato Fu são alguns dos shows marcados para o palco principal, no Polo Mestre Dominginhos.

Pernambucanidade no palco central

Nomes locais da cena pernambucana, a exemplo de Priscilla Sena, Conde Só Brega e Academia da Berlinda também sobem ao palco central da festa, que será aberta por Lenine, Isaar, Maneva e Orquestra Sanfônica Mestre Dominginhos - primeiras atrações anunciadas.

"A cultura de nosso povo segue pulsante e viva, de continuidade, e tudo isso é foco de nossa gestão, que também valoriza a cultura da periferia e entende que festivais têm como essência, revelar artistas", exaltou Silvério Pessoa, secretário de Cultura do Estado, presente no anúncio da programação do FIG.

Lo-Fi e Zé da Macuca

Coordenado pela Secretaria de Cultura (Secult-PE) e pela Fundação do Patrimônio Histórico e Artístico de Pernambuco (Fundarpe), em parceria com a prefeitura de Garanhuns, a 31º do Festival de Inverno de Garanhuns traz, entre as novidades, os polos Pernambuco Lo-Fi, pensado para difusão da cena musical independente do Estado, e nomes como Abulidu e Tonfil integram a programação. Outra boa nova é a criação do palco que celebra Zé da Macuca - criador do Boi da Macuca. Para o polo, que leva o seu nome e substitui o Palco Pop, apresentam-se Mestre Ambrósio, Em Canto e Poesia, Zé Brown e Caju e Castanha e Mundo Livre S/A, entre outros.

serviço

31º Festival de Inverno de Garanhuns (FIG 2023)
De 21 a 30 de julho
Acesso gratuito
Mais informações:
www.cultura.pe.gov.br

Excepcionalmente, hoje, não publicaremos resumo de novelas, horóscopo e jogos

JOSE DE HOLANDA/DIVULGAÇÃO



Arnaldo Antunes se apresenta no palco Dominginhos no dia 27 de julho

MARCELO RIBEIRO/DIVULGAÇÃO



O pernambucano Geraldo Azevedo é uma das atrações do palco principal

Cultura+ O FIG

CHEGA AO 31º ANO

■ O Festival de Inverno de Garanhuns 2023 começa em 21 de julho e terá nomes como Arnaldo Antunes, Priscilla Sena e Geraldo Azevedo



DIVULGAÇÃO



Os recifenses do Barbarize sobem ao Dominginhos no dia 28 de julho

14 DE JULHO
TEATRO DO PARQUE
ÀS 18H30

RECIFE APRESENTA

DALTO E BYAFRA

ABERTURA UNA & JONATAS ONOFRE

INGRESSOS
www.eleven360.com

eleven360

FOLHA DE PERNAMBUCO

SAVO LASER

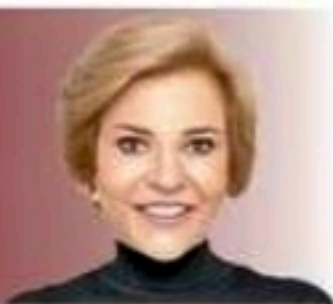

ARTHUR MOTA



O presidente do Grupo EQM, Eduardo Monteiro, marcou presença na posse de Danilo Cabral como novo superintendente da Sudene, na tarde de ontem, em evento super prestigiado na Esmape

Danilo Cabral toma posse na Sudene

Danilo Cabral tomou posse, ontem, na Esmape, como novo superintendente da Sudene, em solenidade muito prestigiada pela classe política e empresarial. Em seu discurso o gestor defendeu o fortalecimento da Sudene e do Nordeste.

>

“Estou muito honrado e animado com esse novo desafio, o de melhorar a qualidade de vida do povo do Nordeste, através da Sudene”, afirmou Danilo. Ele ainda fez questão de agradecer, “em nome do senador Humberto Costa, a todas as forças políticas locais e regionais pelo apoio à nossa indicação”.

>

O presidente do **Grupo EQM**, Eduardo de Queiroz Monteiro, e o diretor executivo da **Folha de Pernambuco**, Paulo Pugliesi, marcaram presença na solenidade. O evento ainda foi prestigiado pelo ministro da Integração Nacional, Waldez Goês; o ministro da Pesca, André de Paula; a ministra da Ciência e Tecnologia, Luciana Santos; o presidente do Banco do Nordeste, Paulo Câmara; a vice-governadora Priscila Krause; o presidente da Assembleia Legislativa, Álvaro Porto; o prefeito do Recife, João Campos, entre outros.

WAGNER RAMOS/PREFEITURA DO RECIFE



O prefeito do Recife, João Campos (PSB), e sua mãe, Renata Campos, prestigiaram a 23ª Fenearte e posaram ao lado de artesãos

João na Fenearte Saldo da posse

Como não foi à abertura oficial da Fenearte ao lado da governadora Raquel Lyra, o prefeito do Recife, João Campos, reservou a tarde do último sábado para passear pela maior feira de artesanato popular da América Latina. Estava ao lado da mãe, Renata Campos, dos irmãos Pedro e Eduarda Campos, e também de parte do estafe da Prefeitura do Recife. Cumprimentou artesãos, tirou selfie com populares e cumprimentou muitos que passeavam nos corredores do pavilhão do Cecon, completamente lotado. Ainda avisou nas redes sociais que comprou uma capivara de madeira, símbolo da cidade, segundo ele.

Poderíamos resumir que a posse de Danilo Cabral foi um dos eventos políticos mais prestigiados dos últimos tempos, reunindo de Luciano Bivar a Humberto Costa. A ausência da governadora Raquel Lyra, embora justificada, foi muito sentida e ela deixou um vácuo que foi ocupado pelo prefeito João Campos.

Prefeitos foram

>

E não foi só João Campos que fez o famoso teste de popularidade na Fenearte. Prefeitos de vários municípios do interior - muitos candidatos à reeleição - fizeram questão de comparecer, no último final de semana, ao pavilhão do Cecon para dar aquela força ao estande do seu município, tirar aquela foto e mostrar o apoio ao artesão e ao artesanato local.

Como no protocolo havia o anfitrião da cidade tem direito a discurso, ele usou o púlpito para fazer discurso de “governador”. Enfim, um ato com muitas nuances políticas, já de olho em 2026.

IOFV

 INSTITUTO DE OLHOS
FERNANDO VENTURA

DESDE 1976

☎ (81) 3036-9595 📞 (81) 98636-9595

@iofv_hospitaldeolhos 📘 IOF Ventura

www.iofv.com

24h URGÊNCIA

 📍 IOFV DERBY
Praça do Derby, 149, Emp. Casa Grande, 4º e 5º andares, Derby, Recife - PE

 📍 IOFV OLINDA
Av. Dr. José Augusto Moreira, 900 Térreo, Casa Caiada, Olinda - PE

 📍 IOFV CASA FORTE
Estrada das Ubaías, 540, loja 01 Casa Forte Trade Center, Casa Forte, Recife - PE

 📍 IOFV BOA VIAGEM
Av. conselheiro Aguiar, 2316, sala 02, Boa Viagem, Recife - PE

 📍 IOFV PIEDADE
Av. Bernardo Vieira de Melo, 209, sala 104, The Garden Open Mall, Piedade, Jaboatão dos Guararapes - PE



DIVULGAÇÃO



Roger Mansur e Nina Lacerda comandaram a feira de casamento Até Que Enfim, no terraço de eventos do Shopping Recife

Programação do FIG 1

O Festival de Inverno de Garanhuns (FIG), que acontece de 21 a 30 de julho, anunciou ontem sua programação completa. O evento contará com Lenine e Maneva se apresentando no Palco Mestre Dominginhos na noite de abertura. Nomes como Geraldo Azevedo, Priscila Senna, Tiago Iorc, Nação Zumbi, Frejat, além de duas atrações surpresas, também fazem show no palco principal.

Programação do FIG 2

Já no Palco Pop, que nesta edição vai celebrar Zé da Macuca, saudoso fundador do Boi da Macuca, a novidade é a incorporação do forró na grade. Outra estreia no FIG deste ano é o Palco Pernambuco Lo-Fi, que ressalta a cena musical independente de Pernambuco, e será apresentado por Silvério Pessoa, secretário de Cultura do Estado, e por Zeca Viana.



Enquanto estamos aqui, a governadora está sobrevoando 15 municípios afetados pelas chuvas, que certamente seriam muito menos impactados caso o sistema de barragens estivesse concluído"

PRISCILA KRAUSE,
VICE-GOVERNADORA DE PE.

Justificando a ausência de Raquel Lyra na posse de Danilo Cabral na Sudene.

Férias

O Museu do Estado começa amanhã uma grande programação de férias para a garotada. De terça até sexta, das 10h às 16h, e aos sábados e domingo das 14h às 16h, haverá espaço interativo onde as crianças poderão expressar sua criatividade por meio de desenho, pintura, modelagem em argila e colagens. A programação segue até o fim do mês. Vale conferir.

DIVULGAÇÃO



Rochelle Tude e Jacira Salsa, que tem o maior brechó de bolsas de luxo da cidade, agora com novo instagram @salsaluxuryreserva

Circulando ■

O Pleno do Tribunal de Justiça de Pernambuco realizou, ontem, na sede da Esmape, homenagem ao desembargador Leopoldo Raposo, que está se aposentando compulsoriamente. Sem dúvida, Raposo merece sempre todas as homenagens.

A Cirurgia Pediátrica de Pernambuco (Cippe) com novo espaço dentro do Hospital Português. A equipe de cirurgiões pediátricos, especialistas nas mais diversas áreas, atende agora em um novo ambiente amplo, lindo e moderno.

O presidente nacional da ADESG, Cel Antônio Celente, será a grande presença ilustre da reunião da ADESG-PE, amanhã, às 10h, no auditório Sérgio Guerra, na Assembleia Legislativa, com palestra do professor George Emilio Bastos Gonçalves.



NIVER DO DIA

Camila Paes Mendonça, Luiz Antonio Pontual, Luciano Carvalho Jr., Zélia Cavalcante, Lula Gonzaga, Celeste Farinha, Isabele Câmara, Gerson Carneiro Leão, Cida Roesler, Rafaela Suassuna, Ana Maria Fink, Anibal Vasconcelos, Fátima Oliveira, Francisco José Trindade e Luciane Duarte



Rogério Moraes

O futuro começa na primeira infância

Notícias, opiniões, análises sobre a primeira infância e sobre educação

OEI | Organización de Estados Iberoamericanos | Organização de Estados Ibero-americanos

FOLHA de PERNAMBUCO



Os artigos desta página devem ter até 3.000 caracteres com espaços e serem enviados para o e-mail cartaxi@folhape.com.br.



As ideias expressas nos textos não refletem necessariamente a opinião do jornal.

"Vamos construir propostas que falem para o futuro"

DANILO CABRAL
SUPERINTENDENTE DA SUDENE

Quero inicialmente agradecer ao presidente Lula pela confiança. Isso é motivo de muito orgulho, mas também uma enorme responsabilidade. Recebemos essa missão de quem tem uma história de vida marcada pelas cicatrizes das desigualdades do Nordeste, mas que também, com o espírito de resistência e resiliência que marca o nordestino, tornou-se no presidente da República que mais promoveu avanços na vida de nossa gente. Espero corresponder à confiança do presidente. Igualmente, quero agradecer ao ministro da Integração e Desenvolvimento, Waldez Góes, pela oportunidade de fazer parte de sua equipe. Saiba que terá um parceiro comprometido e leal. Por fim, em nome do senador Humberto Costa, agradeço a todas as forças políticas locais e regionais pelo apoio a nossa indicação.

O Nordeste não é mais o mesmo daquele que enseguiu a criação desta autarquia, com Celso Furtado, em 1959. Passamos por muitas transformações ao longo dos últimos anos, especialmente a partir da virada do século XXI, com a primeira gestão do presidente Lula. O estabelecimento de políticas públicas combinadas com iniciativas privadas relevantes impulsionaram a base produtiva nordestina, reduzindo desigualdades históricas. Mas ainda há muito por fazer!!!

De 2002 a 2019, enquanto o PIB brasileiro se expandiu 46%, o do Nordeste cresceu 53%, taxa superior à registrada em outras regiões brasileiras. A nossa renda per capita, que era um terço da nacional em meados do século XX, aumentou para 52% em 2018 (antes da pandemia). Apesar do avanço significativo, o hiato é muito desafiador...

Avançamos na educação. Aqui, me permitam citar o exemplo de Pernambuco, para o qual tive a honra de contribuir quando fui secretário de Educação: universalizamos, no ano passado, o ensino médio integral. Igual caminho seguiu a Paraíba e o Ceará, onde há também significativo avanço na educação básica. Ampliamos o ensino superior, inclusive com a interiorização dos campus universitários e dos institutos federais. Temos, assim, uma juventude qualificada, com vontade imensa de construir um novo momento.

A região experimentou mudanças relevantes na sua matriz econômica. Avançamos na industrialização. Além do açúcar, Pernambuco passou a produzir e exportar carros. Vale destacar o desempenho da cadeia

de papel e celulose do Maranhão e Bahia; a de petróleo no Rio Grande do Norte e na Bahia; de gás natural em Sergipe; os polos farmoquímicos do Ceará e de Pernambuco; de couro e calçadista na Paraíba, entre outros.

Na agropecuária, o agronegócio avançou na produção de grãos nas áreas compreendidas pela Bahia, Maranhão e Piauí, impulsionado pela atividade do Centro-Oeste. No semiárido, temos avanços na avicultura, na ovinocaprinocultura, na agricultura familiar e produção orgânica de alimentos. Com o Projeto de Integração do São Francisco. Além do atendimento ao consumo humano, a produção de agricultura irrigada avançou na região do São Francisco e no Rio Grande do Norte. O milho no Agreste alagoano e Sertão sergipano...

Produzimos inovação e tecnologia, com empresas e startups instaladas nos polos de Pernambuco, Ceará, Bahia, Paraíba, Alagoas e Rio Grande do Norte. Temos portos e aeroportos bem estruturados, que ampliaram nossa capacidade logística. Precisamos agora concluir as obras da ferrovia integrando os portos de Pecém (CE) e Suape (PE) com a região. Sem falar no turismo e na economia criativa, que tanto enriquecem nossa região.

Mas os avanços recentes não eliminaram as desigualdades regionais históricas no campo econômico e social, que continuam a nos desafiar. Nunca devemos esquecer que, apesar de termos 26% da população brasileira, representamos apenas 15% do PIB do país.

Agora, mais uma vez temos uma oportunidade à nossa frente. E, mais uma vez, ela se dá no governo do presidente Lula. O Brasil já se reencontrou com os brasileiros e com o mundo. Voltamos a ser um país respeitado. Precisamos também fazer o reencontro da região com o Brasil. A Sudene tem um papel fundamental a cumprir nesse novo Nordeste, e na promoção desse reencontro.

Estamos presente em onze Estados (9 NE e MG, ES), cerca de 20% do território nacional, a mais de dois mil municípios e, sobretudo, a vida de 60 milhões de brasileiros. Mesmo com essa missão estratégica, a Sudene segue invisibilizada. Precisamos também fazer o reencontro da instituição com os nordestinos. Investimos anualmente em nossa área de atuação cerca de R\$ 40 bilhões dos Fundos Regionais e incentivos fiscais. Nosso compromisso é reduzir desigualdades regionais, gerando oportunidades, emprego e renda para a população, especialmente para os menos favorecidos.

Nosso desafio é fazer a economia do Nordeste vol-

tar a crescer acima do Brasil. E patrocinar novos avanços nas políticas públicas para garantir cidadania. Tudo isso em sintonia com a nova agenda mundial da sustentabilidade ambiental e social. Essa posição da agenda significa uma oportunidade para a região. Como a Amazônia, o bioma Caatinga (que ocupa amplo espaço no nosso semiárido e está presente na maioria dos estados) está sendo revisitado pelos que nele vivem ou que sobre ele refletem. A Sudene vai participar firmemente do processo de visita a este bioma.

Igualmente, a energia limpa faz parte dessa nova agenda. Já somos hoje responsáveis por 83% da produção de energia renovável do País, com parques de energia eólica e fotovoltaica instalados em vários estados e temos a chance de sermos competitivos na produção de hidrogênio verde, uma janela de oportunidade que se abre para a região.

E friso: tudo isso com participação direta dos mecanismos de financiamento e incentivos da Sudene e o apoio do Banco do Nordeste. Temos desafios também presentes dentro do nosso próprio território. Devemos buscar a equidade de oportunidades. Avançar na interiorização do nosso desenvolvimento, garantindo as mesmas chances a quem vive nas regiões metropolitanas e aqueles que vivem no interior. Vamos buscar a aproximação da instituição dos municípios.

É lá onde moram as pessoas e onde estão os desafios do dia a dia. Precisamos fortalecer a Sudene na articulação interfederativa, fazendo do Conselho Deliberativo o locus privilegiado do diálogo da região com o Governo Federal. Notadamente no último Governo Federal, o debate entre os entes da Federação foi obstruído. Nesse vácuo, o Consórcio de Governadores do Nordeste se consolidou e uniu a região em torno de suas prioridades e trouxe um avanço institucional nas relações intrafederativas (protagonizando articulação em nível estadual).

Agora, é preciso dar um passo adiante. Precisamos reconectar o Consórcio dos Governadores com o Conselho da Sudene, fortalecendo seu caráter deliberativo. Queremos abrir as portas da Sudene para que ela seja apropriada pelos nordestinos, mineiros e capixabas. Para isso, vamos radicalizar no diálogo. Procuraremos conversar com todos e todas, com governos, setor produtivo, academia, trabalhadores, da sociedade civil organizada.

Fundamental nesse novo tempo é, seguindo a orientação do presidente Lula, colocar o pobre no orçamento. Para isso, precisamos avançar na democratização do acesso aos Fundos Regionais, dando oportunidade para que os micros e pequenos em-

preendedores ampliem acesso a crédito.

Senhoras e senhores, por falar nesse tema, temos uma preocupação imediata, que se trata do texto da Reforma Tributária e do novo Fundo Nacional de Desenvolvimento Regional (FNDR) aprovado pela Câmara dos Deputados e que será analisado pelo Senado. O Nordeste, assim como o Norte e o Centro-Oeste, mais uma vez, poderão sofrer consequências danosas.

A criação do Conselho Federativo, privilegiando decisões tomadas pelas maiores Unidades da Federação, bem como a ausência de critérios constitucionais na distribuição dos recursos do novo fundo, podem levar ao aprofundamento das desigualdade regionais. A Sudene estará atenta ao importante debate no Senado, pois o tema é central para o desenvolvimento do Nordeste.

Finalmente, e fundamental, vamos construir propostas que falem para o futuro. O primeiro passo, nós estamos dando aqui hoje, com o Plano de Desenvolvimento Regional do Nordeste, que vamos tratar na reunião do Conselho Deliberativo da Sudene. O plano é o instrumento que vai nortear as políticas públicas e os investimentos para a região nos próximos anos.

Desenvolvimento produtivo e social, inovação, infraestrutura econômica e urbana, meio ambiente, capacidades governativas e, claro, educação, serão nossos eixos centrais. O PRDNE, como chamado, será apresentado ao Congresso Nacional junto ao Plano Plurianual. Teremos a oportunidade de ampliar, durante sua tramitação, esse debate e aperfeiçoá-lo.

O Nordeste não é mais o mesmo, nem a Sudene é mais a mesma. Devemos buscar no passado a renovação dos valores que alimentaram a criação da Sudene, mas sabemos que vivemos uma nova realidade. Nosso olhar está apontado para o futuro. Vivemos novos tempos.

Concluindo, temos uma tarefa importante à nossa frente. Sonhamos em construir, juntos, um Nordeste inovador, justo e próspero, reconhecido pela diversidade cultural, pela riqueza de seus biomas, pela força do seu povo e das suas instituições e onde todas as pessoas vivam com dignidade e qualidade de vida.

Concluo citando dois grandes nordestinos e Pernambucanos de alma. Com a paixão proporcional ao tamanho do desafio, nas palavras de dom Helder, e com as armas do mestre Ariano Suassuna, do riso a cavalo e o galope do sonho, é que inicio essa nova caminhada.

DEUS ILUMINE NOSSA CAMINHADA. Muito obrigado!

(Discurso de posse proferido na Esmape)

PREVISÃO DO TEMPO

REGIÃO METROPOLITANA
Hoje - Parcialmente nublado com chuva rápida em áreas isolada no período da madrugada e primeiras horas da manhã.
> Máxima: 28° Mínima: 22°

Amanhã - Parcialmente nublado com chuva rápida em áreas isolada no período da madrugada e primeiras horas da manhã.
> Máxima: 27° Mínima: 21°

MATA NORTE
>Hoje Máxima: 28° Mínima: 20° >Amanhã Máxima: 27° Mínima: 19°

MATA SUL
>Hoje Máxima: 28° Mínima: 19° >Amanhã Máxima: 27° Mínima: 19°

AGRESTE
>Hoje Máxima: 27° Mínima: 16° >Amanhã Máxima: 25° Mínima: 15°

SERTÃO DE PERNAMBUCO
>Hoje Máxima: 30° Mínima: 15° >Amanhã Máxima: 30° Mínima: 16°

SERTÃO DE SÃO FRANCISCO
>Hoje Máxima: 30° Mínima: 19° >Amanhã Máxima: 30° Mínima: 20°

TÁBUA DE MARES

AMANHÃ HOJE

Horas	altura	Horas	altura
04:51	0,7	17:34	0,7
11:00	2,0	23:32	1,8
05:58	0,7	18:34	0,7
12:06	1,9		

FASES DA LUA

03/07	09/07
Cheia	Minguante
17/07	25/07
Nova	Crescente



FOLHA de PERNAMBUCO

EXPEDIENTE

Presidente e fundador:
EDUARDO DE QUEIROZ MONTEIRO
presidencia@folhape.com.br

Diretor Executivo
PAULO PUGLIESI
paulopugliesi@folhape.com.br

Diretor Operacional
JOSÉ AMÉRICO LOPES GÓIS
americogois@folhape.com.br

Diretora Administrativa
MARIANA COSTA
marianacosta@folhape.com.br

Editora-chefe
LEUSA SANTOS
leusasantos@folhape.com.br

COMERCIAL
Publicidade: 3425 5831/5882
comercial@folhape.com.br

Classificados (anúncio de linha): 3425 5831/ 3425 5882

Diretoria - 3425 5829

MERCADO NACIONAL REPRESENTANTE: CA PUBLICIDADE
SÃO PAULO: Fone: (11) 2729-5448 / 5449
e-mail: capublicidade.com@terra.com.br

REPRESENTANTE: EC COMUNICAÇÃO E MARKETING
Brasília: Fone: (61) 99186 6647 (61) 99103 3838
e-mail: diretoeccm@gmail.com; opcc.ecm@gmail.com

REDAÇÃO
Editores
Carol Brito, Fábio Guibu, Geison Macedo, Ivo Vanderley, João Lin, Rogério França, Vanessa Lins

Subeditores
Aifeu Tavares, Priscila dos Santos, Pupi Rosenthal

CIRCULAÇÃO
3425 5897

CENTRAL DE ATENDIMENTO/ASSINE - 3425-5804
99982-7919 (Whatsapp)
Segunda a sexta: 8h às 16h
Sábado: 8h às 13h

FINANCEIRO - 3425 5811/3425 5813
MARKETING - 3425 5876

Recursos Humanos - 3425 5809
Administração - 3425 5892

A Editora Folha de Pernambuco Ltda. não comercializa diretamente os exemplares do jornal ao público, fazendo-o unicamente a agentes autônomos devidamente credenciados, que, à sua vez, os revendem através de vendedores atacadistas por eles diretamente contratados. As assinaturas são vendidas diretamente na sede social da empresa ou por intermédio de pessoas físicas ou jurídicas para isso autorizadas.

PREÇO DO EXEMPLAR
Dia útil (PE, AL, PB, RN) R\$ 2,00
Folha Mai (Fim de Semana) R\$ 4,00
Outros Estados R\$ 6,00
Números atrasados R\$ 6,00

ASSINATURA
Anual Diária R\$ 730,00
Semestral Diária R\$ 365,00

IMPOSTOS
Carga tributária: 3,65%

Preço promocional para venda avulsa edição de segunda à sexta: R\$ 1,50
edição FolhaMais (sábado/domingo): R\$ 2,00

DPO FOLHA DE PERNAMBUCO
Contato para LGPD
Departamento de Proteção de Dados
dpo.folhape@folhape.com.br
Fone: (81) 3425-5809

Fundado em 3 de abril de 1998

Editora Folha de Pernambuco Ltda.
Av. Marquês de Olinda, 105
Bairro do Recife - Cep: 50030-000 Recife-PE
www.folhape.com.br FAX: 3425 5800

Afiliação a:
ANJ ASSOCIAÇÃO NACIONAL DE JORNALIS
Verificação de circulação

ARC Associação de Auditores Independentes S/S

CENF

■ Após reunião entre Raquel Lyra e ministros, ações para reduzir impactos causados pelas chuvas na Mata Sul são anunciadas

Medidas para minimizar danos

ANA BEATRIZ VENCESLAU

Um encontro entre a governadora de Pernambuco, Raquel Lyra (PSDB) e os ministros da Integração e Desenvolvimento Regional, Waldez Góes (PDT), e do Desenvolvimento Social, Assistência Social, Família e Combate à Fome, Wellington Dias (PT), na tarde de ontem, selou a produção de uma lista de ações que acontecerão na Mata Sul, no enfrentamento às fortes chuvas que acontecem desde a semana passada.

Decretos têm validade estendida

A reunião aconteceu no Palácio do Campo das Princesas, onde foi debatido um balanço de operações em 15 municípios que decretaram situação de emergência. Os decretos publicados no Diário Oficial, inicialmente com prazo de 60 dias, tiveram validade estendida para 180 dias, podendo ainda ser ampliado. A liberação de R\$ 1,34 milhão para essas localidades também foi divulgada.

Os 15 municípios em estado de emergência são Água Preta, Barreiros, Belém de Maria, Catende, Cortês, Jaqueira, Joaquim Nabuco, Maraial, Palmares, Primavera, Quipapá, Rio Formoso, São Benedito do Sul, São José da Coroa Grande e Xexéu.

Ainda ficou estabelecido o rea-

juste de 100% do custeio de benefícios para os municípios em questão. Conforme as regras, o valor destinado a cada município - que precisa solicitar os recursos - será calculado com base em seu porte. Por exemplo, os municípios de pequeno porte I e II passam a receber R\$ 24 mil em vez de R\$ 12 mil. Os de médio porte passam de 24 mil para 48 mil, enquanto os de grande porte pulam de R\$ 36 mil para R\$ 72 mil. Os enquadrados como metrópole em vez de receber R\$ 60 mil terão direito a R\$ 120 mil.

Mais de 4,4 mil pessoas estão desalojadas em Pernambuco, além de outras 272 desabrigadas. Mais de 1 mil famílias foram afetadas, segundo a Coordenadoria da Defesa Civil de Pernambuco (Codecipe).

Prioridades das ações

As ações dividem o foco na distribuição de água potável e produtos de higiene e necessidade básica, além da intenção de repaginar espaços destruídos pelo grande volume de água. São esperadas cestas básicas, botijões de água mineral, colchões e lençóis, o reforço dos estoques municipais de vacinas e medicamentos, a distribuição de hipoclorito de sódio e pastilhas de cloro para caixas d'água, o suporte à limpeza de casas, equipamentos públicos e



Governadora Raquel Lyra recebeu os ministros Waldez Góes e Wellington Dias para discutir medidas

espaços públicos por carros pipa e kits de limpeza, desobstrução de rodovias estaduais e municipais e o reforço do abastecimento de água.

“A gente vai republicar o decreto para permitir 180 dias, para que haja apoio não só nessas ajudas humanitárias que são de cestas básicas, colchões e insumos, para a população colocar em suas casas, mas também para permitir as obras de reconstrução. A republicação elimina a burocracia e permite respostas mais rápidas para essas cidades e para essa população”, disse a governadora Raquel Lyra, de início.



Pernambuco tem 15 municípios em situação de emergência



Prédios da quadra em que houve desabamento já foram evacuados

JANGA

Defesa Civil interdita prédios

Após o desabamento de parte de um prédio no Conjunto Beira-Mar, no Janga, na sexta, deixar 14 mortos e sete feridos, a Defesa Civil de Paulista realizou, ontem, uma intensa vistoria nos edifícios do conjunto. Os prédios da quadra em que houve o desabamento já foram todos evacuados e não houve resistência dos moradores.

A data de demolição ainda não foi definida, mas alguns estalos em outros prédios foram ouvidos por moradores. Até o momento, cinco dos 29 edifícios do Conjunto Beira-

Mar foram interditados pela Defesa Civil, e um “pode entrar em colapso a qualquer momento”, de acordo com o Ermerson Suame, engenheiro do órgão.

“A caixa d'água de um dos prédios está comprometida e pode entrar em colapso. Inclusive, vimos várias trincas, fissuras e rachaduras na estrutura também. É uma edificação de 35 anos, sem nenhum tipo de manutenção. Então pedimos para a população evacuar de imediato. Vamos seguir com as vistorias para verifi-

car o conjunto inteiro”, explicou o engenheiro.

Suporte para os moradores

A Secretaria de Políticas Sociais e Direitos Humanos do município disponibilizou um caminhão para ajudar os moradores a fazerem suas mudanças e evacuem os apartamentos dos prédios que já foram interditados o mais rápido possível.

■ A terceira matéria da série sobre inundações mostra que as mudanças climáticas tendem a piorar as inundações no Grande Recife

Mudanças climáticas: mais inundações ameaçam o Grande Recife

Pernambuco precisa urgentemente retomar o planejamento para conter inundações na Região Metropolitana do Recife, conforme especialistas ouvidos pela reportagem. E a Barragem do Engenho Pereira é uma das obras mais urgentes, junto com outras ações estruturais que evitem enchentes, alagamentos e deslizamentos de encostas. E isso se faz necessário diante das mudanças climáticas, que estão tomando as chuvas ano a ano mais intensas e promovendo constantes transbordamentos do rio Jaboatão.

“A ocorrência de temporais tende a acontecer em intervalos cada vez menores”, alerta o engenheiro pernambucano Kleiton Lins, diretor técnico da Moura Lins Engenharia e especialista em Infraestrutura de Transportes e Hidrologia. Segundo ele, basta observar a ocorrência das tempestades nos últimos anos: 2005, 2009, 2015, 2022, 2023.

Segundo Kleiton Lins, a redução do intervalo entre os temporais tem relação direta com as mudan-

ças climáticas decorrentes do aquecimento global. “Observamos uma alteração na distribuição das chuvas ao longo do tempo, pelo menos, nos últimos 30 anos. O índice de precipitação pluviométrica que seria a média histórica para uma década cai agora em intervalos menores”, explica Kleiton Lins.

“Em maio de 2022, choveu 686 mm em dois dias no Recife. No ano, historicamente, chove de 1.800 mm a 2.000 mm. Ou seja, mais de 30% da chuva de um ano caiu em 2 dias”, destaca o arquiteto e urbanista Carlos Frederico Moreira Lima, sócio na Moreira Lima Consultores & Projetos, empresa que atua com desenvolvimento urbano em todo o Nordeste.

Planejamento para barragens é desafio

“A retomada do planejamento para barragens é um desafio que precisa ser enfrentado pela sociedade, particularmente pelos poderes públicos, com obras para evitar a recorrência de inundações e tragédias, mas com o enga-



ALEXANDRE AROEIRA

Redução do intervalo entre temporais tem relação direta com as mudanças climáticas, avalia especialista

jamento de todos os cidadãos. É preciso coibir ações que agravam os problemas ambientais, como o descarte de entulho e resíduos nos cursos d'água”, pontua Mo-

reira Lima.

Os números oficiais evidenciam a dimensão do problema e a necessidade de que todos os setores da sociedade atuem juntos. Para se

ter uma ideia, no dia 30 de junho passado, algumas localidades do Grande Recife, como o Cabo de Santo Agostinho e Itamaracá, chegaram a registrar 100 milímetros de chuvas em 12 horas. O volume correspondeu a um terço do previsto pela Agência Pernambucana de Águas e Clima (Apac) para todo o mês.

Dados de maio de 2022 assustam

Os dados da Apac referentes a maio do ano passado, quando ocorreu a maior catástrofe natural da história de Pernambuco, com temporais que mataram centenas de pessoas e desabrigaram milhares de famílias, são ainda mais assustadores.

Em maio de 2022, Jaboatão dos Guararapes, onde houve o maior número de mortes, algumas localidades chegaram a registrar 788 milímetros, volume 150% superior à média histórica. Em Moreno, o acumulado mensal atingiu 696 milímetros, 162% a mais que a média. No Recife, choveu 109% acima do considerado normal.

PREFEITURA MUNICIPAL DE OLINDA-SGPA CENTRAL DE LICITAÇÕES

CPL IL AVISO DE PREGÃO ELETRÔNICO Nº 025/2023 - SO. PL. Nº 324/2023. UG: PMO. SERVIÇOS. OBJETO: Registro formal de preços para eventual e futura contratação de empresa do ramo visando o agenciamento de viagem na prestação de serviços de cotação, reserva, emissão, cancelamento, remarcação de bilhetes de passagens aéreas nacionais e assessoramento do melhor roteiro aéreo, acompanhados das respectivas bagagens, atendendo às normas da Agência Nacional de Aviação Civil - ANAC para o Município de Olinda através da Secretaria de Obras e demais secretarias participantes, de acordo com as condições, quantidades e exigências estabelecidas neste edital e seus anexos. Valor Estimado: R\$ de R\$ 948.510,00 (novecentos e quarenta e oito mil e quinhentos e dez reais). ACOPLIMENTO DE PROPOSTAS: A partir de 11/07/2023 às 11:00 horas. ABERTURA DAS PROPOSTAS: 25/07/2023 às 09:00 horas. INÍCIO DA DISPUTA: 25/07/2023 às 09:30 horas. O Edital na íntegra poderá ser retirado no endereço eletrônico: www.licitacoes-e.com.br (BANCO DO BRASIL - Código: 1009914) ou disponível para consulta no endereço eletrônico: <http://www.licitacoes.olinda.pe.gov.br/>. Informações no e-mail: cpl_olinda@hotmail.com e nos Fone: (81) 99242-5459 de segunda à sexta-feira das 8h às 14h.

Olinda, 10 de julho de 2023
Mônica Batista Pereira
Presidente/Pregoeira da CPL II.

Sindicato dos Professores no Estado de Pernambuco (SINPRO-PE)

Rua Almeida Cunha, 65, Santo Amaro, Recife, CEP 50.050-480, Pernambuco, CNPJ nº 12.586.574/0001-72

EDITAL DE CONVOCAÇÃO

Ficam convocados todos os professores e professoras empregados e empregadas em estabelecimentos particulares de ensino da educação básica, vinculados ao Sistema Federação das Indústrias do Estado de Pernambuco - FIEPE, para a assembleia geral extraordinária EM FORMATO HÍBRIDO E/OU PRESENCIAL - a realizar-se dia 28 de junho de 2023 em primeira convocação às 17h e, em segunda, às 17h30, em plataforma GOOGLE MEET, em um link fornecido posteriormente, mas em tempo hábil, para toda categoria, mediante inscrição através do formulário [google forms](https://forms.gle), para discutir e deliberar sobre a seguinte ordem do dia:

- Aprovação da Pauta de Reivindicação da categoria para a negociação coletiva com os representantes do Sistema FIEPE.
- Autorização para instauração do Dissídio Coletivo de Trabalho, no caso de fracasso das negociações amigáveis.

Aprovação dos custos da campanha e do percentual da taxa assistencial.

Recife, 10 de junho de 2023.
Helmiton José Gonçalves Bezerra
Presidente - SINPRO PERNAMBUCO

CAIXA

MINISTÉRIO DA FAZENDA

GOVERNO FEDERAL
BRASIL
UNIÃO E RECONSTRUÇÃO

AVISO DE VENDA

Edital de Leilão Público nº 3125/0223-CPA/RE - 1º Leilão e nº 3126/0223-CPA/RE - 2º Leilão

A CAIXA ECONÔMICA FEDERAL - CAIXA, por meio da CN Manutenção de Bens, torna público aos interessados que venderá, pela maior oferta, respeitado o preço mínimo de venda, constante do anexo II, deste Edital, no estado físico e de ocupação em que se encontra(m), imóvel (is) recebido (s) em garantia, nos contratos inadimplentes de Alienação Fiduciária, de propriedade da CAIXA. O Edital de Leilão Público - Condições Básicas, do qual é parte integrante o presente aviso de Venda, estará à disposição dos interessados de 21/07/2023 até 20/08/2023, no primeiro leilão, e de 31/08/2023 até 04/09/2023, no segundo leilão, em horário bancário, nas Agências da CAIXA em todo território nacional e no escritório da leiloeira Sra. FABIANA ROSA DE JESUS, no endereço Rua Arquitecto Heitor de Melo, nº 91 - Vila Euthalia, São Paulo/SP, CEP: 03519-000, Telefone (11) 2653-8583 / (11) 2653-0553 no horário de segunda a sexta-feira, das 08:15 às 12:00hs e 13:00 às 18:00hs. Site www.fidalgoleiloes.com.br. O Edital estará disponível também no site: www.caixa.gov.br/moviscaixa. O 1º Leilão realizar-se-á no dia 21/08/2023, às 10h (horário de Brasília), e os lotes remanescentes, serão ofertados no 2º Leilão no dia 05/09/2023, às 10h (horário de Brasília), ambos exclusivamente no site do leiloeiro www.fidalgoleiloes.com.br.

COMISSÃO PERMANENTE DE LICITAÇÃO - CN MANUTENÇÃO DE BENS

CAIXA

MINISTÉRIO DA FAZENDA

GOVERNO FEDERAL
BRASIL
UNIÃO E RECONSTRUÇÃO

AVISO DE VENDA

Edital de Leilão Público nº 3121/0223-CPA/RE - 1º Leilão e nº 3122/0223-CPA/RE - 2º Leilão

A CAIXA ECONÔMICA FEDERAL - CAIXA, por meio da CN Manutenção de Bens, torna público aos interessados que venderá, pela maior oferta, respeitado o preço mínimo de venda, constante do anexo II, deste Edital, no estado físico e de ocupação em que se encontra(m), imóvel (is) recebido (s) em garantia, nos contratos inadimplentes de Alienação Fiduciária, de propriedade da CAIXA. O Edital de Leilão Público - Condições Básicas, do qual é parte integrante o presente aviso de Venda, estará à disposição dos interessados de 15/07/2023 até 14/08/2023, no primeiro leilão, e de 25/08/2023 até 29/08/2023, no segundo leilão, em horário bancário, nas Agências da CAIXA em todo território nacional e no escritório do leiloeiro Sr. DOUGLAS JOSÉ FIDALGO, no endereço Rua Arquitecto Heitor de Melo, nº 91 - Vila Euthalia, São Paulo/SP, CEP: 03519-000, Telefone (11) 2653-8583 / (11) 2653-0553 no horário de segunda a sexta-feira, das 08:15 às 12:00hs e 13:00 às 18:00hs. Site www.fidalgoleiloes.com.br. O Edital estará disponível também no site: www.caixa.gov.br/moviscaixa. O 1º Leilão realizar-se-á no dia 15/08/2023, às 10h (horário de Brasília), e os lotes remanescentes, serão ofertados no 2º Leilão no dia 30/08/2023, às 10h (horário de Brasília), ambos exclusivamente no site do leiloeiro www.fidalgoleiloes.com.br.

COMISSÃO PERMANENTE DE LICITAÇÃO - CN MANUTENÇÃO DE BENS

LOTERIAS QUINA 6185 11 17 51 61 77 || LOTO FÁCIL 2859 01 02 05 06 08 09 10 11 12 14 17 18 21 22 25 || SUPER SETE 417 Col.1 Col.2 Col.3 Col.4 Col.5 Col.6 Col.7
1 2 3 4 5 6 7
LOTOMANIA 2492 01 02 10 12 15 17 26 27 28 30 37 48 54 55 71 77 78 83 86 97

■ Santa Cruz joga mal, perde para o Campinense e demite Felipe Conceição a duas partidas do fim da fase de grupos

SEM TÉCNICO E EM APUROS NA SÉRIE D



Gleibson, Thiago Ennes, Fredson, Anderson Sobral e Júlio Ferrari (Mauro); Bruno Henrique, Memo, Pedro Thomáz e Matheus Lagoa; Gilvan (Jefferson) e Júnior Pirambu (Guilherme Escuro). Técnico: Dico Woolley.

Michael; Rhuon Rodrigues (Chiquinho), Guedes, Ítalo Melo (Yan Oliveira) e Ítalo Silva (Marcus Vinicius); Emerson Souza (Pingo), Wagninho e Nadson (Iago Santos); Emerson Galego, Miullen e Lucas Silva. Técnico: Felipe Conceição.

Local: Estádio Amigão (Campina Grande/PB)
Árbitro: Roger Goulart (RS). Assistentes: Ruan Neres e Wladimir Nunes (ambos PB).
Gols: Matheus Lagoa (5' do 1º tempo); Gilvan (2' do 2º tempo); Cartões amarelos: Nadson (STA); Wagninho (STA); Rhuon Rodrigues (STA); Miullen (STA); Bruno Henrique (CAM); Anderson Sobral (CAM); Gilvan (CAM); Pedro Thomáz (CAM)

RAONI NUNES

Em jogo que completava a 12ª rodada da Série D, o Santa Cruz jogou mal e foi derrotado pelo Campinense por 2x0, ontem, no estádio Amigão. O resultado ruim culminou na demissão do técnico Felipe Conceição, anunciada pelo coordenador técnico Zé Teodoro. Com o revés, a Cobra Coral deixou definitivamente o G4 do grupo 3 e estacionou na quinta colocação com 19 pontos.

Em busca de um novo treinador, o Tricolor pernambucano volta a campo no domingo (16), às 16h, no Arruda, contra o Potiguar-RN. Restam apenas duas rodadas para finalizar a fase de grupos da Série D. A última partida do time coral é contra o Iguatu-CE.



Técnico Felipe Conceição não resistiu a mais um resultado ruim no comando do Santa Cruz

Nulo no ataque e enrolado na defesa

O primeiro tempo do Santa Cruz foi tudo o que não podia ser. Com o objetivo de voltar ao Recife com os três pontos, a Cobra Coral foi praticamente nula na parte ofensiva e displicente na defesa.

A partida ainda era muito estuada e nenhuma das equipes havia criado alguma oportunidade. Até que, aos cinco minutos, o Campinense chegou ao gol. Após um chu-

tão do goleiro Gleibson, o zagueiro tricolor Eduardo Guedes furou a bola, que sobrou livre para Matheus Lagoa. O camisa sete finalizou sem chances para Michael.

Esse foi o primeiro de uma série de erros defensivos que o Santa Cruz cometeu ao longo da primeira etapa. Por falta de capricho, a Raposa não conseguiu aproveitar as oportunidades. Mesmo com o domínio da posse de bola (60%), o Santa Cruz pouco criou nos 45 minutos iniciais.

Depois de um primeiro tempo

para ser esquecido, o Santa Cruz sofreu um golpe duro logo na volta do intervalo. Antes do primeiro minuto, Gilvan converteu cobrança de pênalti. Com a vantagem de dois gols no placar, a Raposa foi recuando cada vez mais no segundo tempo. O Santa Cruz teve algumas chances para tentar diminuir, sem sucesso. No final, o Santa Cruz largou a partida e o Campinense teve algumas chances de ampliar o placar. Guilherme Escuro, que entrou no final do duelo, perdeu duas chances cara a cara com Michael.

NÁUTICO VERSÃO SÉRIE C

Timbu busca reação milagrosa e evita revés

Em três minutos, o Náutico mudou a história. De "time apático" a "guerreiro", que buscou uma reação milagrosa. De uma derrota de 3x1 até os 45 do segundo tempo para um empate em 3x3. De fim de fase invicta como visitante para ampliação da mesma, com o quarto jogo seguido sem derrotas fora de casa na Série C do Campeonato Brasileiro. O Ypiranga-RS vacilou e dirão os gaúchos. Mas, nos acréscimos, o Timbu tomou o protagonismo do enredo e levou um ponto suado do Colosso da Lagoa, ontem. O Alvirrubro termina em sexto, com 19 pontos, e encara o Figueirense na próxima rodada, sábado, nos Aflitos.

Vacilar diante do vice-artilheiro da Série C é pedir para tomar gol. Aos 16 minutos do primeiro tempo, quando Danilo deixou a bola passar por baixo dos pés, o atacante Erick Farias teve o campo livre para avan-

çar. Com frieza, o camisa 7 tocou com categoria para vencer Vagner e abrir o placar no Colosso da Lagoa. Aos 27, a vantagem foi ampliada. Erick novamente fez o que quis contra Danilo e deu a assistência para Jonathan Ribeiro fazer 2x0. Depois, Villero balançou as redes e reanimou os alvirrubros. Porém, William Barbio, de cabeça, ampliou para 3x1 e deixou a situação quase irreversível. Quase.

Reação alvirrubra

Dito tudo isso, agora é hora de falar da reação alvirrubra. Bem rápido, assim como foi em campo. Aos 45, Alisson Santos, de fora da área, diminuiu o placar. E, dois minutos depois, Victor Ferraz fez o inimaginável: o gol de empate, que evitou o tropeço.



Náutico chegou ao quarto jogo seguido sem perder como visitante



Ypiranga-RS

Caique; Lucas Lopes, Heitor, Windson e Ávila (Ivan); Clayton (MV), Lorrán e J. Ribeiro; Erick Farias, William Barbio (Tito) e João Pedro (Ralf). Técnico: Luizinho Vieira



Náutico

Vagner; Victor Ferraz, Danilo (Eton), Odivan e Rennan Siqueira; Jean Mangabeira, Souza, Berguinho (Bryan) e Eduardo (Alisson Santos); Paul Villero (Matheus Carvalho) e Jael (Jean). Técnico: Fernando Marchiori

Local: Colosso da Lagoa (Erechim/RS)
Árbitro: Davi de Oliveira Lacerda (ES). Assistentes: Pedro Amorim de Freitas e Adilson Gomes de Oliveira (ambos do ES)
Gols: Erick Farias (aos 16 do 1ºT), J. Pedro (aos 27 do 1ºT), Paul Villero (aos 31 do 1ºT), William Barbio (aos 17 do 2ºT), Alisson (aos 45 do 2ºT), Victor Ferraz (aos 47 do 2ºT)
Cartões amarelos: Windson, Clayton (Y); Souza, Bryan (N)

MUNICÍPIO DE BOM CONSELHO - PE

FUNDO MUNICIPAL DE EDUCAÇÃO

PROCESSO LICITATÓRIO Nº 008/2023 - PREGÃO (ELETRÔNICO) Nº 001/2023 - AVISO DE LICITAÇÃO. Objeto Nat.: Serviço. Objeto Descr.: CONTRATAÇÃO DE PESSOA JURÍDICA PARA PRESTAÇÃO DE SERVIÇOS DE LOCAÇÃO E GERENCIAMENTO DO TRANSPORTE ESCOLAR DO MUNICÍPIO DE BOM CONSELHO/PE. O valor estimado é de: ROTAS/FROTA ESCOLAR INDIRETA CONFORME TERMO DE REFERÊNCIA E GEORREFERENCIAMENTOS, MENSAL: R\$1.374.536,80. ROTAS/FROTA UNIVERSITÁRIA INDIRETA CONFORME TERMO DE REFERÊNCIA E GEORREFERENCIAMENTO, MENSAL: R\$259.260,15. O CONTRATO TERÁ VALIDADE DE 12(DOZE MESES) REFERENTES A 200 DIAS LETIVOS QUE CORRESPONDEM A APROXIMADAMENTE 10 (DEZ MESES) DE EFETIVOS SERVIÇOS. TOTALIZADO O VALOR TOTAL ANUAL DE R\$16.337.969,50 (DEZESSEIS MILHÕES COM TREZENTOS E TRINTA E SETE MIL E NOVECENTOS E SESENTA E NOVE REAIS E CINQUENTACENTAVOS). Assessoria pública de processamento do Pregão acontecerá, conforme especificado: - Local: site: www.portaldecompraspublicas.com.br - Início das Propostas: 12/07/2023 10:00, Limite para Impugnação: 20/07/2023 14:00, Limite para Esclarecimentos: 20/07/2023 14:00, Limite p/ Recebimento de Propostas: 24/07/2023 08:00, das Propostas: 24/07/2023 09:00. MODO DE DISPUTA: ABERTO. Abertura BENEFÍCIO, ME/EPP: DESEMPATE, CRITÉRIO DE JULGAMENTO: MENOR POR LOTE. TEMPO DE DISPUTA: Durará dez minutos e, após isso, será prorrogada automaticamente pelo sistema quando houver lance ofertado nos últimos dois minutos do período de duração da sessão pública. Referência de tempo: Horário de Brasília. LOCAL PARA RETIRADA DO EDITAL E SEUS ANEXOS: O edital completo será disponibilizado para consulta e cópia na Internet no endereço: www.portaldecompraspublicas.com.br - ID do processo Nº 245227 e no site da Prefeitura Municipal de Bom Conselho, www.bomconselho.pe.gov.br/licitacoes - MAIS INFORMAÇÕES: Na sala da CPL e equipe de pregão no endereço situada à Rua Vidal de Negreiros, 43 - Centro - Bom Conselho - PE, através do tel.: (87) 3771-4705 ou pelo e-mail: cplbomconselho@gmail.com, no horário de 08:00 às 12:00 horas de segunda a sexta-feira. - Mais informações podem ser obtidas diretamente na sede do Órgão, conforme dados acima. Bom Conselho, 11 de julho de 2023. Franklin S. Tenório - Pregoeiro

TJD-PE mantém clubes na Série A3 e decide que Íbis, Afogados, Belo Jardim e Caruaru City só jogarão Segunda Divisão no ano que vem

ESTADUAL: APÓS JULGAMENTO, VEJA COMO FICA SÉRIE A2

O Tribunal de Justiça Desportiva de Pernambuco (TJD-PE) julgou ontem o pedido de mandato de garantia dos clubes que foram rebaixados para Série A3 após mudança no regulamento dos campeonatos estaduais, promovida em junho pela Federação Pernambucana de Futebol (FPF). Por unanimidade, foi definido que as equipes que caíram neste ano para a Série A2 (Íbis, Afogados, Belo Jardim e Caruaru City) não jogarão a segunda divisão do torneio neste ano, voltando apenas em 2024.

Participantes da Série A2

Sendo assim, a Série A2 pode ficar com apenas oito equipes, enquanto a Série A3 permanecerá com os times restantes. Com a decisão do TJD, a Série A2 terá os seguintes participantes: Atlético-PE, Atlético Torres, Centro Limeirense, Decisão, Flamengo de Arcoverde, Ferroviário, Vera Cruz e Vitória.

Os clubes que por enquanto estão na terceira decisão vão recorrer ao Superior Tribunal de Justiça



RAFAEL VIEIRA/FPF

Série A2 pode ficar com apenas oito equipes, enquanto a Série A3 permanecerá com times restantes

Desportiva (STJD), exigindo participação na Segunda Divisão do Campeonato Pernambucano. Ainda em junho, os clubes chegaram a emitir uma carta aberta em repúdio, afirmando que foram surpreendidos com a decisão da FPF.

Águia, América, Cabense, Jaguar, Chã Grande, Barreiros, Ipojuca, Pesqueira, Santa Fé, Ypiranga e 1º de Maio foram os clubes que entraram com um mandato

de garantia e que, por enquanto, estariam na Série A3. Os outros participantes são Araripina, Olinda, Serrano, Sete de Setembro, Serra Talhada e Timbaúba. Há, contudo, a possibilidade de marcação de um novo árbitro para definir como serão as participações dos clubes nas duas divisões.

SPORT

Proposta para liberar Juba é recusada

O Sport não abre mão de ter Luciano Juba até o término do contrato do atleta, que se encerra em agosto. O clube negou a proposta de R\$ 4 milhões do Bahia para liberar o jogador antes do prazo. Sendo assim, o meia continuará por mais 12 jogos pelo Leão, reforçando o time rubro-negro na Série B do Campeonato Brasileiro. A informação foi publicada inicialmente pelo Globo Esporte e confirmada pela Folha.

Juba assinou um pré-contrato com o Bahia para defender o clube a partir de setembro, mas o Tricolor tinha a intenção de antecipar a vinda do prata da casa leonina. O Sport, porém, não chegou a um acordo para liberar o jogador, entendendo que a quantia oferecida não seria suficiente para perder um dos principais atletas do elenco na temporada 2023.

Autor de 19 gols e 15 assistências em 44 jogos pelo Sport, Luciano Juba deve voltar a campo na sexta (14), quando o clube enfrenta o Atlético-GO, no Antônio Accioly, pela 17ª rodada da Série B.

Classificados

ANUNCIE CONOSCO
(81) 3425 5831 / 5882

Folha de Pernambuco

IMÓVEIS

Apartamentos
Vendem-se

PARNAMIRIM

LP 2138 APTO COM 69 M, 2 QTS, VARANDA, SALA P/02 AMB, COZ, ARMARIOS, WC SOC E WC SERV, IVG, ELEV, PISCINA, SALAO DE FESTA, PLAY, MARQUE SUA VISITA.

R\$ 400 MIL, ACEITA FINANCIAMENTO, TELEFONES - 99191-9003/986967550/3037 5200 CRECI 9355J

LP 2138 OPORTUNIDADE APTO COM 69 M, 2 QUARTOS, VARANDA, SALA P/02

AMB, COZ, ARM, WC SOC E WC SERV, IVG, ELEV, PISCINA, SLDE FESTA, PLAY, MARQUE SUA VISITA, R\$ 400 MIL, ACEITA FINANCIAMENTO, F - 99191-9003/986967550/3037 5200 CRECI 9355J

ROSARINHO

LP 3204 APTO C/110M, 3 QTS, 2 STES, SL P/2 AMBS, VAR, COZ, WC SOCIAL, TODO C/ARM, 2VGS, ELEV, R\$ 300MIL, AC. FINANC. F - 99191-9003/986967550/3037 5200 CRECI 9355J

LP 3204 APTO C/110M, 3 QTS, 2 STES, SALA P/2 AMBS, VARANDA, COZINHA, WC SOCIAL, TODO C/ARMARIOS, 2VGS, ELEV, R\$ 300MIL, AC. FINANC. TELEFONES - 99191-9003/986967550/3037 5200 CRECI 9355J

TAMANDARÉ

CONDOMINIO EM CARNEIROS. 02 QTOS. A BEIRA MAR LIGAR TELEFONE: 999313713

CLUBE PORTUGUÊS DO RECIFE
Fundado em 4 de Dezembro de 1934

EDITAL DE CONVOCAÇÃO

O Presidente do Clube Português do Recife, com sede na Avenida Conselheiro Rosa e Sila, 172, Graças, Pernambuco, no uso de suas atribuições legais e estatutárias, CONVOCA os Associados Proprietários, na forma do presente edital, para participarem de Assembleia Geral Extraordinária, a ser realizada no dia 13 de julho de 2023 (quinta-feira) de forma presencial, no salão nobre (1º andar), localizado na sede social do Clube (Av. Conselheiro Rosa e Sila, 172, Graças), com primeira convocação às 18:30h (dezoito horas e trinta minutos), com a presença de metade mais um dos Associados Proprietários, e, não havendo quórum, até 30 (trinta) minutos depois em segunda convocação com a presença de pelo menos 30 (trinta) Associados Proprietários, com a finalidade de discutir e deliberar sobre a seguinte **ORDEM DO DIA**: Discussão e deliberação sobre a proposta de incorporação do Clube Esportivo Almirante Barroso, ao Clube Português do Recife - Definição e deliberação da interpretação do inciso VIII do Artigo 92 do Estatuto Consolidado do Clube Português do Recife. Os Associados Proprietários deverão comparecer munidos de documento de identidade legível e com foto. As decisões tomadas pela Assembleia são obrigatórias e vinculantes para todos os Associados Proprietários, ainda que ausentes ou vencidos na deliberação. Recife (PE), 28 de junho de 2023.

Fernando Medeiros Pinto
Presidente

EDITAL DE CONVOCAÇÃO DE ASSEMBLEIA GERAL

O SINDICATO DOS TRABALHADORES EM EMPRESAS METROVIÁRIAS E CONEXOS DO ESTADO DE PERNAMBUCO - SINDMETROPE, órgão sindical de 1º grau, com sede a Rua Cel. Lamenha, 263, Areias, Recife/PE, CEP: nº 50.900-200, CNPJ: 09.437.591/0001-33, no uso de suas atribuições legais conforme o art. 74 e seguintes do estatuto, convoca todos e todas os seus sócios da base da Companhia Brasileira de Trens Urbanos - CBTU, quites e em condições de votar para participarem da Assembleia Geral a ser realizada na praça da greve, na Estação Central do Recife da CBTUSTU-REC, Recife/PE, no dia 12/07/2023, quarta-feira, com a primeira convocação às 18h00, com metade e mais um dos membros sócios da categoria, e em segunda convocação às 18h15min, com qualquer número dos membros sócios da categoria, para discutir e deliberar sobre os seguintes pontos da ordem do dia.

1- Informes do ACT 2023/2025 e a DECRETAÇÃO DA GREVE DOS METROVIÁRIOS E METROVIÁRIAS

Recife, 10 de julho de 2023.
Luiz Soares de Oliveira
Presidente do SINDMETROPE

IMÓVEIS Casas Vendem-se

CANDEIAS
02 PAVIMENTOS, 04 QTS, TERRENO 15X30, EXCELENTE LOCALIZAÇÃO. NEG. URG. LIGAR FONE (81) 9.9704-5593
02 PAVIMENTOS, 04 QTS, TERRENO 15X30, EXCELENTE LOCALIZAÇÃO. NEG. URG. LIGAR TEL (81) 9.9704-5593

JARDIM PIEDADE
3 QTS, SENDO 1 SUITE 100 M.AV. COM. R\$550MIL. F.(81) 9.9704-5593.
3 QTS, SENDO 1 SUITE 100 M.AV. COM. R\$550MIL. F.(81) 9.9704-5593.

IMÓVEIS Terrenos Vendem-se

BARRA DE JANGADA
EM CURCURANA. 2.880M QUADRADO. 8 LOTES JUNTOS. 350M-ONIBUS. R\$350 MIL. LIGAR TEL (81) 9.9704-5593.
EM CURCURANA 25 X 20,500M QUADRADO, MURADO, ATERRADO NEG. URG. R\$200MIL. (81) 9.9704-5593

BARRA DE SIRINHAEM
BEIRA MAR, 13X47. NEG. URG. R\$270MIL. FONE (81) 9.9704-5593.

DE SIRINHAEM. 24X35, APOS BEIRA MAR. NEG. URG. LOTEAMENTO MARTINANDA SOL. F.(81)9.9704-5593.

CANDEIAS
33X30X24. 1º PARAL. 3 FA-ROIS. F.(81)9.9704-5593.
54X30. 1,5KM DA AV. COMERCIAL. RUA RIO BONITO. R\$400MIL. F.(81)9.9704-5593.
2014M QUADRADOS. ESQUINA BOAS RES. 350M DA AV. COM. R\$1.500.00 (UM MILHAO E QUINHENTOS MIL) F.(81)9.9704-5593.
ALUGO TERRENO 15X30, RUA PROX. A IGREJA DOS MORMONS, A 60M DAS 3 FAIXAS. R\$ 2 MIL TEL (81) 9.9704-5593.
12X30. RUA ABDO CABUS. MURADO E ATERRADO. R\$ 270MIL. (81) 9.9704-5593.

Tribunal de Justiça de Pernambuco Poder Judiciário
DIRETORIA CÍVEL DO 1º GRAU
AV. DESEMBARGADOR GUERRA BARRETO, S/N. FORUM RODOLFO AURELIANO, ILHA JOANA BEZERRA, RECIFE - PE - CEP: 50080-800 - Seção A da 2ª Vara de Execução de Títulos Extrajudiciais da Capital Processo nº 0028422-84.2019.8.17.2001 - EXECUENTE: CONDOMINIO DO EDIFÍCIO DERBY CIDADE EXECUTADO: ANTONIO JOSE FERREIRA LOPES

EDITAL DE CITAÇÃO - EXECUÇÃO POR QUANTIA CERTA - Prazo: 20 (vinte) dias.
O(A) Exmo.(a) Sr.(a) Juiz(a) de Direito da Seção A da 2ª Vara de Execução de Títulos Extrajudiciais da Capital, em virtude de Lei, etc, FAZ SABER a EXECUTADO: ANTONIO JOSE FERREIRA LOPES, a(o)(s) qual(is) se encontra(m) em local incerto e não sabido que, neste Juízo de Direito, situado à AV. DESEMBARGADOR GUERRA BARRETO, S/N, FORUM RODOLFO AURELIANO, ILHA JOANA BEZERRA, RECIFE - PE - CEP: 50080-800, tramita a ação de EXECUÇÃO DE TÍTULO EXTRAJUDICIAL (12154), Processo Judicial Eletrônico - PJe 0028422-84.2019.8.17.2001, proposta por EXECUENTE: CONDOMINIO DO EDIFÍCIO DERBY CIDADE, Assim, fiscal(m) a(o)(s) executada(o)(s) CIDADÃO(S) para, no prazo de 03 (três) dias contados do transcurso deste edital, efetuar(em) o pagamento da dívida: DATA DO CÁLCULO: 10/05/2019; VALOR DO DÉBITO: R\$ 45.677,85; VALOR DOS HONORÁRIOS ADVOCATÍCIOS: R\$ 4.567,79; VALOR DAS CUSTAS: R\$ 976,33; TOTAL DA DÍVIDA: R\$ 51.211,97 (cinquenta e um mil, duzentos e vinte e um reais e noventa e sete centavos), sob pena de penhora de tantos bens quantos bastem para garantia da execução, ou, para, no prazo de 15 (quinze) dias também contados do transcurso deste edital, opor(em)-se à execução por meio de Embargos, independentemente de penhora, depósito ou caução. No mesmo prazo dos Embargos à Execução, poderá a(o)(s) executada(o)(s) requerer(em) o parcelamento da dívida na forma do art. 916 da Lei nº 13.105, de 16 de março de 2015. **Advertência:** Em caso de revelia será nomeado curador especial (art. 257, IV, da Lei nº 13.105, de 16 de março de 2015). **Observação:** O presente processo tramita de forma eletrônica através do sistema PJe. Independentemente de cadastro prévio, a parte/advogado poderá realizar consulta através do seguinte endereço eletrônico: <https://pje.trjpe.jus.br:719/ConsultaPublica/vis/ver.aspx>. A tramitação desta ação deverá ser feita através do referido sistema, sendo necessária a utilização de Certificação Digital. As instruções para cadastramento e uso do sistema podem ser obtidas através do seguinte endereço na internet: <http://www.trjpe.jus.br/web/processo-judicial-eletronico/cadastro-de-advogado>. E, para que chegue ao conhecimento de todos, partes e terceiros, eu, SILVANA MONTEIRO PEDROSA, o digitei e submeti à conferência e assinatura(s). RECIFE, 12 de maio de 2023. - Juiz(a) de Direito (Assinado eletronicamente)