FOLHA de PERNAMBUCO

25 ANOS

Fundador: Eduardo de Queiroz Monteiro www.folhape.com.br

Recife, quarta-feira, 16 de agosto de 2023 Ano XXVI nº 191

REPRODUÇÃO/INSTAGRAM

LEGADO DE LUTA

Léa Garcia, que morreu aos 90 anos, foi **voz ativa** contra o **racismo** e brilhou na TV, cinema e teatro. CULTURA+>> PÁG. 9

FOLHA PREMIADA

Greg, artista gráfico do jornal, venceu o **Prêmio Cristina Tavares** na categoria **"criação gráfica"**. COTIDIANO >> PÁG. 13

ED MACHADO

Apagão
Governo pede que a PF investigue

Diante da falta de **energia,** que afetou **25 estados e o Distrito Federal,** o ministro Alexandre Silveira citou **"evento raro"** e solicitou à **Polícia Federal** que apure as causas. O apagão atingiu **1,5 milhão** de unidades consumidoras no Estado. O **Procon** orienta consumidores que tiveram **prejuízos.** Confira o que se sabe, até agora, sobre a **interrupção** no País.

ECONOMIA>> PÁGS. 6 E 7

EDSON HOLANDA/PCR

Prefeito **João Campos** ressaltou a importância da **parceria** com o **Porto Social,** do presidente **Fábio Silva**

ABERTAS 75 VAGAS PARA PROJETOS SOCIAIS

Oportunidades estão na 8ª edição do Programa de Qualificação de Iniciativas Sociais, do **Porto Social.** Veja como se **inscrever.** COTIDIANO >> PÁG. 12

SUL-AMERICANO DE VÔLEI

INGRESSOS GRATUITOS PARA ALUNOS

ESPORTES >> PÁG. 15

NÁUTICO

NOVO TÉCNICO ACREDITA NA CLASSIFICAÇÃO

ESPORTES >> PÁG. 16

ISSN 1807-9377

Grupo EQM

assine 3425 5804 centralatendimento@folhape.com.br

anuncie 3425 5831/5841 comercial@folhape.com.br

atendimento ao cliente (WhatsApp) 3425 5804 (99482 7919) alofolha@folhape.com.br

WhatsApp Redação (81) 98187 9290 folhape@folhape.com.br

@folhape @folhape FolhaPE @FolhaPE

R$ 1,50 PREÇO PROMOCIONAL PARA VENDA AVULSA

Acesse nosso portal: www.folhape.com.br

D4Sign c64de499-06bb-47e9-87d0-269e11c4d737 - Para confirmar as assinaturas acesse https://secure.d4sign.com.br/verificar
Documento assinado eletronicamente, conforme MP 2.200-2/01, Art. 10º, §2.

FOLHA Política

Betânia Santana
com a colaboração da equipe de Política

Espaço de Pernambuco na maior ação política de mulheres da América Latina

Os organizadores falam em cem mil, de vários cantos do Brasil e de outros países. De Pernambuco, são pelo menos três mil. Do campo e da cidade. Hoje elas e eles participam da 7ª Marcha das Margaridas, em Brasília, considerada a maior ação política de mulheres da América Latina. Mais de 50 ônibus saíram do Estado no domingo e chegaram ontem ao Parque das Cidades. "Reconstruir o Brasil pelo bem viver" é o tema do encontro, que pela manhã teve direito a sessão solene no Senado. Hoje o grupo sai do Pavilhão de Exposições até o Congresso Nacional, uma distância de 5,8 quilômetros. Na Esplanada dos Ministérios, um encontro com o presidente Luiz Inácio Lula da Silva (PT), encerra o evento. O Governo Federal recebeu a pauta das Margaridas em junho, com 13 eixos, entre eles, vida livre de violência; acesso à terra; vida saudável com agroecologia e segurança alimentar; saúde, previdência e assistência social. "Estamos na luta pela reconstrução do Brasil, pela luta das mulheres, pela vida das mulheres, para que a gente possa garantir nossos direitos", enfatizou a presidente da Federação dos Trabalhadores Rurais de Pernambuco (Fetape), Cícera Nunes. A 1ª marcha aconteceu em 2000 e a partir de 2003, a cada quatro anos. Uma homenagem à trabalhadora rural nordestina Margarida Maria Alves. Por 12 anos, presidiu o Sindicato dos Trabalhadores Rurais de Alagoa Grande (PB). Lutou por terra, reforma agrária, educação, igualdade, direitos trabalhistas. Acabou assassinada no dia 12 de agosto de 1983. O crime foi denunciado à Corte Internacional de Direitos Humanos. Parlamentares pernambucanos participam do evento: os deputados Carlos Veras, Dani Portela, Doriel Barros, Gleide Ângelo e Rosa Amorim, e as vereadoras Cida Pedrosa e Liana Cirne. A senadora Teresa Leitão está em Harvard e mandou mensagem pelas redes sociais. "Nosso Governo tem a mulher como prioridade: a quilombola, a negra, a indígena, a do campo, a da cidade."

Orçamento Criança em Pernambuco

A Lei Orçamentária Anual do Estado terá a partir de agora registro das despesas de saúde, educação, assistência social e ações intersetoriais voltadas para as crianças com até 6 anos. A proposta da deputada Simone Santana (PSB) foi aprovada no plenário da Assembleia ontem. E se adequa ao Marco Legal da Primeira Infância, que estipula a divulgação dos recursos aplicados em programas e serviços para a primeira infância.

RELAÇÕES > A vice-prefeita do Recife, Isabella de Roldão, recebeu a embaixadora da Espanha no Brasil, Mar Fernández-Palacios. Na pauta, o papel que a embaixada desempenha no Brasil na economia, educação e cultura.

GESTÃO > A prefeita de Cumaru, Mariana Medeiros (PP), chamou a atenção na Amupe, segunda. Disse estar com as contas em dia, não dispensa festas e tem dinheiro em caixa. Mas se colocou solidária aos que penam atrás de verba.

PRIMEIROS > Na segunda, o deputado José Patriota (PSB) fez seu 1º discurso na tribuna da Alepe. Registrou as queixas dos prefeitos. No mesmo dia, Jarbas Filho (MDB) presidiu sua 1ª sessão. Uma solene por iniciativa de Antônio Moraes (PP).

santabeta@gmail.com

A coluna de Betânia Santana é publicada de terça a sábado.

CNM

Queda no FPM, emendas paradas e atraso de repasses são as queixas

■ Em Brasília, gestores debatem solução diante da dificuldade para fechar as contas. Estudo aponta mais de 51% das prefeituras no vermelho

Prefeitos se mobilizam contra crise

CARLOS ANDRÉ CARVALHO

Diante da queda de arrecadação e dificuldades para fechar as contas, prefeitos de todo o País se mobilizam em Brasília. Segundo estudo feito pela Confederação Nacional de Municípios (CNM), mais de 51% dos municípios estão no vermelho, o que representa mais de 5.200 Municípios brasileiros de todos os portes. Além da queda de 23,54% no Fundo de Participação dos Municípios (FPM), neste mês de agosto, os municípios também amargam represamento das emendas parlamentares e atraso no repasse dos royalties de minerais e petróleo.

A presidente da Associação Municipalista de Pernambuco (Amupe), a prefeita de Serra Talhada Márcia Conrado, é uma das gestoras que participa da mobilização e defendeu a união de todos os gestores públicos em torno reivindicações que estão sendo feitas. "Unidos, mostraremos que os municípios são, verdadeiramente, a base do federalismo brasileiro e, por isso, necessitam ser priorizados."

A mobilização, que começou ontem e termina hoje, visa debater soluções para a crise dos municípios. Algumas das alternativas discutidas são a aprovação da PEC 25/2022, que concede um aumento de 1,5% do FPM; e o PLP 94/2023, que trata da recomposição de perdas de receitas do ICMS, montante estimado em R$ 6,8 bilhões para os 5.570 municípios brasileiros, ao longo de três anos. Além disso, é discutido o Projeto de Lei 334/2023, que trata da diminuição da alíquota do Regime Geral de Previdência Social para 8%.

Estudo da CNM

Um estudo elaborado pela CNM elenca uma série de questões que têm impactado negativamente nas receitas dos municípios. A cada R$ 100 que são arrecadados por pequenos municípios, R$ 91 são utilizados para o pagamento de pessoal e custeio da máquina pública, segundo os levantamentos.

"Essa mobilização era essencial para discutir a reforma tributária, mas pelo atropelo da crise nós acabamos invertendo um pouco a pauta para que a gente possa abordar esse tema que tem se agravado a cada dia", afirmou o presidente da CNM, Paulo Ziulkoski.

INDICAÇÃO

Porto Filho no comando da Arpe

Após ter o seu nome indicado pela governadora Raquel Lyra (PSDB) para ocupar o cargo de presidente da Agência de Regulação do Estado de Pernambuco (Arpe), Carlos Porto Filho foi sabatinado e teve o nome aprovado na Assembleia Legislativa de Pernambuco (Alepe), nesta terça-feira (15). Pela manhã, a Comissão de Constituição, Legislação e Justiça (CCLJ) aprovou por unanimidade a indicação e o plenário deu a palavra final avalizando o nome de Carlos Porto Filho, à tarde.

O novo presidente da agência é sobrinho do presidente da Casa de Joaquim Nabuco, Álvaro Porto (PSDB), e irmão de Eduardo Porto, que assumiu a vaga do pai, Carlos Porto, no Tribunal de Contas do Estado de Pernambuco (TCE-PE) também por indicação do Legislativo estadual.

Em 2010, por meio de concurso público, Carlos Porto Filho ingressou no cargo de gestor governamental da Secretaria de Administração, e é ex-Diretor Administrativo-financeiro da Arpe.

Elogios dos deputados

O novo mandato como presidente da instituição iniciou ontem e seu nome foi elogiado por parlamentares da Alepe por sua "competência técnica". Ele sucede no comando da Arpe o ex-prefeito do município de Bezerros, Severino Otávio.

"Quero parabenizar Carlos Porto Filho pela indicação à Arpe. Sucesso nesse novo projeto. É um desejo de todos aqui que fazem a Alepe", afirmou o deputado e primeiro vice-presidente da Assembleia, Aglailson Victor (PSB). "Além de ser um quadro técnico extremamente preparado pra assumir a Arpe, faça-se um registro que é um gestor governamental. Eu tenho certeza que ter um gestor governamental à frente da Arpe quem ganha é Pernambuco", declarou o deputado Renato Antunes (PL).

D4Sign c64de499-06bb-47e9-87d0-269e11c4d737 - Para confirmar as assinaturas acesse https://secure.d4sign.com.br/verificar
Documento assinado eletronicamente, conforme MP 2.200-2/01, Art. 10º, §2.

CLÁUDIO Humberto

"O Brasil voltou. Voltou ao apagão"

Senador Ciro Nogueira (PP-PI) ironizando o slogan do governo Lula

GOVERNO TORRA R$800 MIL NA MARCHA DE SEM-TERRA

O governo federal reservou R$800 mil, só neste ano, para torrar com a Marcha das Margaridas. O despejo do dinheiro no movimento foi via Ministério da Educação, Ministério do Desenvolvimento Agrário e Caixa Econômica Federal. A organização da marcha, que hoje (16) desfila em Brasília, ocupa enorme área de 225 mil m² no coração da capital federal. A instalação conta com segurança particular, cercamento privado, área para acompanhamento, além de palco com som e iluminação para show.

GOVERNO NEM AÍ
O Ministério da Mulher também aparece como apoiador. As pastas foram procuradas, mas não se preocuparam em esclarecer as despesas.

BANCO GENEROSO
A Caixa liberou R$350 mil. Diz que o evento "é relevante por promover reflexões sobre vulnerabilidades sociais". Paga via reembolso.

APOIO INSTITUCIONAL
O Serpro também aparece como patrocinador, mas diz que é só institucional. Vai fornecer wi-fi gratuito e divulgar o "Programa Agora".

ALUNOS NA MARCHA
O governo federal ainda bancou hospedagem e alimentação de alunos. Há registros de cooptação de estudantes em Pernambuco e Alagoas.

PRIMARISMO DE HADDAD IRRITA LULA E RETARDA ALIANÇA
Irritou o presidente Lula (PT) o primarismo político de Fernando Haddad (Fazenda), ao produzir "ruído" desnecessário na articulação política com a Câmara dos Deputados, durante entrevista ao BandNews TV. Com projetos importantes ainda pendentes de votação, como o "arcabouço fiscal", Haddad fez declaração considerada hostil à Casa e a seu presidente, Arthur Lira (PP-AL). O episódio serviu de pretexto para os partidos do Centrão retardarem a decisão de aliar-se ao governo.

MEMÓRIA CURTA
Entre outras tolices, Haddad reclamou do poder de Lira, "nunca visto". Esqueceu o poder de Eduardo Cunha e de Rodrigo "Botafogo" Maia.

ORA, A DEMOCRACIA
Haddad também mostrou desapreço pela independência dos poderes ao chamar de "humilhação" derrotas democráticas do governo na Câmara.

CONTRAPONTO A LIRA
O ministro se derramou em elogios ao presidente do Senado, até pela atitude de subserviência de Rodrigo Pacheco (PSD-MG) ao Planalto.

APAGÃO DE GOVERNO
O senador Eduardo Gomes (PL-TO) observou a "bateção de cabeças" do governo Lula, que tascou mega-aumento no diesel no dia de apagão de energia que aciona motores estacionários movidos... a diesel.

BOQUIRROTO FORA
Na política, o não dito diz tanto quanto o dito. O presidente da Câmara, Arthur Lira, citou quem foi chamado para discutir a pauta econômica: o relator, líderes e técnicos. Haddad, não.

CARRÕES
A Marcha das Margaridas, em Brasília, chama atenção pela quantidade de camionetes e carrões circulando por lá. Modelo visto, Range Rover Discovery, tem preço sugerido a partir de R$385 mil.

ME INCLUAM FORA DESSA
Presidente da CPMI do 8 de Janeiro, Arthur Maia (União-BA) afastou quebra do sigilo de Michele e Jair Bolsonaro, sonho dos lulistas. "Não contem comigo para este tipo de coisa", descartou o deputado.

AFINIDADE
O deputado Marcel Van Hattem (Novo-RS) criticou recusa do governo no envio de apoio humanitário à Ucrânia: "Lula não perde uma oportunidade de mostrar seu apreço ao ditador Putin", declarou.

APAGÃO NA COLETIVA
O apagão foi também de gestão incompetente. Mais de oito horas após o apagão que atingiu todo o País, o ministro de Minas e Energia, Alexandre Silveira, apareceu em coletiva sem saber a causa.

ALÔ, RECEITA
Há 15 anos que o chefão do MST, João Pedro Stédile, rei das invasões de propriedades alheia, não declara Imposto de Renda. Sabe-se do que ele vive, mas se declara "isento". Isso jamais foi averiguado.

AUTORIA
Eduardo Girão (Novo-CE) diz que o governo Lula (PT) "deixou a impressão digital" após agir para não permitir o depoimento na CPMI do comandante da Força Nacional, que sumiu da Esplanada no 8 de janeiro.

PENSANDO BEM...
...o apagão só não é de amor.

PODER SEM PUDOR
O PADRE PERO VAZ
Paulo Ronaldo era deputado estadual do Pará, nos anos 1970, quando resolveu discursar em homenagem ao Dia do Descobrimento do Brasil: "Quando rezou a Primeira Missa, o padre Pero Vaz de Caminha..." Foi interrompido por um colega: "Pero Vaz de Caminha foi escrivão da frota de Cabral e não padre..." A resposta do deputado arrancou gargalhadas: "Vossa Excelência está por fora. Me contaram que o padre adoeceu e quem celebrou a missa foi Pero Vaz. Portanto, quem celebra missa é padre!"

@colunaCH ch@diariodopoder.com.br www.diariodopoder.com.br
Com Rodrigo Vilela e Tiago Vasconcelos
A coluna de Cláudio Humberto é publicada de segunda a sábado.

Justiça Federal de Guarulhos determinou que apuração sobre suposto **esquema** de venda de ilegal de **presentes oficiais** seja encaminhada à **Corte**

Investigação sobre joias sauditas no STF

O Ministério Público Federal de São Paulo pediu, e a Justiça Federal de Guarulhos, em São Paulo, determinou ontem que o inquérito sobre as joias sauditas recebidas pelo governo Jair Bolsonaro seja encaminhado ao Supremo Tribunal Federal (STF).

O pedido foi feito na última sexta (11), dia em que a Polícia Federal deflagrou operações sobre a suposta venda ilegal no exterior de presentes oficiais recebidos por Bolsonaro. Os mandados dessa operação foram autorizados pelo ministro do STF Alexandre de Moraes em outro inquérito: o que apura a atuação de uma suposta milícia digital para desestabilizar a democracia brasileira.

Ainda ontem, a defesa de Michelle Bolsonaro solicitou ao STF acesso integral à investigação da Polícia Federal sobre o suposto esquema. Em petição a Alexandre de Moraes, o advogado Daniel Bialski, que representa a ex-primeira dama, pediu vista integral do inquérito, incluindo apensos físicos e digitais, além de mídias.

Advogado admitiu compra

O advogado do ex-presidente Jair Bolsonaro (PL), Frederick Wassef, confirmou, em entrevista coletiva nesta terça-feira (15) na capital paulista, que viajou aos Estados Unidos e comprou um relógio Rolex em 14 de março deste ano como "presente ao governo brasileiro". Wassef, no entanto, negou ter participado de uma "operação de resgate" da joia a mando do ex-assessor de Bolsonaro.

Questionado sobre quem teria solicitado a recompra, ele respondeu: "Quem solicitou? Não foi Jair Bolsonaro e não foi coronel Cid". Na entrevista, Wassef disse que a viagem aos EUA já estava marcada e teria fins pessoais.

Wassef disse que a recompra foi feita com dinheiro vivo. A jornalistas, ele mostrou um recibo de compra de US$ 49 mil e outro recibo de saque no valor de US$ 35 mil. Segundo ele, a compra foi declarada à Receita Federal.

ISAC NÓBREGA/PR

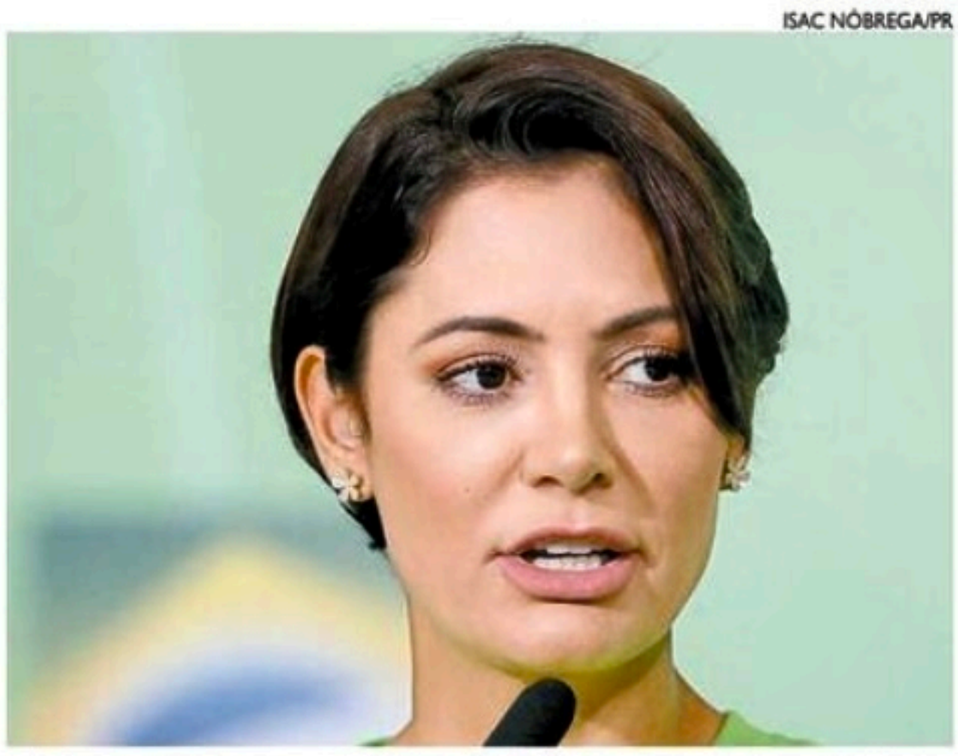

Defesa de ex-primeira dama pediu **acesso integral** às **investigações**

D4Sign c64de499-06bb-47e9-87d0-269e11c4d737 - Para confirmar as assinaturas acesse https://secure.d4sign.com.br/verificar
Documento assinado eletronicamente, conforme MP 2.200-2/01, Art. 10º, §2.

CARLOS Britto

Última cidade de Pernambuco, Afrânio prepara-se para eleição acirrada

Em Afrânio (PE), Sertão do São Francisco, o jogo político para 2024 promete ser como sempre foi na cidade: bruto. Na última eleição, o atual prefeito Rafael Cavalcanti (PSB) renovar seu mandato superando Adalberto Cavalcanti, liderança pesada em Afrânio e considerado quase "imbatível". Adalberto, aliás, tinha conseguido inclusive emplacar sua esposa Lúcia Mariano, que foi derrotada por Rafael em 2016, quando este se elegeu pela primeira vez. Agora, porém, o cenário é outro. O atual prefeito já não pode mais disputar reeleição, e procura alguém do seu grupo para dar continuidade ao seu trabalho. A questão é que no grupo de Rafael há muita gente disposta a ser esse nome, e a discussão em torno do assunto começou faz tempo. Um desses nomes é, inclusive, o do vice-prefeito Clóvis, que vem junto com Rafael desde o primeiro mandato e acha que chegou sua vez. Do lado da oposição, um pré-candidato que se apresenta com força é do jovem médico Ramon Cavalcanti. Ele é sobrinho de Adalberto e filho de outro ex-prefeito, Raimundinho Cavalcanti, foi vice-prefeito de Carlinhos Cavalcanti e também quer deixar seu nome marcado na história de Afrânio. Há quem diga na cidade que Rafael não pretende indicar um candidato muito forte porque ele mesmo pretende retornar ao poder. No entanto, perder as eleições do ano que vem não deve fazer parte dos planos do prefeito. A disputa promete ser acirrada na Terra do Doce de Leite.

Empréstimo em meio à crise

Em meio à crise que vive a cidade de Chã Grande, na Mata Sul de Pernambuco, a base aliada do prefeito Diogo Alexandre garantiu aprovação de um projeto de lei autorizando a gestão municipal a contratar empréstimo de até R$ 30 milhões. O Fundo de Participação dos Municípios (FPM) entra como garantia. A promessa do prefeito é transformar a cidade em um grande canteiro de obras. Importante destacar que o TCE-PE já não analisava com bons olhos as contas municipais. É bronca.

PLANO DIRETOR > Em Jaboatão dos Guararapes, no Grande Recife, o prefeito Mano Medeiros discutiu o Plano Diretor do município com o setor empresarial. Na ocasião, o gestor apresentou a proposta que está em discussão com a sociedade e colocou que a gestão está aberta a sugestões que venham enriquecer o Programa de Desenvolvimento Urbano Sustentável Integrado para Jaboatão dos Guararapes. Entre os presentes estavam representantes dos setores da construção civil, imobiliário, logística, hotelaria e turismo. "O Plano Diretor é um dos principais instrumentos para atrair investimentos, mas é preciso ter um modelo de integração territorial. Outras cidades não têm, por exemplo, área para a construção e Jaboatão tem", disse Mano Medeiros.

OBRAS DO IML > A paralisação das obras do Instituto Médico Legal (IML) de Salgueiro, no Sertão Central, foi tema do pronunciamento na Alepe do deputado Kaio Maniçoba (PP). Ele cobrou esclarecimentos do governo do Estado e defendeu a união dos parlamentares para viabilizar a retomada da construção, parada desde 2014. "Quando morre uma pessoa no Sertão, os familiares precisam levar o corpo para Caruaru ou para Petrolina. É um processo caro e doloroso, e precisamos trabalhar para dar dignidade a essas famílias", defendeu. Uma das sugestões apresentadas foi reservar recursos de emendas parlamentares para contribuir com as obras.

Blog do Carlos Britto
@blogcarlosbritto
contato@carlosbritto.com

A coluna de Carlos Britto é publicada de segunda a sexta.

■ **CPI do 8 de Janeiro** recorre ao **STF** para que **Ministério da Justiça** libere todas as **imagens** sobre ataque. Já investigação sobre joias divide parlamentares

Pedido de acesso a imagens e impasse

DA REDAÇÃO
COM AGÊNCIAS

GERALDO MAGELA/AGÊNCIA SENADO

Arthur Maia diz que Governo Federal não atendeu solicitação do colegiado

Duas principais comissões parlamentares de inquérito abertas na Câmara Federal, as CPIs dos Ataques de 8 de Janeiro e do Movimento dos Sem Terra (MST) tiveram um dia movimentado ontem. No primeiro colegiado, cobranças para ter acesso às imagens da invasão a sedes dos Três Poderes e um impasse sobre a possibilidade de ampliar o escopo das investigações para o suposto esquema de venda de joias sauditas por aliados do ex-presidente Jair Bolsonaro (PL). Já na CPI do MST, o depoimento do líder do grupo, João Pedro Stédile, causou tumulto.

Solicitação ao Supremo

O presidente da CPI de 8 de Janeiro, Arthur Maia, solicitou ao ministro do Supremo Tribunal Federal (STF) Alexandre de Moraes esclarecimentos sobre o teor de sua decisão que liberou acesso às imagens dos ataques em Brasília. O parlamentar assegurou que, no requerimento enviado a Moraes, apontou que o Ministério da Justiça não atendeu integralmente solicitação inicial da comissão, apresentando as gravações de apenas duas câmeras de segurança.

O ponto de divergência no colegiado é a inclusão das descobertas envolvendo as investigações sobre o suposto esquema de venda de joias e outros itens dados a Jair Bolsonaro. Há um impasse porque a base do governo, o que inclui a relatora, senadora Eliziane Gama (PSD-MA), quer levar o tema para o colegiado e Athur Maia resiste em entrar no assunto. Uma reunião entre o presidente da CPI e a relatora deve ocorrer em breve para resolver o impasse.

Ontem, a comissão ouviu o fotojornalista da agência Reuters, Adriano Machado, que fez a cobertura dos ataques de 8 de Janeiro.

CPI do MST ouve líder do grupo

Em depoimento na CPI do MST, o líder do movimento, João Pedro Stédile, admitiu que foi um "erro, equívoco" a invasão das áreas da Empresa Brasileira de Pesquisa Agropecuária (Embrapa) em Petrolina, no interior de Pernambuco, no final de julho. Ele também defendeu que não era possível generalizar os desvios de conduta dentro do movimento como padrão.

A chegada de Stédile teve bate-boca e troca de empurrões no corredor que dá acesso às comissões. Mais de cem ativistas que se identificam com roupas e bonés do MST tentam entrar no plenário.

ARCABOUÇO FISCAL

Lira prevê votação na próxima semana

Um dia após um estremecimento entre o Ministério da Fazenda e a Câmara Federal, o presidente da Câmara, Arthur Lira (PP-AL), afirmou, ontem, que colocará em votação a proposta do novo arcabouço fiscal na semana que vem. Na segunda (14), havia a expectativa de que líderes da Casa discutissem a proposta com a presença de técnicos, mas Lira cancelou o encontro.

A decisão foi tomada a pedido dos parlamentares, após fala do ministro da Fazenda, Fernando Haddad, sobre a Câmara estar com "poder muito grande e não pode usar esse poder para humilhar o Senado e o Executivo". Um dia depois, ontem, Lira se reuniu com as lideranças em um almoço na Residência Oficial da Câmara e voltou a prever a votação. O parlamentar ainda fez questão de ressaltar que possui uma "excelente relação" com o presidente da República, Luiz Inácio Lula da Silva (PT).

O avanço na pauta também vem um dia após mobilizações do Planalto para desfazer o mal-estar entre os poderes. A ministra do Planejamento, Simone Tebet (MDB), deu declarações no sentido de elogiar a relação entre Haddad e Lira, além de defender o ingresso dos partidos do chamado 'Centrão' no Governo, um dos principais apelos de lideranças da Casa Baixa. Além disso, o próprio Haddad admitiu que errou aos aliados e passou a agir para amenizar a crise.

D4Sign c64de499-06bb-47e9-87d0-269e11c4d737 - Para confirmar as assinaturas acesse https://secure.d4sign.com.br/verificar
Documento assinado eletronicamente, conforme MP 2.200-2/01, Art. 10º, §2.

A governadora convidou os deputados **federais** e **senadores** para uma reunião hoje, em um hotel de **Brasília**, para tratar das prioridades do Estado

Raquel se encontra com a bancada federal

MAGNO MARTINS
DE BRASÍLIA

Em tempos de uma aproximação mais efetiva com a bancada federal, a governadora Raquel Lyra (PSDB) resolveu convocar, ontem, os 25 deputados e três senadores, para uma reunião, hoje, a partir de meio dia, num hotel na Asa Norte, para tratar das prioridades da sua gestão em relação ao segundo semestre.

Pelo menos, esta é a pauta que chegou ao conhecimento da bancada, segundo os coordenadores Augusto Coutinho (Republicanos), com quem ela não se bica, e Carlos Veras (PT), para quem ligou pelo celular, embora Coutinho tenha posto de antiguidade na coordenação, com quem sustentou a quatro mãos, por muito tempo, com o ex-deputado Wolney Queiroz.

A governadora vem, na realidade, pedir mais empenho da bancada para levar recursos federais aos cofres do Estado. Muito mais do que já tem destinado o presidente Lula, que tem tratado a tucana com tanta distinção que mais parece ter estado em seu palanque nas eleições passadas, quando não assumiu nenhum dos candidatos - nem Lula nem Bolsonaro.

Segundo Veras, todos os deputados confirmaram presença, inclusive a bancada do PSB, liderada por Felipe Carreras, que anda ressabiado com a governadora pelo tratamento dado ao Festival de Inverno de Garanhuns, no qual o Estado promoveu, no mês passado, alijando a Prefeitura e o próprio prefeito Sivaldo Albino, que já anunciou que o FIG em 2024 será organizado pelo Governo Municipal e não pelo Estado.

Outro assunto que deve ser levantado no encontro será a Escola de Sargentos, anunciada para Pernambuco pelo ministro da Defesa, José Múcio, mas até o momento sem o menor entusiasmo por parte da governadora. Ao invés de tocar o projeto, a tucana criou um grupo de trabalho para avaliar a viabilidade.

Trata-se de um investimento da ordem de R$ 4 bilhões, em Aldeia, na Região Metropolitana do Recife. Se a governadora continuar apresentando má vontade, o Estado pode correr o risco de perder o investimento para o Paraná ou Santa Catarina, que estão de olho há muito.

A temática Escola de Sargentos será levantada pelo deputado Augusto Coutinho, um dos seus maiores defensores, tendo já feito várias reuniões com o ministro José Múcio. Há três meses, aliás, Múcio reuniu toda a bancada e os senadores para que os comandantes do Exército detalhassem o projeto.

ARTHUR DE SOUZA

Raquel deverá ter quórum completo durante o encontro em Brasília

REVISÃO DA VIDA TODA

Zanin pede vista na ação que envolve INSS

AGÊNCIA O GLOBO

O novo ministro Cristiano Zanin, do Supremo Tribunal Federal (STF), pediu vista e interrompeu o julgamento de um recurso do Instituto Nacional do Seguro Social (INSS) contra a decisão da chamada "revisão da vida toda". A medida, aprovada pela Corte no fim do ano passado, garante ao segurado o direito de considerar no cálculo do benefício todas as contribuições feitas antes de julho de 1994, o que pode aumentar os rendimentos de parte de aposentados e pensionistas da Previdência Social.

No mês passado, o relator do caso, ministro Alexandre de Moraes, atendeu a um pedido do INSS e mandou suspender todos os processos que tratam da questão até que seja concluída a análise do recurso. Essa análise foi retomada no último dia 11, com o voto de Moraes, que decidiu pela limitação da aplicação da decisão tomada pelo STF. Para o ministro, aposentadorias e pensões extintas (por morte do titular, por exemplo) não podem ser revistas.

Data de referência

Além disso, ele entendeu que a data que marca a revisão é 1º de dezembro de 2022, quando o STF reconheceu o direito à correção. No recurso, o INSS pedia que a data de referência fosse o dia 13 de abril deste ano, quando o acórdão da decisão foi publicado.

A análise do recurso estava ocorrendo no plenário virtual do STF, com previsão de durar até o dia 21 de agosto. Apenas Moraes já havia votado. Agora, com o pedido de vista, a suspensão continua até que o julgamento seja concluído. Um ministro que pede vista tem até 90 dias para devolver o processo.

Santander

EDITAL DE LEILÃO DE ALIENAÇÃO FIDUCIÁRIA
1º LEILÃO: 28 de agosto de 2023, às 14h30min *.
2º LEILÃO: 30 de agosto de 2023, às 14h30min *. (*horário de Brasília)

Dora Plat, Leiloeira Oficial, JUCESP nº 744, com escritório à Rua Minas Gerais, 316 – Cj 62 - Higienópolis, São Paulo/SP, FAZ SABER a todos quanto o presente EDITAL virem ou dele conhecimento tiver, que levará a **PÚBLICO LEILÃO** de modo **somente ON-LINE**, nos termos da Lei nº 9.514/97, artigo 27 e parágrafos, autorizada pelo **Credor Fiduciário BANCO SANTANDER (BRASIL) S/A** - CNPJ n° 90.400.888/0001-42, nos termos do Instrumento Particular, n° 1002000.131.016675-4, de 19/01/2011, firmado com os Fiduciantes **DANIEL DE LEMOS RODRIGUES**, brasileiro, engenheiro civil, inscrito no CPF sob nº 684.023.414-20, e sua mulher **ISABELLE ALVES FRADE RODRIGUES**, brasileira, enfermeira, inscrita no CPF sob nº 008.213.444-80, casados pelo regime da comunhão parcial de bens, residentes e domiciliados em Recife/PE, em **PRIMEIRO LEILÃO (data/horário acima)**, com lance mínimo igual ou superior a **R$ 1.023.714,17 (um milhão vinte e três mil setecentos e quatorze reais e dezessete centavos - atualizado conforme disposições contratuais)**, o imóvel constituído pelo "**Apartamento nº 902**, localizado no Edifício Mascavo, situado na Rua Manoel Carvalho, 287, Aflitos, Recife/PE, com direito a duas vagas de garagem. Área privativa: 154,00m² e Área total: 203,28m²", mais bem descrito na matrícula n° 24.995 do 2º Oficial de Registro de Recife/PE. **Imóvel ocupado. Venda em caráter "ad corpus" e no estado de conservação em que se encontra**. Caso não haja licitante em primeiro leilão, fica desde já designado o **SEGUNDO LEILÃO (data/horário acima)**, com lance mínimo igual ou superior a **R$ 354.430,45 (trezentos e cinquenta e quatro mil quatrocentos e trinta reais e quarenta e cinco centavos) – nos termos do art. 27, §2º da Lei 9.514/97). Os interessados em participar do leilão de modo on-line**, deverão se cadastrar no site www.portalzuk.com.br, **encaminhar a documentação necessária para liberação do cadastro 24 horas do início do leilão**. **Forma de pagamento e demais condições de venda**, **VEJA A INTEGRA DESTE EDITAL NO SITE**: www.portalzuk.com.br. Informações pelo tel. 3003-0677 (Dossiê 20071).

Tribunal de Justiça de Pernambuco. Poder Judiciário. **DIRETORIA REGIONAL DA ZONA DA MATA SUL.** ROD BR-101 SUL KM 80, S/N, - do km 86,007 ao km 88,000, PRAZERES, JABOATÃO DOS GUARARAPES - PE - CEP: 54345-160. 1ª Vara Cível da Comarca de Jaboatão dos Guararapes. Processo nº 0035366-95.2022.8.17.2810. AUTOR: FABIANA SELYS SOARES DA SILVA. RÉU: ANA MARIA ALVES SOUTO, CARLOS ALBERTO BANDEIRA GONDIM. **EDITAL DE CITAÇÃO - Prazo: 20 (vinte) dias -** O(A) Exmo.(a) Sr.(a) Juiz(a) de Direito da 1ª Vara Cível da Comarca de Jaboatão dos Guararapes, em virtude de Lei, etc. FAZ SABER a **RÉUS: ANA MARIA ALVES SOUTO e CARLOS ALBERTO BANDEIRA GONDIM**, a(o)(s) qual(is) se encontra(m) em local incerto e não sabido que, neste Juízo de Direito, situado à ROD BR-101 SUL KM 80, S/N, - do km 86,007 ao km 88,000, PRAZERES, JABOATÃO DOS GUARARAPES - PE - CEP: 54345-160, tramita a ação de PROCEDIMENTO COMUM CÍVEL (7), Processo Judicial Eletrônico - PJe 0035366-95.2022.8.17.2810, proposta por AUTOR: FABIANA SELYS SOARES DA SILVA. Assim, fica(m) a(o)(s) ré(u)(s) **CITADA(O)(S)** para, querendo, CONTESTAR a ação supracitada no prazo de **15 (quinze) dias**, contados do transcurso deste edital. **Advertência:** Não sendo contestada a ação no prazo marcado, presumir-se-ão aceitos como verdadeiros os fatos articulados pelo(a)(s) autor(a)(es) na petição inicial, com a nomeação de curador especial (art. 344, c/c art. 257, da Lei nº 13.105, de 16 de março de 2015). **Observação**: O presente processo tramita de forma eletrônica através do sistema PJe. Independentemente de cadastro prévio, a parte/advogado poderá realizar consulta através do seguinte endereço eletrônico: *https://pje.tjpe.jus.br/1g/ConsultaPublica/listView.seam*. A tramitação desta ação deverá ser feita através do referido sistema, sendo necessária a utilização de Certificação Digital. As instruções para cadastramento e uso do sistema podem ser obtidas através do seguinte endereço na internet: *http://www.tjpe.jus.br/web/processo-judicial-eletronico/cadastro-de-advogado*. E, para que chegue ao conhecimento de todos, partes e terceiros, eu, JOSÉ GENILSON SILVA OLIVEIRA, o digitei e submeti à conferência e assinatura(s). JABOATÃO DOS GUARARAPES, 8 de agosto de 2023. **FÁBIO MELLO DE ONOFRE ARAÚJO - Juiz de Direito.**

EDITAL DE INTIMAÇÃO. Prazo de 15 dias. Nivaldo Freitas Vidal, Oficial de Registro de Imóveis da Comarca de Caruaru, segundo as atribuições conferidas pelo Art. 26, §4º da Lei 9.514 de 20 de novembro de 1997, e depois de frustrada a intimação do devedor, pelo presente edital intimo: **ROSILEIDE DE LIRA, CPF nº 030.985.814-33** para comparecer ao Cartório de Registro de Imóveis, situado na Rua Sete de Setembro, nº 94, Centro, Caruaru/PE, a fim de, no prazo de 15 (quinze) dias, efetuar o pagamento da importância de **R$ 9.496,07** (nove mil quatrocentos e noventa e seis reais e sete centavos), correspondente às prestações vencidas e as que vierem a vencer até a data do pagamento, juntamente com os juros convencionados e emolumentos da intimação, exatamente como consta do §1º do artigo citado, sob pena da consolidação da propriedade fiduciária em nome da credora fiduciária – **BANCO SANTANDER (BRASIL) S/A**, convindo esclarecer que tal débito refere-se à dívida constituída por Contrato de Financiamento Imobiliário, firmado em 15.06.2009, que tem como objeto o seguinte imóvel: Rua Projetada 14, nº 82, Lote 20º, quadra 13, Lot. Pq. Res. Maria Auxiliadora II, bairro Maria Auxiliadora, Caruaru - PE, garantido por alienação fiduciária registrada sob nº R.2-36.307, Livro 2. E para que chegue ao conhecimento de todos, passei o presente edital que será publicado na imprensa e afixado no quadro de aviso deste cartório na forma da Lei. Caruaru, 02 de agosto de 2023. Nivaldo Freitas Vidal, Oficial de Registro de Imóveis de Caruaru.

SÚMULA DE RENOVAÇÃO DE LICENÇA DE OPERAÇÃO

A Alltech do Brasil Agroindustrial Ltda portadora do CNPJ: 72.058.241/0006-07 torna público que irá requerer à Secretaria Municipal de Desenvolvimento Urbano e Meio Ambiente, a renovação da Licença de Operação para o desenvolvimento da atividade de Comércio Atacadista de Alimentos para Animais. O empreendimento está localizado no endereço: Rod BR 101 Sul, Km 86,58 Galpão 003 Bloco G1, CEP 54335-000, Bairro Prazeres - Jaboatão dos Guararapes-PE.

FAEPE

FEDERAÇÃO DA AGRICULTURA E PECUÁRIA DO ESTADO DE PERNAMBUCO - FAEPE
Rua São Miguel, Nº 1050, Afogados, Recife/PE, CEP: 50770-720.
CNPJ Nº 12.590.543/0001-95

PREGÃO PRESENCIAL Nº 001/2023

A FEDERAÇÃO DA AGRICULTURA E PECUÁRIA DO ESTADO DE PERNAMBUCO – FAEPE, através da sua Comissão Permanente de Licitação – CPL, instituída pela Portaria nº 006/2023, nos termos do Regulamento de Licitações e Contratos do Sistema SEBRAE e SENAR, torna público que promoverá uma licitação na modalidade **PREGÃO PRESENCIAL**, visando a Contratação de empresa especializada em Montagem de Estrutura para Evento, nos termos do Edital, com abertura prevista para o dia 28.08.2023, as 09:00h, na sede da FAEPE, na Rua São Miguel, nº 1.050, Bairro de Afogados, Recife/PE, CEP 50770-720. O Edital e demais informações poderão ser obtidos no endereço acima mencionado, a partir do dia 16.08.2023, no horário comercial ou através do e-mail: licitacao_cotacao@faepe.com.br

Mariana Tenório de Moura Nascimento,
Presidente da CPL
Recife, 16 de agosto de 2023

EDITAL DE PRIMEIRO PÚBLICO LEILÃO E INTIMAÇÃO - RECIFE - PE. Data do leilão: 05/09/2023 - às: 10:30. **Local: AGENCIA DA CAIXA ECONOMICA FEDERAL - AV. CONSELHEIRO AGUIAR, Nº 3399, BOA VIAGEM, RECIFE, PE.** OSMAN SOBRAL E SILVA, Leiloeiro Oficial matrícula JUCEPE Nº 007/2001 estabelecido a RUA AVIADOR SEVERIANO LINS, nº 182, EDF. AVIADOR SEVERIANO LINS, APTº 201, BOA VIAGEM, RECIFE - PE, CEP: 51020-060, telefone (82) 3223-6212/3221-7439 CEL: (82) 99981-6513 (81) 99939- 6513 E ESCRITÓRIO (82)99969-6202, faz saber que devidamente autorizado pelo Agente Fiduciário do EX_BNH, venderá na forma da lei Nº 8004, de 14/03/1990 e Decreto Lei Nº 70 de 21/11/1966 e regulamentação complementar RC 58/67, RD 08/70 e CFG 10/77, no dia e local acima referidos, os imóveis adiante descritos para pagamento de dívidas hipotecárias em favor de EMPRESA GESTORA DE ATIVOS - EMGEA. A venda à vista, será feita mediante pagamento à vista, podendo o arrematante pagar, no ato, como sinal 20% (vinte por cento) do preço de arrematação e o saldo devidamente corrigido no prazo impreterível de 08 (oito) dias, sob pena de perda do sinal dado. Os lances mínimos para venda serão no valor dos créditos hipotecários e acessórios, ou avaliação do imóvel, nos termos do Art. 1484 do CC, sendo o maior dos dois valores, sujeitos, porém, a atualização até no momento da realização da praça. É vedada a participação de empregados e dirigentes da EMGEA, seus companheiros ou cônjuges, casados sob o regime de comunhão universal ou comunhão parcial de bens, ofertando lances no 1º e 2º leilões das execuções extrajudiciais. As despesas relativas a comissão de leiloeiro, registro, imposto e taxas, inclusive condomínio, e despesas com execução extrajudicial correrão por conta do arrematante. Caso o imóvel esteja ocupado, o arrematante fica ciente que será o responsável pelas providências de desocupação do mesmo. O leiloeiro acha-se habilitado a fornecer aos interessados, informações pormenorizadas sobre os imóveis. Ficam desde já intimados do presente leilão, os mutuários, caso não sejam localizados. SED:B54094 - CONTRATO: 105830001506 - **EMPRESA GESTORA DE ATIVOS - EMGEA. MARISA CARVALHO SOUZA**, BRASILEIRO(A), FARMACEUTICA, BIOQUÍMICA, CPF: 052.159.514-20, SOLTEIRO(A) **E CÔNJUGE SE CASADO(A) ESTIVER.** DESCRIÇÃO DO IMÓVEL: APARTAMENTO Nº 1502, A RUA DOUTOR VICENTE MEIRA, Nº 82, EDIFICIO FIGUEIRAS, ESPINHEIRO (ATUAL GRACAS), EM RECIFE, PE, COMPOSTO DE SALA PARA DOIS AMBIENTES, VARANDA , DOIS QUARTOS, WCB.SOCIAL, AREA DE CIRCULACAO INTERNA, AREA DE SERVICO, QUARTA E WCB. DE EMPREGADA E VAGA DE GARAGEM, COM AREA UTIL DE 87,37M2, AREA COMUM DE 38,93M2, TOTALIZANDO UMA AREA DE 126,30M2 E CORRESPONDENDO-LHE UMA FRACAO IDEAL DE 0,016385 DO TERRENO PROPIO ONDE ASSENTA O EDIFICIO, COM TODAS AS SUAS INSTALACOES, BENFEITORIAS, PERTENCES E ACESSORIOS, SALDO DEVEDOR + ACESSÓRIOS: R$ 234387,26 VALOR AVALIAÇÃO art. 1484 CC: R$ 349704,76. RECIFE, 11/08/2023. **OSMAN SOBRAL E SILVA.**

D4Sign c64de499-06bb-47e9-87d0-269e11c4d737 - Para confirmar as assinaturas acesse https://secure.d4sign.com.br/verificar
Documento assinado eletronicamente, conforme MP 2.200-2/01, Art. 10º, §2.

MERCADO FINANCEIRO

MOEDAS DÓLAR > Compra: R$4,98 >> Venda: R$ 4,98 >> Variação: 0,36% EURO: 5,44 YUAN (China): 0,68 PESO (Argentina): 0,01

BOLSAS IBOVESPA > Variação: -0,14% >> Pontos: 116.650,39 DOW JONES (NOVA YORK): -0,85% NASDAQ (NOVA YORK): -0,78% S&P 500 (NOVA YORK): -0,90%

OUTROS ÍNDICES (Julho) SELIC: 13,25% IPCA: 0,12% IGP-M FGV: -0,72% OURO BM&F: 301,30 INPC: -0,00%

Índices Econômicos www.sppe.org.br SPPE
SOCIEDADE PERNAMBUCANA DE PLANEJAMENTO EMPRESARIAL (SPPE)

Depois de atingir 25 **estados** e o **Distrito Federal**, a queda no fornecimento será avaliada por órgãos técnicos, mas também pela **PF e Abin**

Governo vai investigar apagão no País

FREEPIK

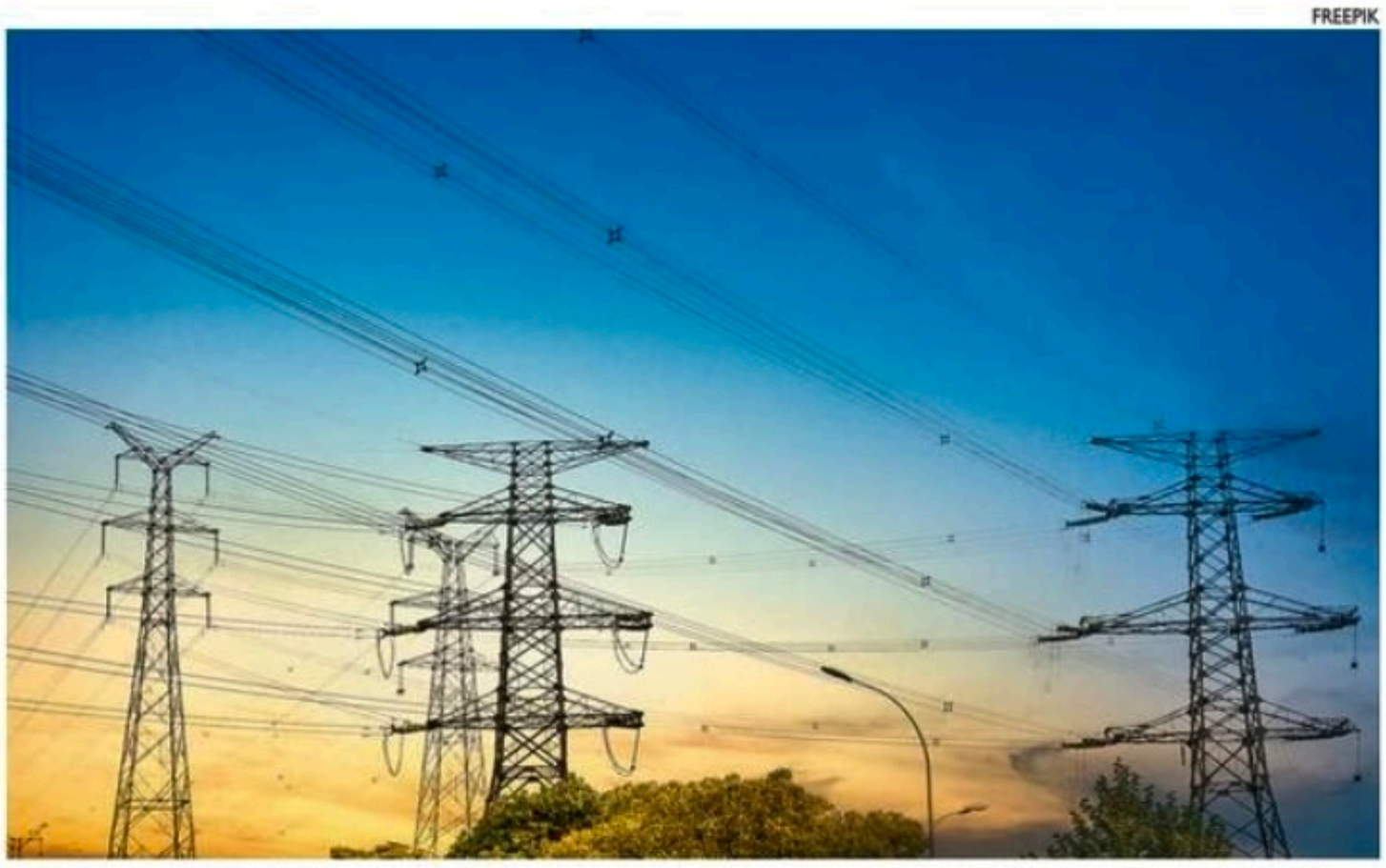

As informações **iniciais** dão conta que o problema começou com uma **linha de transmissão** no **Ceará**

DA REDAÇÃO
COM AGÊNCIAS

Uma "separação elétrica" no Sistema Interligado Nacional (SIN) resultou em um apagão às 8h30 de ontem que atingiu 25 dos 26 estados brasileiros e o Distrito Federal. O único que não foi afetado foi Roraima por não estar integrado ao Sistema. Cerca de 27 milhões de pessoas foram atingidas, o que representa um terço dos consumidores brasileiros. Na prática, é como se as regiões Norte e Nordeste do País tivessem se desconectado das regiões Sul e Sudeste. De acordo com o Ministério de Minas e Energia, o sistema foi totalmente restabelecido às 14h49, não sem antes ter causado prejuízos nas áreas afetadas.

"Informo que a situação do reestabelecimento de energia em todas as regiões do Brasil está 100% normalizada. Vale destacar que as regiões Sul, Sudeste e Centro Oeste foram restituídas cerca de 45 minutos após o incidente, pela manhã", disse o ministro Alexandre Silveira. "As regiões Norte e Nordeste foram restauradas neste início de tarde. Determinei também que a ONS e Aneel intensifiquem, agora, as ações para levantar as causas da interrupção do fornecimento de energia", afirmou.

Evento raro

Em entrevista coletiva no final da tarde, Silveira disse que a interrupção no fornecimento de energia elétrica foi um evento extremamente raro. Por isso, além das apurações internas do Operador Nacional do Sistema Elétrico (ONS) e da Agência Nacional de Energia Elétrica (Aneel) para identificar as causas do apagão, foi solicitado ao Ministério da Justiça e Segurança Pública que a Polícia Federal e a Agência Brasileira de Inteligência (Abin) também investiguem com detalhes as causas da falta de energia.

"Tenho absoluta convicção de que o ONS, até pela sua característica técnica, não vai ter condição de dizer textualmente se esses eventos foram eminentemente técnicos, ou se houve também falha humana ou até dolo", disse o ministro.

Linha no Ceará

O Governo já sabe que houve uma sobrecarga em uma linha de transmissão de energia no Ceará, o que fez com o que o sistema entrasse em colapso nas regiões Norte e Nordeste. Quando isso ocorreu, o ONS modulou a carga que estava sendo enviada para o Sul, o Sudeste e o Centro-Oeste, como forma de proteção, o que fez com que a energia fosse reduzida nessas regiões. Houve pelo menos 16 mil megawatts (MW) de interrupção de energia.

Segundo o ministro, o ONS irá avaliar se houve outro evento no mesmo horário, em outro local do País. "O único evento que se pode afirmar é esse no Ceará. Ainda não há outro apontado pelo ONS, mas leva-se a presumir que tivemos um segundo que causou essa magnitude", disse. Silveira explicou que o ocorrido hoje não tem nada a ver com o suprimento e a segurança energética do Brasil. "Vivemos um momento de abundância nos reservatórios", destacou o responsável pela pasta.

Neonergia agiliza volta do fornecimento

Em diversos locais da Região Metropolitana do Recife, o apagão resultante do problema no Sistema Interligado Nacional durou pouco tempo, tendo o fornecimento de energia retomado logo depois. Segundo dados da Neonergia Pernambuco, 1,5 milhão de unidades consumidoras (residências, empresas, entre outras) foram atingidas no Estado. O incidente perdurou por aproximadamente duas horas e vinte minutos, tendo início por volta das 8h30, sendo concluído às 10h37.

Ainda de acordo com a distribuida de energia, foi restabelecida, no início da noite de ontem, o fornecimento de energia nas imediações do Pina, Zona Sul do Recife. Técnicos da companhia substituíram dispositivos da rede elétrica danificados em virtude da interrupção. Tecnicamente, a retomada brusca das cargas afetou os equipamentos. Em decorrência da complexidade da ocorrência, foi necessária a mobilização de 30 profissionais e intervenções na Subestação Pina. A normalização do serviço teve início às 15h43 e foi concluída às 18h41.

Distribuição nacional

Já a Associação Brasileira de Distribuidores de Energia Elétrica (ABRADEE) informou, em comunicado, que a interrupção cortou cerca de 25% do fornecimento de energia no Sistema Interligado Nacional. "Assim que foi detectada a interrupção, as distribuidoras agiram em contingência para viabilizar o reestabelecimento dos serviços conforme orientações do ONS. As distribuidoras levam energia de qualidade para 99,8% dos lares brasileiros e trabalham para manter o fornecimento de mais de 87 milhões de clientes", ressalta a Associação. A nota lembra ainda que, no caso de ontem, neste caso não houve qualquer falha no sistema de distribuição.

O QUE SE SABE SOBRE O APAGÃO:

EFEITOS:
25 estados afetados e Distrito Federal

Somente Roraima não foi atingida por não integrar o sistema nacional

CAUSA:
O Operador Nacional do Sistema Elétrico (ONS) identificou uma ocorrência às 8h31 de ontem, que levou a uma "separação elétrica" no sistema interligado. Na prática, as regiões Norte e Nordeste do país foram desconectadas do Sul e Sudeste.

O Ministério de Minas e Energia identificou duas ocorrências: uma no Ceará e outra em local não identificado

Polícia Federal e Abin vão investigar os detalhes do ocorrido

O QUE É O SIN:
Praticamente, todo o sistema de produção e transmissão de energia elétrica está conectado.
O **Sistema Interligado Nacional** (SIN) é constituído por quatro subsistemas: Sul, Sudeste/Centro-Oeste, Nordeste e a maior parte da região Norte.
A malha de transmissão propicia a transferência de energia entre subsistemas

FREEPIK

COMPOSIÇÃO DO SIN:
A capacidade instalada de geração do SIN é composta, principalmente, por usinas hidrelétricas distribuídas em dezesseis bacias hidrográficas, além das usinas eólicas, principalmente nas regiões Nordeste e Sul; e térmicas - em geral localizadas nas proximidades dos principais centros de carga.

IMPACTOS
- Problemas em linhas de metrô;
- Interrupção no fornecimento de água de algumas cidades;
- Semáforos apagados, que geraram caos no trânsito;
- Escolas precisaram dispensar alunos mais cedo em algumas localizações;
- Comércios tiveram prejuízos;
- Hospital suspende consultas.

ARTE: FOLHA PE

D4Sign c64de499-06bb-47e9-87d0-269e11c4d737 - Para confirmar as assinaturas acesse https://secure.d4sign.com.br/verificar
Documento assinado eletronicamente, conforme MP 2.200-2/01, Art. 10º, §2.

NEM 8, Nem 80

A Economia em Foco

Alfredo Bertini

A Volta dos que Não Foram

No velho hábito de se dissimular em torno das respostas às questões estruturais brasileiras, parte da sociedade sequer percebe que certos contextos socioeconômicos permanecem na inércia histórica. Mais parece aquele tipo de jogo de tabuleiro, no qual se avança uma casa para depois recuar duas.

Bem, por mais que diagnósticos e medidas tenham sido implantados com êxitos relativos ao longo de políticas mais diretas e implementadas nos últimos 60/70 anos, os conceitos e inovações foram se alterando de tal sorte que medidas renovadoras já se faziam cabíveis há anos. Na situação recente, pior do que se ter negligenciado esses ajustes, foi se deparar diante de um retrocesso total de acolhimentos e parcerias públicas entre a União e seus federados. Um comportamento estupidamente explicado por rancores ideológicos que só serviram para dar ainda mais robustez ao nosso velho, indigno e vergonhoso apartheid.

Num olhar mais panorâmico, diante desse quadro de desigualdades em distintos níveis, o olhar para o lado geográfico da territorialidade, justamente esse que dá o caráter regional, mostra toda uma dimensão histórica cujo mérito do diagnóstico com plano de ação vem do final dos áureos anos 50. Foi com o olhar técnico criterioso de Celso Furtado e toda uma equipe sensível às discussões políticas e acadêmicas em torno do tema socioeconômico da distribuição de renda que os primeiros passos foram dados. Evidentemente que dentro de uma realidade diferente na qual o despertar pela urgente necessidade de geração de empregos passava pela defesa fervorosa de um processo de industrialização impositivo, tamanha era a indisposição por qualquer meio de questionamento.

Não entro no mérito de arguir valores atuais que não me parecem oportunos de colocá-los perante aquele contexto histórico. Prefiro considerar alguns avanços mesmo que, no tabuleiro do jogo, certos recuos tenham ocorridos. Sou daqueles que preferem deixar o retrovisor como mera referência educativa porque à frente há muito para onde olhar caso se queira mesmo avançar.

Como ser que advoga na utopia realista, quero acreditar que há um novo tempo por considerar. O mundo nos mostra hoje conceitos e valores que fazem rever os princípios de um outro paradigma de desenvolvimento. Um quadro que possa crer em políticas públicas que incorporem ações criativas e inovadoras, respaldadas pelas ciências e que se permitam atuar como sustentáveis. Tudo em harmonia e com o devido respeito à preservação do meio ambiente e às expressões da diversidade.

Nessa situação, manifesto aqui minhas expectativas favoráveis com relação às novas perspectivas que surgem com as gestões da SUDENE e do BNB. No que pude constatar em conversas recentes com seus dirigentes, percebi uma completa sintonia com relação aos olhares respectivos que cabem as instituições diante da realidade hoje posta. Além de estarem imbuídas desses valores e conceitos, espero que essas instituições atuem também em perfeita sintonia com quem produz publicamente ciência na região: as Universidades Federais e a Fundação Joaquim Nabuco.

Se os vértices desse triângulo funcionarem de modo sintonizado entre eles, junto com o que está posto no mundo de hoje, talvez a gente possa - como naquele jogo de tabuleiro - avançar em mais casas, do que aceitar o velho recuar. Tomara. Será a "volta" dos que resistiram, porque não "foram para o brejo" conforme alguns tentaram. Valerá à pena acompanharmos.

@alfredobertini87 @alfredobertini2017@gmail.com

A coluna Nem 8 nem 80 é publicada às quartas e sextas.

A **interrupção** no formecimento de enegia acabou prejudicando, por mais tempo, o **abastecimento de água** em diversos municípios do **Estado**

Impacto maior nos serviços da Compesa

LAURA CARVALHO
COM AGÊNCIAS

COMPESA/DIVULGAÇÃO

Os sistemas de **abastecimento de água** foram diretamente **afetados**

A interrupção no suprimento de energia elétrica na manhã de ontem (15) teve um impacto mais prolongado no serviço de abastecimento de água sob a responsabiliade da Companhia Pernambucana de Saneamento (Compesa). De acordo com a empresa, 80% das instalações operacionais no Estado foram paralisadas por conta da suspensão.

Apesar da normalização na área da energia elétrica, a retomada das operações de fornecimento de água precisou levar um tempo maior para que os equipamentos pudessem voltar ao seu pleno funcionamento. Em nota, a empresa ainda explicou que, ao longo do dia, conseguiu retomar o serviço de forma gradativa nos municípios da Região Metropolitana do Recife e também em Passira, Gravatá, Chã Grande, Bom Jardim, João Alfredo, Orobó, Carpina, Paudalho, Chã de Alegria, Tracunhaém, Águas Belas e Custódia. O município de Lagoa do Ouro, no Agreste Meridional, tinha a previsão de ter o seu abastecimento normalizado até às 8h de hoje.

Serviços públicos

Em todo o País, o apagão gerou impactos diversos na rotina. Durante a manhã, a falta de luz apagou os sinais de trânsito, gerando engarrafamentos. Escolas dispensaram os alunos mais cedo, estabelecimentos do comércio fecharam as portas e, em outros estados, linhas de metrô não puderam funcionar. No caso do Grande Recife, a paralisação dos metroviários impediu que o serviço funcionasse.

Na capital pernambucana, a Prefeitura informou que os semáforos localizados nos principais corredores viários da cidade não enfrentaram problemas devido à presença de sistemas de no-break. No que diz respeito à Rede de Saúde Municipal, foi informado que esta não sofreu impactos decorrentes da queda de energia porque a interrupção foi de curta duração, permitindo que as unidades mantivessem suas atividades normais.

Por outro lado, a Prefeitura de Jaboatão dos Guararapes esclareceu que alguns serviços foram paralisados devido ao apagão, a exemplo de serviços administrativos internos que dependem de energia para funcionar, mas tudo foi normalizado quando a energia voltou.

Consumidores afetados

Para os consumidores que acabaram tendo prejuízos com o apagão, o Procon Pernambuco deixou algumas orientações. De acordo com o gerente do órgão, Hugo Souza, é importante guardar documentos e deixar tudo registrado.

"Mantenha os registros relacionados como recibos de compra dos aparelhos danificados, fotos dos danos e informações da queda de energia como data, horário e duração", orientou. Souza inclusive aconselha que entrem em contato com a distribuidora de energia elétrica imediatamente para saber dos procedimentos.

COMBUSTÍVEIS

Petrobras volta a aumentar preços

A Petrobras anunciou ontem o primeiro reajuste da gasolina e do diesel desde a criação de nova política de preços, quando acabou com a paridade de importação. De acordo com a companhia, a gasolina vendida às refinarias terá alta de 16,3%. O valor médio do litro passou de R$ 2,52 para R$ 2,93. No caso do diesel, subiu 25,8%, de R$ 3,02 para R$ 3,80. A nova tabela começa a valer a partir de hoje (16).

Os meses sem aumento acabaram resultando em um reajuste mais pesado agora, o que deve pressionar a inflação deste ano. Analistas já preveem que o Índice de Preços ao Consumidor Amplo (IPCA) fechará 2023 em 5% - acima do teto da meta, que é de 4,75%.

Mercado internacional

O aumento nos preços por parte da Petrobras vinha sendo conversado com o governo há pelo menos dez dias, segundo fontes. Na semana passada, durante reunião do Conselho de Administração, já estava decidido que a estatal iria reajustar os valores esta semana se o preço do barril não caísse no mercado internacional. Hoje, o barril de petróleo tipo Brent fechou cotado a US$ 84,98, maior patamar desde meados de abril. Em nota, a Petrobras disse que o aumento foi motivado pela "consolidação dos preços de petróleo em outro patamar" e que os reajustes visam ao reequilíbrio com o mercado.

D4Sign c64de499-06bb-47e9-87d0-269e11c4d737 - Para confirmar as assinaturas acesse https://secure.d4sign.com.br/verificar
Documento assinado eletronicamente, conforme MP 2.200-2/01, Art. 10º, §2.

Os artigos desta página devem ter até 3.000 caracteres com espaços e serem enviados para o e-mail cartas@folhape.com.br.

As ideias expressas nos textos não refletem necessariamente a opinião do jornal.

O piloto sumiu

LUIZ HENRIQUE PIAUHYLINO MONTEIRO

ECONOMISTA, PÓS-GRADUADO PELA FGV; PILOTO DE AERONAVES A319, A320, A321, A380, LEARJET60 SAFETY - SGSO

luizhpmm@yahoo.com.br

"The Investors Shuddered", foi assim que se referiu o artigo da revista "The Economist" na edição de dois de Agosto de 2023, a respeito da nova eleição do presidente Luis Inácio Lula da Silva. Motivos não faltaram para que os investidores internacionais realmente estremecessem diante do histórico negativo do Partido dos Trabalhadores, que levou o país à maior recessão de sua história em 2016 (dados divulgados pelo IBGE- Instituto Brasileiro de Geografia e Estatística).

Política à parte, o ponto é que, naquele ano, houve uma debandada de pilotos das empresas aéreas brasileiras para países que ofereciam oportunidades de uma vida melhor do que no Brasil. Salários mais atrativos, isenção de impostos, além de pacotes de benefícios e regalias, que tornava irresistível a decisão de expatriar.

O piloto é uma matéria-prima que não se encontra "pronta" em qualquer esquina. É, em geral, uma mão de obra altamente qualificada para o ofício da sua função, que vai além de promover um vôo confortável! O treinamento do piloto é árduo, intenso e requer dedicação plena, pois o torna apto a lidar com as mais diversas situações de riscos e perigos que possam existir em um vôo.

Eu, que vos escrevo, fui um dos que me lancei nesse projeto e imigrei, juntamente com minha esposa (médica), para um país nos Emirados Árabes Unidos, me qualificando a pilotar o Airbus A380, o maior avião comercial em atividade do mundo e, através do qual, tive as mais diversas e inesquecíveis experiências em todos os continentes por onde passei.

O cenário do Brasil era muito ruim, o que ajudou na minha tomada de decisão em 2016. A economia do Brasil encolheu 3,6%. O país teve o pior produto interno bruto (PIB) de um ranking de 38 países (baseado na lista de classificação da "Austin Rating" - agência de classificação de risco). Foi um ano de grave recessão. Não obstante a crise política, que culminou na saída prematura da presidente Dilma Russef, a crise econômica impactou diretamente na arrecadação do Estado, no aumento dos juros, no desemprego, nas constantes greves em setores de serviços básicos essenciais, como hospitais públicos e polícia. Todas essas questões, fizeram com que as empresas encolhessem, causando uma enorme recessão e levando uma enorme quantidade pilotos, médicos, engenheiros,advogados, professores, dentistas, a abraçarem as oportunidades externas.

O Brasil se tornou um fornecedor de matéria-prima humana de altíssima qualidade.

As empresas aéreas dos países do Oriente Médio, além da China, Índia e Vietnam explodiam em crescimento. Recebiam semanalmente aeronaves novas dos fabricantes, contratavam desesperadamente pilotos para suprir sua demanda de crescimento! Fizeram, aqui no Brasil e em outros países, apresentações dos seus pacotes de benefícios (Road Show) e, literalmente, os pilotos faziam fila para serem entrevistados!

O tempo passou, o presidente virou Michel Temer, a situação econômica foi aos poucos se ajustando com o controle dos gastos públicos, com a aprovação da PEC 55 impondo limites aos gastos futuros do governo federal e com a reforma trabalhista, aprovada em 2017. O resultado foi o aumento de 1,6% do PIB, em relação a 2016. Com isso, a onda de expatriação perdeu força e, então, veio a vitória do ex presidente Jair Bolsonaro nas urnas e com ela uma enorme força de confiança da população em relação ao futuro próspero no Brasil.

Porém, infelizmente, logo após as eleições, o mundo se viu diante da tenebrosa pandemia da Covid 19. O Brasil teve um crescimento baixo, de apenas 1,5% entre os anos de 2019 a 2022, sob a batuta do ministro da Economia, Paulo Guedes. O mundo estava gravemente doente, mais de 15 milhões de mortes.

Na aviação, demissões em massa em todo o mundo, falências de empresas aéreas, a aviação executiva encolheu, levando muitos pilotos, do mundo inteiro, a desistir da profissão.

Passado o período pós pandêmico, já agora em 2022, estamos diante de uma nova reviravolta na aviação. Desta vez, com particularidades diferentes das que vivemos em 2016: o mundo la fora é quem está confuso, há uma guerra em curso! De um lado, um país da Europa Oriental, a Ucrânia, do outro, a Russia, abundantemente rica em gás natural e petróleo, conduzida pela tirania do presidente Wladimir Putin.

A guerra já se estende há mais de um ano e, forçadamente, faz com que grandes potências da Europa tomem partido por um lado ou por outro, tornando ainda mais delicada a situação. Já os Estados Unidos aliou-se a Ucrânia no combate à Russia. Os Estados Unidos, também vivem em eterno conflito econômico com a China. Esta, voraz por alimentos para suprir seus mais de 1 bilhão e meio de habitantes, impôs algumas restrições nas importações de alimentos de alguns países.

Todos esses fatores são altamente favoráveis ao Brasil, cujas demandas, principalmente por grãos e carnes, deverão crescer. As exportações de soja poderão colocar o país como a quinta economia em crescimento este ano. Além, é claro, da possibilidade dos Estados Unidos reduzirem sua taxa de juros no próximo ano, fazendo com que vários investidores estrangeiros enxerguem mercados emergentes, como o Brasil, como destino dos seus investimentos. Neste cenário, o Brasil estima receber cerca de US$ 91 bilhões em investimentos, o dobro do recebido no ano passado.

Tudo indica que as grandes oportunidades estarão aportando aqui no país nos próximos meses e, certamente, irão aquecer em definitivo a aviação, sobretudo a aviação de jatos executivos!

Está havendo uma falta de pilotos no mundo inteiro. Até os Estados Unidos (mercado altamente fechado para pilotos americanos além de protecionista, com seu forte sindicato) estão em busca de pilotos bem preparados, ofertando bons salários. Novamente, a China, India, Vietnam e países do Oriente Médio abriram seus cofres para os pilotos. Aqui no Brasil, todas as empresas aéreas estão contratando pilotos neste momento, além das oportunidades nos jatos privados! Entretanto, o êxodo de pilotos ainda assim é enorme! Somente em uma empresa aérea brasileira há mais de 400 pilotos aplicando para o processo do green card americano, com o sonho de voar nos Estados Unidos. Por aqui, os vôos estão lotados, as passagens caríssimas e, se continuarmos neste caminho, haverá um colapso no sistema aéreo brasileiro.

Luis Inácio Lula da Silva foi eleito democraticamente para o seu terceiro mandato. Coincidência ou não, assim como foi na época em que sucedeu o ex presidente FHC, Lula recebe, do ex-presidente Jair Bolsonaro, o país arrumado, as contas públicas em dia e um superávit comercial recorde de US$ 54 bi. Além do Brasil novamente ter ganho o selo de grau de investimento (investment grade), perdido no governo Dilma! Assertivamente, o presidente do Banco Central, Roberto Campos Neto, manteve a taxa básica de juros em 13,75%, derrubando a inflação de 12%, em abril, para 3,2% atuais. O caderno de Economia do jornal Estado de São Paulo do dia 7 de agosto, enfatiza que, "com a melhora das condições econômicas no Brasil, grandes transações que estavam paradas foram retomadas e negócios bilionários fechados no país". O agronegócio está batendo níveis recordes e uma grande feira de aviação (LABACE), aconteceu nos dias 8, 9 e 10 de agosto, que serviu como indicador para os rumos do setor da aviação executiva para os próximos anos. Grandes transações de compras de novos jatos privados para o Brasil!

Imigrar para os Estados Unidos não é o mesmo que passar 30 dias na Disney. Se por aqui achamos elevados os 27,5% de imposto de renda retido na fonte, (CLT), o custo da seguridade social (Social Security) lá é quase o dobro da praticada aqui no Brasil. Apesar de ser um país de excelente qualidade de vida, há alguns fatores também a serem levados em consideração quanto à decisão de imigrar. Os Estados Unidos são um país discriminatório contra negros e latinos, fato! Além de ter uma diversidade climática e geográfica gigantesca. Verões fortes, tornados, furacões, terremotos,invernos intensos com nevascas pesadas, desertos etc. Ir trabalhar numa "Delta Air Lines" não significa que o candidato será contemplado a viver na sombra e água fresca do disputado bairro de "Las Olas" na ensolarada Fort Lauderdale. Tudo isso sem contar com o risco de endividamento que é alto, pois os Estados Unidos são um país altamente capitalista! É notório que a endividada grande classe social americana é a classe média. Seria uma completa ilusão ou burrice, acreditar que imigrar para os Estados Unidos, como piloto, significará em se tornar um milionário em pouco tempo.

"Os investidores estão definitivamente olhando para o Brasil de uma forma que não olhavam nos últimos dez anos", afirma Robin Brooks, do Instituto Internacional de Finanças em Washington.

Não seria o momento certo de apostar na aviação no Brasil?

PREVISÃO DO TEMPO

Apac

REGIÃO METROPOLITANA

Hoje - Parcialmente nublado com pancadas de chuva rápida de forma isolada com intensidade fraca.
> Máxima: 30° Mínima: 22°

Amanhã - Parcialmente nublado com pancadas de chuva rápida de forma isolada com intensidade fraca.
> Máxima: 30° Mínima: 21°

MATA NORTE
>Hoje Máxima: 30° Mínima: 21° >Amanhã Máxima: 30° Mínima: 20°

MATA SUL
>Hoje Máxima: 29° Mínima: 20° >Amanhã Máxima: 29° Mínima: 19°

AGRESTE
>Hoje Máxima: 31° Mínima: 17° >Amanhã Máxima: 30° Mínima: 17°

SERTÃO DE PERNAMBUCO
>Hoje Máxima: 32° Mínima: 17° >Amanhã Máxima: 33° Mínima: 17°

SERTÃO DE SÃO FRANCISCO
>Hoje Máxima: 32° Mínima: 20° >Amanhã Máxima: 32° Mínima: 20°

TÁBUA DE MARÉS

Fonte: Centro de Hidrografia da Marinha.

	Hora	altura	Hora	altura
HOJE ▲	03:49	2.2	16:08	2.2
HOJE ▼	10:08	0.3	22:15	0.4
AMANHÃ ▲	04:19	2.3	16:41	2.2
AMANHÃ ▼	10:39	0.3	22:49	0.4

FASES DA LUA

01/08 Cheia
08/08 Minguante
16/08 Nova
24/08 Crescente

FOLHA de PERNAMBUCO

EXPEDIENTE

Presidente e fundador:
EDUARDO DE QUEIROZ MONTEIRO
presidencia@folhape.com.br

Diretor Executivo
PAULO PUGLIESI
paulopugliesi@folhape.com.br

Diretor Operacional
JOSÉ AMÉRICO LOPES GÓIS
americogois@folhape.com.br

Diretora Administrativa
MARIANA COSTA
marianacosta@folhape.com.br

Editora-chefe
LEUSA SANTOS
leusasantos@folhape.com.br

COMERCIAL
Publicidade: 3425 5831/5882
comercial@folhape.com.br
Classificados (anúncio de linha.):3425 5831/ 3425 5882
Diretoria - 3425 5829

MERCADO NACIONAL
REPRESENTANTE: CA PUBLICIDADE
SÃO PAULO: Fone: (11) 2729-5448 / 5449
e-mail: capublicidade.com@terra.com.br

REPRESENTANTE: EC COMUNICAÇÃO E MARKETING
Brasília: Fone: (61) 99186 6647 (61) 99103 3838
e-mail: diretor.eccm@gmail.com; opec.eccm@gmail.com

REDAÇÃO
Editores
Carol Brito, Fábio Guibu, Geison Macedo, Ivo Vanderley, João Lin, Rogério França, Vanessa Lins

Subeditores
Alfeu Tavares, Priscila dos Santos, Pupi Rosenthal

CIRCULAÇÃO
3425 5897

CENTRAL DE ATENDIMENTO/ASSINE - 3425-5804
/99482-7919 (Whatsapp)
Segunda a sexta: 8h às 16h
Sábado: 8h às 13h

FINANCEIRO - 3425 5811/3425 5813
MARKETING - 3425 5876

Recursos Humanos - 3425 5809
Administração - 3425 5892

A **Editora Folha de Pernambuco Ltda.** não comercializa diretamente os exemplares do jornal ao público, fazendo-o unicamente a agentes autônomos devidamente credenciados, que, à sua vez, os revendem através de vendedores avulsos por eles diretamente contratados. As assinaturas são vendidas diretamente na sede social da empresa ou por intermédio de pessoas físicas ou jurídicas para isso autorizadas.

PREÇO DO EXEMPLAR

Dias úteis (PE, AL, PB, RN)	R$ 2,00
Folha Mais (Fim de Semana)	R$ 4,00
Outros Estados	R$ 6,00
Números atrasados	R$ 6,00

IMPOSTOS
Carga tributária: 3,65%.

ASSINATURA

Anual Diária	R$ 730,00
Semestral Diária	R$ 365,00

Preço promocional para venda avulsa
edição de segunda à sexta: R$ 1,50
edição FolhaMais (sábado/domingo): R$ 2,00

DPO FOLHA DE PERNAMBUCO
Contato para LGPD
Departamento de Proteção de Dados
dpo.folhape@folhape.com.br
Fone: (81) 3425-5809

Fundado em 3 de abril de 1998

Editora Folha de Pernambuco Ltda.
Av. Marquês de Olinda, 105
Bairro do Recife - Cep: 50030-000 Recife-PE
www.folhape.com.br PABX: 3425 5800

Afiliado a
ANJ Associação Nacional de Jornais

Verificação de circulação
ARC & Associados Auditores Independentes S/S
CENF

D4Sign c64de499-06bb-47e9-87d0-269e11c4d737 - Para confirmar as assinaturas acesse https://secure.d4sign.com.br/verificar
Documento assinado eletronicamente, conforme MP 2.200-2/01, Art. 10º, §2.

25 ANOS

Cultura+

A artista estava em Gramado, onde receberia o Troféu Oscarito pelo conjunto da sua obra

Morre a atriz Léa Garcia, aos 90 anos

A atriz Léa Garcia, de 90 anos, morreu ontem, na cidade de Gramado, no Rio Grande do Sul, onde seria homenageada com o troféu Oscarito pelo conjunto da obra, a mais tradicional honraria concedida, desde 1990, pela 51ª edição do Festival de Cinema de Gramado. A morte, por complicações cardiológicas, foi divulgada na conta oficial da atriz no Instagram.

Léa Garcia tem uma história antiga com Gramado, conquistando Kikitos com "Filhas do Vento", "Hoje tem Ragu" e "Acalanto". A artista tinha no currículo mais de 100 produções, incluindo cinema, teatro e televisão. Léa foi uma das primeiras atrizes negras da TV.

Atuações relevantes

Com uma célebre trajetória nas artes, foi indicada ao prêmio de melhor interpretação feminina no Festival de Cannes em 1957 por sua atuação no filme Orfeu Negro que, em 1960, ganharia o Oscar de melhor filme estrangeiro, representando a França. A estreia em televisão foi no Grande Teatro da TV Tupi, na década de 1950. O convite para trabalhar na Rede Globo ocorreu em 1970, quando ela integrou o elenco de "Assim na Terra como no Céu", de Dias Gomes. O maior sucesso da carreira foi "Escrava Isaura" (1976), um fenômeno de audiência no Brasil e no exterior.

REPRODUÇÃO/INSTAGRAM

Atriz é uma das primeiras artistas negras da televisão brasileira

NOVELAS

GLOBO

AMOR PERFEITO - 18H15

Marê se vangloria com a possibilidade de derrubar Gilda. Albuquerque avisa a Gilda do depoimento de Benedita. Os religiosos se desesperam ao saber do desaparecimento de Frei João. Jesus, disfarçado, leva Frei João até o hospital. Érico e Anselmo reclamam do investimento feito por Gilda. Frei João acorda, e Darlene se emociona. Marê pede para Júlio perdoar Verônica. Benedita chega a São Jacinto. Júlio se surpreende com o depoimento da viúva de Ronaldo. Darlene questiona Frei João sobre sua resposta.

FUZUÊ - 19H15

Luna fica intrigada com as imagens de Maria Navalha no arquivo da câmera de segurança da Fuzuê. Preciosa fala para Pascoal que acabará com a reputação da Fuzuê e dos Braga e Silva. Francisco e Alícia contam para Miguel sobre a real situação da Fuzuê. Luna e Nero encontram um túnel no depósito onde Maria Navalha desapareceu. Preciosa vai à Fuzuê. Bebel sofre ao relembrar o passado. Nero convida Luna para viajar com ele e a família. Heitor instrui sua equipe para criar fake news sobre Nero. Preciosa admira Miguel. Francisco desconfia de Luna. Nero é hostil com Preciosa. Bebel pensa em Nero. Preciosa se faz de vítima para Miguel.

TERRA E PAIXÃO- 21H15

Agatha se hospeda na pousada de Lucinda. Cristian fica triste ao notar que Andrade esqueceu de buscá-lo na escola. Agatha se emociona ao ver Caio. Hélio diz a Petra que gostou de conhecê-la. Agatha observa Jonatas. Anely e Luigi são presos por venderem barra de ouro falsa. Lucinda decide expulsar Andrade de casa. Antônio repreende Irene quando a mulher conta a Aline que está procurando diamantes nas terras da professora.

SBT

A INFÂNCIA DE ROMEU E JULIETA - 20H30

Julieta flagra Karen seguindo-a e confronta a rival. Karen chega em casa e se depara com Lívia e Alex juntos. Fred fica com ciúme por Leandro dar mais espaço para Enzo na empresa. Fausto diz para Hélio que Bernardo está preparando o material para o museu no Instituto Casa de Castanheiras, mas acredita que Bernardo vai apresentar a história do bairro, puxando sardinha para as construções de Leandro. Telma vai toda maquiada no treino de luta, mas Mariana chega na academia e Telma fica desanimada com a presença dela.

• Os resumos dos capítulos de todas as novelas são de responsabilidade de cada emissora.
• Os capítulos que vão ao ar estão sujeitos a eventuais reedições.

HORÓSCOPO

Marcela Marques

ÁRIES (21 mar. a 20 abr.)
Hoje abre-se um novo ciclo em que se reforça sua autoconfiança, criatividade e senso de exaltação à vida, com a Lua Nova em Leão. Coloque um projeto pessoal em andamento agora, faça aquele movimento para se aproximar de alguém que acelera seu coração e busque viver algo divertido. Sufoco com dinheiro vai passar.

TOURO (21 abr. a 20 mai.)
Para quem tem planos que envolvam sua casa e vida familiar, começa agora uma fase muito boa. Lutar pela sua casa própria, sair da casa dos pais ou começar a constituir família são atos favorecidos pela Lua Nova em Leão. É possível que gestos de independência da sua parte gerem atritos hoje, mas você vai superar.

GÊMEOS (21 mai. a 20 jun.)
A configuração astral do dia, que traz a Lua Nova, vai mexer com sua curiosidade e abertura para absorver novas informações: programe leituras, passeios e aprendizados para as próximas semanas. Conecte-se com sua comunidade e aproxime-se da família estendida. Em nível íntimo, controle a agitação dos pensamentos.

CÂNCER (21 jun. a 22 jul.)
Começa uma fase excelente para a sua vida material e financeira. Assuma a dianteira da gestão desses assuntos. Valorize seu passe: é hora de render seus talentos. Pode negociar um ajuste salarial, atualizar os valores dos seus serviços ou começar a rentabilizar algo que você faz bem. Não se sinta culpado por isso!

LEÃO (23 jul. a 22 ago.)
Começa um novo ciclo lunar com uma bela reunião de astros no seu signo: é um dia perfeito para todos os tipos de começos e recomeços. De forma inesperada, entretanto, um antigo amor pode reaparecer e bagunçar um pouco a sua cabeça. Seja racional, mas pode se abrir pelo menos para entender. Obstáculos no trabalho hoje.

VIRGEM (23 ago. a 22 set.)
A Lua Nova em Leão se reúne a vários astros, sugerindo que você renove e fortaleça seu contato com a espiritualidade e consigo mesmo. O dia é ótimo para começar uma terapia: mergulhe em autoconhecimento para se entender melhor e lidar de forma mais aberta com seus afetos. Absorva imprevistos: tudo se alinha depois.

LIBRA (23 set. a 22 out.)
É hora de renovar amizades, buscar se conectar com mais pessoas e ampliar sua vida social: busque participar de grupos com pessoas que tenham interesses comuns com você. Foque nos seus sonhos, pois a fase é boa para realizá-los, e não deixe que os problemas dos outros venham a lhe prejudicar. Fique com o que é seu.

ESCORPIÃO (23 out. a 22 nov.)
Inicia hoje mais um ciclo lunar, com a Lua Nova leonina, que deve trazer vantagens na sua vida profissional. Bom momento para começar ou buscar um novo emprego que permita que você se destaque e protagonize. Confie em si e vá em frente! Saiba exatamente o que quer e não acate interferências de outras pessoas.

SAGITÁRIO (23 nov. a 21 dez.)
O céu renova as energias para todos os signos com a Lua Nova. Para você, esse ciclo deve trazer chances para planejar e executar viagens, aprender algo novo e se aprofundar na sua fé e convicções pessoais. Particularmente hoje, uma alteração na agenda ou planos do dia irá exigir alguma flexibilidade da sua parte.

CAPRICÓRNIO (22 dez. a 20 jan.)
Os capricornianos ganham de presente da Lua Nova um período de facilidade para ter bons lucros em investimentos e especulações financeiras, lidar com burocracias e resolver questões que dependam da influência ou ajuda de outras pessoas. Aumenta também seu interesse por assuntos místicos. Amor em turbulência.

AQUÁRIO (21 jan. a 19 fev.)
Abre-se um ciclo em que o aquariano deve vivenciar, nas próximas semanas, a experiência da partilha, da cooperação e do amor comprometido. O dia é excelente para assinar contratos, começar um novo trabalho ou parceria de negócios e até para firmar um compromisso amoroso. Em casa, porém, há algum sufoco a resolver.

PEIXES (20 fev. a 20 mar.)
Hoje a Lua começa mais uma rodada pelo céu, com sua fase nova no signo de Leão. Aproveite o momento para começar de forma concreta algo pelo bem da sua saúde e vitalidade, como um exercício físico ou programa de alimentação saudável. Você ganha, também, fôlego para render mais no trabalho. Novidades nesse campo!

Excepcionalmente, nesta edição, não publicaremos os jogos

D4Sign c64de499-06bb-47e9-87d0-269e11c4d737 - Para confirmar as assinaturas acesse https://secure.d4sign.com.br/verificar
Documento assinado eletronicamente, conforme MP 2.200-2/01, Art. 10º, §2.

Colaboração de SOFIA ALVES

O Nannai para grupo exclusivo

O Resort Nannai, um dos mais exclusivos da praia de Muro Alto, eleito como o 7º melhor hotel do Brasil na sua categoria, está com experiência única para o verão 2024. Criou um voo inteiro de classe executiva, da operadora ViagensPromo, que levará hóspedes saindo de São Paulo (Guarulhos) ao Recife, com direito a transfer exclusivo para o hotel. Ao longo do caminho, espumante, gastrô de primeira e muitos mimos. O VP Premium é um voo inédito doméstico de alto padrão que vai oferecer conforto e requinte a bordo do Boeing 737-500 para apenas 52 passageiros.

>

Entre os diferenciais, refeição com requintes de classe executiva e bebidas alcoólicas e não alcoólicas ilimitadas. A primeira saída está programada para dia 6 de janeiro e contemplará, além da ida e volta, sete noites de hospedagem em regime de meia pensão e em apartamento categoria jardim do Nannai, transfer privativo em carro executivo entre Recife e o hotel. O valor da viagem poderá variar entre R$28 e R$35 mil por pessoa. É nosso Litoral Sul mostrando que tem turismo para todos os públicos e bolsos.

DIVULGAÇÃO

O prefeito Mano Medeiros e a primeira-dama Andréa Medeiros receberam o arcebispo dom Paulo Jackson em Jaboatão para a 1ª missa do religioso à frente da Arquidiocese de Olinda e Recife

Niver ACP

O presidente da Associação Comercial de Pernambuco, Tiago Carneiro, comemora os 184 anos da instituição amanhã, às 19h, com o lançamento do livro "Associação Comercial de Pernambuco - Rumo aos 200 anos", na sede do Palácio do Comércio, no Marco Zero. O CEO das Pernambucanas já confirmou presença.

Tarde de joias

Juliana Santos comanda um almoço na Dona Santa em torno do diretor da Talento Joias, Jacques Rodrigues, que virá mostrar as novidades da joalheria, com pocket desfile na maison de Boa Viagem. O menu terá assinatura de Sophia Lins com direito a jazz, da Orquestra Bravo, e décor assinado por Sílvio Medeiros e Fabiano Reis. Uma tarde para conferir as novas do VER24 em joias e roupas.

Direito delas 1

A embaixadora da Suécia no Brasil, Karin Wallensteen, traz para o Recife, através do Consulado da Suécia em Pernambuco e TJPE, a exposição Her Rights! Money, Power, Autonomy (direitos dela! dinheiro, poder, autonomia). A iniciativa destaca a evolução histórica das conquistas femininas - especialmente rumo à independência econômica!

Direito delas 2

A mostra será aberta ao público dia 4 de setembro, na sede da Escola Judicial do TJPE (ESMAPE). Erik Limongi Sial, cônsul da Suécia aqui no estado, destaca ser "a iniciativa de relevante interesse contemporâneo, por tratar do tema equidade de gênero em suas múltiplas perspectivas".

Ciência comprova

Tristeza causa câncer? Pesquisadores da University Medical Center Groningen, da Holanda, decidiram estudar dados científicos que confirmam ou rechaçam essa teoria. E analisaram 320 mil pessoas na Holanda, Reino Unido, Noruega e Canadá. Os resultados afastaram essa teoria. Publicado pela Sociedade Americana de Câncer, o estudo teve como base o inquérito internacional Psychosocial Factors and Cancer Incidence.

THIAGO LEMOS

O senador Fernando Dueire e o deputado estadual Jarbas Filho posando ao lado do professor Maurício Pina durante o lançamento do seu livro sobre a BR-232, ocorrido na última segunda-feira

Mulheres no topo

A deputada Tabata Amaral, nossa primeira-dama municipal, comemora: A Câmara aprovou o Projeto da sua iniciativa (1246/21) com apoio de outros deputados que reserva para as mulheres 30% das vagas titulares de conselhos de administração das empresas públicas.

>

A proposta já seguiu para o Senado. No setor público, a reserva deverá ser implementada gradualmente.

Real e necessário

A Netflix está numa fase de bons documentários. O "13º Emenda" deve ser visto. Trata do sistema prisional norte-americano. Seu título é uma referência à lei que regula o sistema carcerário no país e que sofreu alteração, permitindo que prisioneiros executem trabalhos sem remuneração. A produção debate as injustiças sociais e como a constituição é usada para oprimir sobretudo os negros. Um filme essencial para entender também como aquela realidade impacta no sistema brasileiro. O filme recebeu o prêmio BAFTA Awards.

D4Sign c64de499-06bb-47e9-87d0-269e11c4d737 - Para confirmar as assinaturas acesse https://secure.d4sign.com.br/verificar
Documento assinado eletronicamente, conforme MP 2.200-2/01, Art. 10º, §2.

FOLHA de PERNAMBUCO 25 ANOS
Telefone - 3425-5848
Aproxime a câmera do celular do QR Code >
www.robertajungmann.com.br
rjfolhape@gmail.com

DIVULGAÇÃO

Luciana Braga e Dani Mattar arrasando em lançamento de coleção primavera-verão 24, com looks que são a cara da estação da luz

Circulando

O colega Rahldney Santos reúne todos, sexta, às 10h30, em café da manhã no Bargaço, para o lançamento do seu seu blog, que vai contar com um time de notáveis colunistas. Certeza de sucesso antecipado.

No Dia Mundial do Cachorro, a Livraria Da Praça promove o 1º Encontro de Pets, com desfile e premiação do melhor look. Será dia 26, às 15h.

É hoje à noite, no apartamento de João Marinho, o lançamento da coleção verão de Lenny Niemeyer com a presença da estilista carioca.

A conselheira federal da OAB, Adriana Caribé, integra painel na Conferência Nacional da Advocacia Brasileira, de 27 a 29, em Belo Horizonte, sobre "Justiça de Gênero: Protagonismo da Mulher e as Carreiras Jurídicas".

As principais novidades envolvendo diagnóstico e tratamento de câncer pulmonar serão debatidas no 8º Simpósio Internacional de Câncer de Pulmão Oncologia D'Or, sexta e sábado, no Mar Hotel.

Mar a dentro

O chef Pedro Godoy é só alegria para receber os amigos e chefs André Saburó, do Quina do Futuro, e Caio Soter, do Pacato (BH), no seu Voar Restaurante, em Boa Viagem. Juntos, os três cozinheiros estão preparando, hoje, preciosas técnicas gastronômicas que misturam os crustáceos do litoral pernambucano com os ingredientes do mineiro Soter.

Collab

Uma collab entre a CasaCor PE 2023 e a marca de cerâmica recifense O Studio Faz promete fazer os olhos do público brilharem. É que as diretoras da mostra se juntaram a Marina Coentro e Bárbara Serra e desenvolveram uma linha exclusiva de xícaras, prato para risoto, petisqueiras, travessas e bowls, que será comercializada exclusivamente na loja CasaCor durante o evento.

"A Câmara está com um poder muito grande, e ela não pode usar esse poder para humilhar o Senado e o Executivo"

FERNANDO HADDAD, MINISTRO DA FAZENDA.

Criticando abertamente o poder do presidente da Câmara, Arthur Lira, que pediu retratação da fala do ministro de Lula.

PAULLO ALLMEIDA

Adriana Costa apostou em um vibrante vestido verde para brilhar em recente noite de casamento que reuniu toda sociedade

★★★★★★★★★★★★

NIVER DO DIA

Rodrigo Longman, Fernando Bastos, Aninha Guthman, Arnaldo Cascaro, Marlene Macedo, Renato Maia Júnior, Miriam Dias, Suely Moraes, Stela de Lucas Simon, Ana Moura, Jussara Monteiro, Ronilza Spinelli, Juliana Cairo e André Longo

D4Sign c64de499-06bb-47e9-87d0-269e11c4d737 - Para confirmar as assinaturas acesse https://secure.d4sign.com.br/verificar
Documento assinado eletronicamente, conforme MP 2.200-2/01, Art. 10º, §2.

PAULLO ALLMEIDA

Presidente do Porto Social, **Fábio Silva** apresenta detalhes do edital, que foi lançado ontem e contou com presença de **João Campos**

Edição 2023 do **Programa de Qualificação de Iniciativas Sociais** selecionará 75 projetos. Inscrições estão abertas e vão até 19 de setembro

Porto Social lança edital para projetos

DANIELLE SANTANA

A Associação Incubadora Porto Social, integrante da Rede Muda Mundo, lançou ontem a 8ª edição do Programa de Qualificação de Iniciativas Sociais. Batizado neste ano como CAIS, o programa tem o objetivo de oferecer mentoria, desenvolvimento, estruturação e aceleração para iniciativas de impacto social.

Na edição de 2023 serão selecionados 75 projetos da Região Metropolitana do Recife (RMR) que atuem com foco em comunidades e territórios. As inscrições, abertas ontem, podem ser realizadas por meio do site da associação (portosocial.com.br) até o dia 19 de setembro.

De acordo com o edital, a divulgação da lista com as iniciativas classificadas acontecerá em 20 de setembro. Em seguida, os responsáveis pelos projetos farão uma apresentação para uma banca avaliadora. O resultado será divulgado no dia 25 de outubro.

Aporte de R$ 1,1 milhão

Neste ano, o projeto receberá um aporte de R$ 1,1 milhão da Prefeitura do Recife. Presente no lançamento do edital, o prefeito João Campos falou sobre a importância da integração entre o poder público e o terceiro setor. "Não faltam pessoas com boa vontade no mundo, mas ela precisa ser organizada. Com esse edital, vai ser possível oferecer mentoria e uma série de especialistas com experiência em projetos sociais e trabalho de impacto. Precisamos unir esforços", afirmou.

Presidente do Porto Social, Fábio Silva falou sobre o processo de seleção aberto ontem. "Quem tem uma iniciativa social, um projeto ou até mesmo uma ideia e quer causar mais impacto ou entender esse mundo do empreendedorismo social, pode participar desse edital. Vamos ter uma jornada de mentores e conteúdo capaz de transformar muitas vidas".

Iniciativas qualificadas

Nas últimas sete edições, o programa, que fortalece as redes da sociedade civil e contribui para a redução da desigualdade social, foi responsável pela qualificação de 350 iniciativas na capital pernambucana. Entre elas, o projeto Amor Forte, que promove a cidadania na Zona Oeste do Recife.

Gabriela Machado, representante da Amor Forte, falou sobre o diferencial que a capacitação trouxe para a iniciativa. "O Porto Social deu outro rumo para a nossa história. Tínhamos essa necessidade de profissionalizar porque agíamos muito por instinto. Aqui encontramos acolhimento, mentores capacitados e aprendemos de tudo. Começamos impactando 900 pessoas e hoje impactamos mais de 2 mil em diversas comunidades", afirmou.

METRÔ

Estações permanecem fechadas

Descumprindo uma ordem judicial do Tribunal Regional do Trabalho da 6ª Região (TRT-6), os metroviários de Pernambuco optaram por seguir de braços cruzados. Desta forma, todas as estações do Metrô do Recife continuaram fechadas, ontem.

A ordem era para que todas elas, mesmo em meio ao processo de greve dos metroviários, abrissem as portas e funcionassem normalmente, com 100% da frota, nos horários de pico, que se estende das 5h30 às 8h30 e das 17h às 20h. O TRT-6 também havia sinalizado que o descumprimento teria como consequência o pagamento de uma multa diária no valor de R$ 60 mil.

"A direção do Sindmetro/PE já está tomando as medidas judiciais cabíveis frente a decisão do TRT6. Por enquanto, não vamos tomar nenhuma decisão precipitada, mantendo a greve por tempo indeterminado, e acatando a decisão enquanto ela durar", disse Luiz Soares, presidente do Sindmetro/PE.

Após assembleia realizada na última segunda-feira, os metroviários partiram em caravana rumo a Brasília. A categoria, que retomou a paralisação na capital pernambucana no último final de semana, busca avançar na negociação com o Governo Federal sobre as reivindicações. Para tratar do assunto, os trabalhadores se reúnem com representantes da Secretaria de Coordenação e Governança das Empresas Estatais (SEST) hoje. Os profissionais também farão um ato amanhã para chamar atenção sobre a retirada da Companhia Brasileira de Trens Urbanos (CTBU) do Plano Nacional de Desestatização (PND).

Alternativas para usuários

Diante do cenário de greve, o Grande Recife ativou três linhas especiais de ônibus. São elas: TI Jaboatão/TI Barro (238), TI Camaragibe/TI TIP (2481) e TI Joana Bezerra/TI Afogados/TI Barro (858).

OPORTUNIDADE
DE EMPREGO
no Cabo de Santo Agostinho

A JDF DISTRIBUIDORA contrata entregador(a) de jornais para atuar na área do Cabo.
Mais informações, entrar em contato pelo **81.9.8821.9286** ou pelo e-mail: *jdfcavalcanti@hotmail.com*

JDF CAVALCANTI
DISTRIBUIDORA

CAIXA

MINISTÉRIO DA FAZENDA
GOVERNO FEDERAL BRASIL UNIÃO E RECONSTRUÇÃO

AVISO DE VENDA

Edital de Leilão Público nº 0001/0223 CPA/RE

A CAIXA ECONÔMICA FEDERAL - CAIXA, por meio da CN Manutenção de Bens, torna público aos interessados que venderá, pela maior oferta, respeitado o preço mínimo de venda, constante do anexo II, deste Edital, no estado físico e de ocupação em que se encontra(m), imóvel (is) recebido (s) em garantia, nos contratos inadimplentes de Alienação Fiduciária, de propriedade da CAIXA. O Edital de Leilão Público - Condições Básicas, do qual é parte integrante o presente aviso de Venda, estará à disposição dos interessados de 11/08/2023 até 26/09/2023, em horário bancário, nas Agências da CAIXA em todo território nacional, no site www.fidalgoleiloes.com.br e no escritório do (a) leiloeiro (a) PATRÍCIA AVELAR MONTEIRO FIDALGO, no endereço Rua Arquiteto Heitor de Melo, nº 91 – Vila Euthalia, São Paulo/SP – CEP 03519-000, Telefones (11) 2653-8583 / (11) 2653-0553, no horário de segunda a sexta-feira, das 08h15 às 18h00, contato@fidalgoleiloes.com.br. O Edital estará disponível também no site: www.caixa.gov.br/imoveiscaixa. O 1° leilão realizar-se-á no dia 12/09/2023, às 10h (horário de Brasília), e os lotes remanescentes, serão ofertados no 2° leilão no dia 27/09/2023, às 10h (horário de brasília), ambos exclusivamente no site do leiloeiro www.fidalgoleiloes.com.br.

CEMAB – CN MANUTENÇÃO PARA ALIENAÇÃO DE BENS

D4Sign c64de499-06bb-47e9-87d0-269e11c4d737 - Para confirmar as assinaturas acesse https://secure.d4sign.com.br/verificar
Documento assinado eletronicamente, conforme MP 2.200-2/01, Art. 10º, §2.

■ **Greg** venceu na categoria 'criação gráfica' com a arte "O que vem pela frente", publicada na **Folha Mais** em 1º de janeiro do ano passado

Folha é premiada no Cristina Tavares

DANIELLE SANTANA

Concorrendo com a arte "O que vem pela frente", o artista gráfico da **Folha de Pernambuco**, Greg, foi vencedor da 27ª edição do Prêmio Cristina Tavares de Jornalismo, na categoria criação gráfica.

A arte vencedora ilustrou o texto da editoria de Sabores, publicada na **Folha Mais**, em 1º de janeiro de 2022. De acordo com o artista, o trabalho foi desenvolvido para expressar a esperança do Ano Novo.

"Estou muito feliz com a premiação, é sempre importante ter esse reconhecimento da arte. A ilustração foi feita em um momento que tínhamos acabado de sair de uma pandemia e representa a esperança de tudo que estava por vir", afirmou Greg.

A tradicional premiação do jornalismo pernambucano, realizada ontem, é promovida anualmente pelo Sindicato dos Jornalistas Profissionais do Estado de Pernambuco (Sinjope) e pela Federação Nacional dos Jornalistas (Fenaj).

Neste ano, a entrega dos troféus foi realizada no auditório da Associação Médica de Pernambuco (AMPE), no bairro da Boa Vista, centro da capital pernambucana. Além de jornalistas, o evento também reuniu representantes do cenário político como o vereador do Recife, Ivan Moraes, e o deputado estadual João Paulo.

Em sua 27ª edição, o Prêmio Cristina Tavares de Jornalismo, que é o quinto maior da classe no país, recebeu a inscrição de mais de cem trabalhos nas categorias profissional e estudante.

Outros profissionais foram finalistas

O fotógrafo Paullo Allmeida, da Folha de Pernambuco, e o artista gráfico e editor de arte do jornal, João Lin, também figuraram entre os finalistas das categorias fotojornalismo e criação gráfica - respectivamente - desta edição do Cristina Tavares.

"Amadurecimento dos trabalhos"

Para o presidente do Sinjope, Jailson da Paz, o prêmio marca a valorização do jornalismo realizado no Estado. "Visualizamos um amadurecimento dos trabalhos e das pautas abordadas na edição deste ano, trazendo para o Cristina Tavares uma referência entre premiações de jornalismo em todo o país", destacou.

A premiação contou com o patrocínio da CEPE (Companhia Editora de Pernambuco) e apoio da Prefeitura do Recife, Governo de Pernambuco, Alepe, Câmara do Recife, Prefeitura do Paulista e da Prefeitura de Igarassu.

ED MACHADO

Greg exibe prêmio que ganhou na **27ª edição do Cristina Tavares**, realizado no auditório da AMPE

> "Estou muito feliz com a premiação, é sempre importante ter esse reconhecimento da arte. A ilustração foi feita em um momento que tínhamos acabado de sair de uma pandemia e representa a esperança de tudo que estava por vir"
>
> GREG - ARTISTA GRÁFICO

UNICAP

Com arcebispo, semestre é aberto

ARTHUR MOTA

Numa das primeiras atividades enquanto novo arcebispo de Olinda e Recife, Dom Paulo Jackson presidiu a celebração eucarística que deu início ao semestre letivo de 2023.2 da Universidade Católica de Pernambuco (Unicap), no Santuário Nossa Senhora de Fátima, no Bairro da Boa Vista. O líder religioso ressaltou a importância de transformar os saberes acadêmicos em discenimento para melhor tomar decisões nos mais diferentes contextos da vida.

"Todos nós estamos com essa sede imensa de sabedoria, não somente do saber técnico acadêmico. É importante transformar o saber em sabedoria e isso é obra do Espírito Santo", pregou Dom Paulo.

Novo arcebispo ministra aula

Como um dos primeiros atos enquanto Arcebispo, Dom Paulo ministrou uma aula para os alunos dos cursos de Filosofia e Teologia da Católica, na tarde de ontem. "Conversei com os alunos sobre o processo dos estudos bíblicos durante os séculos. E na homilia, falando para os seminaristas, os padres, os formadores e o corpo docente da Unicap, refletimos sobre a fonte da verdadeira sabedoria, Jesus é a verdadeira fonte de sabedoria".

Dom Paulo Jackson assume a Arquidiocese de Olinda e Recife com a missão de instruir 20 municípios, que estarão sob seu comando a partir deste domingo. O sacerdote sucede Dom Fernando Saburido, que por 14 anos foi responsável pela Arquidiocese.

D4Sign c64de499-06bb-47e9-87d0-269e11c4d737 - Para confirmar as assinaturas acesse https://secure.d4sign.com.br/verificar
Documento assinado eletronicamente, conforme MP 2.200-2/01, Art. 10º, §2.

LEILÃO DE ALIENAÇÃO FIDUCIÁRIA Online

BANCO PAN ZUK

DORA PLAT, Leiloeira Oficial, inscrita na JUCESP nº 744, autorizada pelo atual Credor Fiduciário ***BANCO PAN S/A***, inscrito no CNPJ sob nº 59.285.411/0001-13, com sede em São Paulo/SP, detentor dos direitos do crédito objeto do Instrumento Particular de Financiamento com Constituição de Alienação Fiduciária em Garantia, Emissão de Cédula de Crédito Imobiliário e Outras Avenças, e Cédula de Crédito Imobiliário nº 10192340, Série 2016, datados de 29/04/2016, sendo outrora credora a ***BRAZILIAN MORTGAGES COMPANHIA HIPOTECÁRIA***, inscrita no CNPJ sob nº 62.237.367/0001-80, com sede em São Paulo/SP, firmados entre Credor e Fiduciante: ***LAURA SANTOS DUARTE***, brasileira, viúva, do lar, portadora do RG nº 852.122-SDS/PE, inscrita no CPF sob nº 847.639.494-20, residente e domiciliada em Paulista/PE, e devedores: ***ANTONIO HENRIQUE SANTOS DUARTE***, brasileiro, dentista, portador do RG nº 4.754.447-SSP/PE, inscrito no CPF sob nº 023.797.474-66, e sua esposa ***FERNANDA DE VASCONCELLOS CAVALCANTI***, brasileira, dentista, portadora do RG nº 4.426.029-SSP/PE, inscrita no CPF sob nº 030.505.614-08, casados pelo regime da comunhão parcial de bens, residentes e domiciliados em Recife/PE, já qualificados no citado Instrumento Particular, promoverá a venda em 1º ou 2º leilão fiduciário, de modo somente ***On-line***, do imóvel abaixo descrito, nas datas, hora e local infracitados, na forma da lei 9.514/97. **1. Local da Realização dos leilões:** Os leilões serão realizados exclusivamente pela Internet, através do site *www.portalzuk.com.br*. **2. Descrição do imóvel: Uma casa residencial** de alvenaria e telhas, designada pela letra "B", edificada no lote de terreno próprio de nº 17, da quadra "A", do loteamento Santa Maria, situado na Praia de Nossa Senhora do Ó, Comarca de Paulista/PE, medindo o terreno no seu todo 331,20m², e a casa com 171,88m² contendo a referida casa, os seguintes cômodos e confrontações: 1 terraço social em L, 2 salas, 3 quartos sociais, 2 banheiros sociais, circulação interna, cozinha, despensa, área de serviço com lavanderia e dependência completa de empregada, com 171,88m² de área construída; limitando-se: pela frente, com a rua projetada; lado direito, com a casa A; lado esquerdo, com a casa C; e fundo, com rua projetada. **Av. 9** Para constar que o endereço atual do imóvel é rua Tunísia, nº 34 (trinta e quatro), antiga casa B, localizado no bairro de Nossa Senhora do Ó, em zona urbana, Paulista/PE. **Av. 12** Para constar os limites atuais da casa nº 34, quais sejam: frente - rua Tunísia; direito - lote nº 16; esquerdo - lote nº 18B, ambos da mesma quadra; e, fundo - área denominada "Sítio Novo". **Av.15** Para retificar o nome do loteamento onde encontra-se localizado o imóvel objeto da presente matrícula, que consta erroneamente como sendo Santa Maria, quando na realidade o nome correto do loteamento é Santa Maria II. **Imóvel objeto da matrícula nº 25.499 do 1º Ofício de Registro de Imóveis de Paulista/PE. Observação:** Imóvel ocupado. Desocupação por conta do adquirente, nos termos do art. 30 e parágrafo único da lei 9.514/97. **3. Datas e valores dos leilões: >1º Leilão: 30/08/2023,** às **14:00** h. Lance mínimo: R$ **682.631,03**. **>2º Leilão: 31/08/2023**, às **14:00** h. Lance mínimo: R$ **396.587,58**. **4. Condição de pagamento:** À vista, mais a comissão de 5% ao leiloeiro. **5. Condições Gerais e de venda: 5.1.** Interessados em participar do leilão de modo on-line, cadastrar-se-ão no site portalzuk.com.br e se habilitarão, com antecedência de até 1 hora, sendo que os lances on-line se darão exclusivamente através do site, respeitado o lance mínimo e o incremento estabelecido. **5.2.** O(s) fiduciante(s) será(ão) comunicado(s) na forma do parágrafo 2º-A do artigo 27 da lei 9.514/97, das datas, horários e locais da realização dos leilões fiduciários, para no caso de interesse, exercer o direito de preferência na aquisição, na forma estabelecida no parágrafo 2ºB do mesmo artigo, devendo apresentar manifestação formal do interesse. **5.3.** A(s) venda(s) será(ão) efetuada(s) em caráter "ad corpus" e no estado de conservação física, documental/registral em que se encontra(m), inclusive em relação à eventual necessidade de averbação de construção/ampliação, que correrão por conta do arrematante. **5.4.** O(s) arrematante(s) terá(ão) o prazo de 24 horas, para efetuar o(s) pagamento(s) da totalidade do(s) preço(s) e da comissão do leiloeiro, correspondente a 5% sobre o valor de arremate, inclusive o devedor fiduciante, no caso do exercício do direito de preferência, na forma da lei. No caso do não cumprimento da obrigação assumida de pagamento da totalidade do preço e da comissão do leiloeiro, no prazo estabelecido, não será concretizado a transação de compra e venda e estará o proponente, sujeito a sanções de ordem judicial, a título de perdas e danos. **5.5.** Em caso de inadimplemento do valor de arrematação, por desistência do arrematante, desfar-se-á a venda e será cobrada uma multa moratória no valor de 4% (quatro por cento) da arrematação para pagamento de despesas administrativas, bem como poderá ainda o Leiloeiro emitir título de crédito para a cobrança de tais valores, encaminhando-o a protesto, por falta de pagamento, se for o caso, sem prejuízo da execução prevista no artigo 39, do Decreto nº 21.981/32, além da inclusão do arrematante nos serviços de proteção ao crédito. **5.6.** Caso haja arrematante, quer em primeiro ou segundo leilão, a escritura de venda e compra, será lavrada em até 60 dias, contados da data do leilão. **5.7.** Correrão por conta do arrematante, todas as despesas relativas à transferência do imóvel arrematado, tais como, taxas, alvarás, certidões, ITBI - Imposto de transmissão de bens imóveis, foro e laudêmio, quando for o caso, escritura, emolumentos cartorários, registros etc. A escolha do tabelião responsável pela lavratura da escritura pública, caberá exclusivamente ao **VENDEDOR**. **5.8.** Todos os débitos incidentes sobre o(s) imóvel(eis), que tenham fato gerador a partir da data da realização do leilão, serão de exclusiva responsabilidade do(s) arrematante(s). **5.9.** Na forma do disposto no artigo 448, do Código Civil, o Vendedor se responsabiliza por eventual evicção, somente até o valor recebido a título de arremate, excluídas quaisquer perdas. **5.10.** Eventuais avisos/menções de ações judiciais, no site portalzuk.com.br, na divulgação desse leilão, aderirão ao edital. **5.11.** As demais condições obedecerão ao que regula o Decreto nº 21.981/32, com as alterações introduzidas pelo Decreto nº 22.427/33, que regulam a atividade da leiloaria.

MAIS INFORMAÇÕES: 3003.0677 | PORTALZUK.com.br

IMÓVEIS
Apartamentos
Vendem-se

MADALENA

LP375 - APARTAMENTO C/ 110 M, 3 QUARTOS, 1 SUITE, SL /2 AMBS, COZ., WC SOC. VAR., COZ., SALA PARA 02 AMBIENTES, TODO COM ARMAR., 2 VAGAS, ELEVADOR, SALÃO FESTA, PLAY E SALÃO DE JOGOS, R$ 495 MIL,ACEITAMOS FINANCIAMENTO OU ALUGUEL R$ 3.700,00 COM AS TAXAS, LIGUE PARA OS TELEFONES: 991919003/,99995-5055/ 986967550 CRECI 9355J

PARNAMIRIM

LP 385 - APTO COM 146M, 3 QTS, SUITE, SL P/02 AMB, VAR., COZ.,WC SOC., DCE, TODO COM ARMAR., 2VGS, ELEV., LAZER COMPLETO, R$ 760 MIL, ACEIT. FINANC., MARQUE SUA VISITA !!! F- 991919003/986967550 CRECI 9355J

ROSARINHO

LP 214 - APARTAMENTO TODO C/ ARMÁRIOS C/ 87 M, 2 QUARTOS, SUITE C/ CLOSET,WC SOC E WC DE SERV, SALA PARA 02 AMBIENTES, COZ., DECOR. E REFORMADO, 1 VAGA, ELEV., IMPERDÍVEL, MARQUE SUA VISITA, R$ 285 MIL, AC FINANC., F. 986967550/3037-5200/991919003 CRECI 9355J

TORRE

LP 238 - OPORTUNIDADE APARTAMENTO TODO REFORMADO E DECORADO C/ 62 M,2 QUARTOS, SALA PARA 2 AMBIENTES, COZINHA., WC SOCIAL,WC DE SERV, 1 VAGA,ARMAR., ELEV, SALÃO DE FESTA, PLAY, QUADRA, R$ 285 MIL, AC. FINANC., TELS- 991861864/ 999184740/98696-7550 CRECI 9355J

LP 244 - IMPERDIVEL OPORTUNIDADE ÚNICA APARTAMENTO COM 54M, 2 QTS COM 1 SUITE, WC SOC, COZ., SL P/ 02 AMB, WC SOCIAL, TODO COM ARMARIOS, 1VG, ELEV., SALÃO DE FESTA, PISCINA, PLAY, R$ 350MIL, AC. FINANC., TELS - 99191-9003/98696-7550 CRECI 9355J

LP 250 - IMPERDÍVEL APTO COM OTIMA LOCALIZ. C/ 52M, 2 QTS, 1STE, SL P/ 02 AMB, WC SOCIAL, COZ., TODO COM ARMÁRIOS, ELEV., PISCINA, SALÃO DE FESTA, PLAY, 2VGS, R$ 450 MIL, AC FINANC, MARQUE SUA VISITA, F – 99191-9003/ 98696 7550/ 3037 5200

RIO DOCE

LP 2104 - APTO A 50M DA PRAIA C/ 60M, 2 QTS, SALA PARA 02 AMB, WC SOCIAL, COZ., AREA DE SERVIÇO, 1 VG FIXA, R$ 185 MIL, AC. FINANC., TELS - 99191 9003/ 986967550 CRECI 9355J

CARUARU

APARTAMENTO MOBILIADO NO BAIRRO UNIVERSITARIO POR R$ 1.000,00. F. 9.8817-3755/ 9.9782-7084.

APARTAMENTO MOBILIADO NO BAIRRO UNIVERSITARIO POR R$ 1.000,00. F. 9.8817-3755/ 9.9782-7084.

VITORIA DE SANTO ANTÃO

APARTAMENTO MOBILIADO COM PISCINA. VALOR MENSAL R$ 1.400,00. TELS. 9.8817-3755/ 9.9782-7084

IMÓVEIS
Casas
Vendem-se

CANDEIAS

02 PAVIMENTOS, 04 QTS, TERRENO 15 X 30. EXCELENTE LOCALIZACAO. NEG. URG. F.(81) 9.9704-5593

JARDIM PIEDADE

3QTS, SENDO 1 SUITE. 100 M.AV: COM. R$550MIL. F.(81) 9. 9704-5593.

3QTS, SENDO 1 SUITE. 100 M.AV: COM. R$550MIL. F.(81) 9. 9704-5593.

DIVERSOS
Serviços
Profissionais

DENTISTA

JM PROTESE DENTARIA. OTIMA QUALIDADE COM MENOR PRECO. VENHA CONFERIR. RUA MONTE CASTELO, N2570 B. ALTO SANTO ANTONIO/ MORENO. RUA DA ANTIGA DELEGACIA. LIGAR TELEFONE. 9.7907-3097.

JM PROTESE DENTARIA. OTIMA QUALIDADE COM MENOR PRECO. VENHA CONFERIR. RUA MONTE CASTELO, N2570 B. ALTO SANTO ANTONIO/ MORENO. RUA DA ANTIGA DELEGACIA. LIGAR TELEFONE. 9.7907-3097.

COMUNICADO

Convocamos o **Sr. JOSÉ CAIQUE CAMILO DE LIMA – MATRÍCULA 110936**, a comparecer à empresa **Provider Soluções Tecnológicas Ltda.** (CNPJ 01.159.435/0005-70), no endereço ROD. BR 104 KM 62, MÓDULO VERDE, S/N - NOVA CARUARU, CARUARU/PE impreterivelmente no prazo de 48 horas, para tratar da manutenção de seu contrato de trabalho.

*** L O – EMPREENDIMENTOS E PARTICIPAÇÕES LTDA.**, situada na Rua Treze de Maio, 55, Santo Amaro, Recife/PE, CNPJ nº 03.197.606/0001-57, em virtude da lei, FAZ SABER aos seguintes compradores, todos brasileiros, em mora com esta empresa, referente aos "INSTRUMENTOS PARTICULARES DE PROMESSA DE COMPRA E VENDA" dos imóveis designados, da Gleba E, registrado na matrícula 4.660, no RGI de São José da Coroa Grande/PE, a seguir identificados: Kassia Laise Silva Marinho, Solteira, CPF: 113.871.244-20, residente na Rua Pedro Sanguinete, nº 12, Barreiros/PE, CEP: 55560-000, comprador do Imóvel 24 da "Gleba - E", no valor de R$57.400,00, pagou 4 de 136 parcelas, no total de R$1.688,24, encontra-se em atraso desde 15/01/2019 e possui dívida de R$38.042,26; *** L O – EMPREENDIMENTOS E PARTICIPAÇÕES LTDA.**, situada na Rua Treze de Maio, 55, Santo Amaro, Recife/PE, CNPJ nº 03.197.606/0001-57, em virtude da lei, FAZ SABER aos seguintes compradores, todos brasileiros, em mora com esta empresa, referente aos "INSTRUMENTOS PARTICULARES DE PROMESSA DE COMPRA E VENDA" dos imóveis designados, da Gleba D, registrado na matrícula 4.618, no RGI de São José da Coroa Grande/PE, a seguir identificados: Maria Gessica Caroline Da Silva, Solteira, CPF: 135.120.294-42, residente na Travessa I Do Dender, nº 77, Varzea Do Una, São José da Coroa Grande/PE, CEP: 55565-000, comprador do Imóvel 5 da "Gleba - D", no valor de R$205.000,00, pagou 20 de 140 parcelas, no total de R$46.610,36, encontra-se em atraso desde 05/08/2022 e possui dívida de R$23.552,95; *** PORTAL DE SÃO JOSÉ SPE LTDA.**, situada na Rua Treze de Maio, 55, Santo Amaro, Recife/PE, CNPJ 17.570.616/0001-09, em virtude da lei, FAZ SABER aos seguintes compradores, todos brasileiros, em mora com esta empresa, referente aos "INSTRUMENTOS PARTICULARES DE PROMESSA DE COMPRA E VENDA" dos lotes designados, do Loteamento Mirante da Praia, registrado na matrícula 5.306, no RGI de São José da Coroa Grande/PE, a seguir identificados: David Dos Santos Barros, Casado, CPF: 054.720.004-83, residente na Avenida Muniz Falcão, nº 12, Clima bom, Maceio/AL, CEP: 57071-130, comprador do Lote 6, Quadra "K", no valor de R$72.119,93, pagou 10 de 136 parcelas, no total de R$10.312,52, encontra-se em atraso desde 05/01/2023 e possui dívida de R$4.246,46; David Nobre Soares Dos Santos, Casado, CPF: 337.063.444-91, residente na Rua Valerio Silva, nº 497, Pina, Recife/PE, CEP: 51011-660, comprador do Lote 31, Quadra "E", no valor de R$74.900,00, pagou 7 de 136 parcelas, no total de R$7.120,13, encontra-se em atraso desde 05/10/2022 e possui dívida de R$5.983,56; Eleandro Naves, Casado, CPF: 254.589.538-51, residente na Otacílio Tomanik, nº 350, Vila Polopoli, São Paulo/SP, CEP: 05363-000, comprador do Lote 7, Quadra "G", no valor de R$79.900,00, pagou 3 de 136 parcelas, no total de R$6.392,00, encontra-se em atraso desde 05/02/2023 e possui dívida de R$3.968,02; comprador do Lote 8, Quadra "G", no valor de R$79.900,00, pagou 3 de 136 parcelas, no total de R$6.392,00, encontra-se em atraso desde 05/02/2023 e possui dívida de R$3.968,02; Elvano Santos de Lima, Casado, CPF: 025.998.064-10, residente na Avenida Mário Henrique Mafra, nº 1286, Parque Capibaribe, São Lourenço da Mata/PE, CEP: 54720-001, comprador do Lote 10, Quadra "G", no valor de R$74.900,00, pagou 5 de 136 parcelas, no total de R$6.970,93, encontra-se em atraso desde 05/11/2022 e possui dívida de R$5.767,76; *** NOVA TAMANDARÉ EMPREENDIMENTO IMBILIÁRIOS SPE S/A.**, situada na Rua Treze de Maio, 55, Santo Amaro, Recife/PE, CNPJ 32.386.032/0001-63, em virtude da lei, FAZ SABER aos seguintes compradores, todos brasileiros, em mora com esta empresa, referente aos "INSTRUMENTOS PARTICULARES DE PROMESSA DE COMPRA E VENDA" dos lotes designados, do Loteamento Nova Tamandaré, registrado na matrícula 3.124, no RGI de Tamandaré/PE, a seguir identificados: Gilson Carlos Dos Santos, Casado, CPF: 735.460.384-87, residente na Rua Nova Campinas, nº 83, Centro, Tamandaré/PE, CEP: 55578-000, comprador do Lote 8, Quadra "20", no valor de R$78.352,32, pagou 16 de 136 parcelas, no total de R$14.829,96, encontra-se em atraso desde 05/09/2022 e possui dívida de R$7.444,73; Isaias Jose da Silva, Casado, CPF: 084.228.234-38, residente na Rua Nelson Ferreira, Nº 04, Estrela do mar, Tamandaré/PE, CEP: 55578-000, comprador do Lote 7, Quadra "55", no valor de R$67.900,00, pagou 18 de 120 parcelas, no total de R$14.318,48, encontra-se em atraso desde 05/03/2022 e possui dívida de R$12.301,85; Ana Paula Rodrigues De Moura, Divorciada, CPF: 042.517.304-61, residente na Rua Deolindo Tavares, nº 246, Imbiribeira, Recife/PE, CEP: 51180-020, comprador do Lote 7, Quadra "57", no valor de R$67.900,00, pagou 20 de 120 parcelas, no total de R$16.404,34, encontra-se em atraso desde 05/01/2023 e possui dívida de R$4.776,65; Liz Kariny Vieira Santos, Solteira, CPF: 071.161.804-60, residente na Rua Do Rosario, nº 186, Cidade Alta, Caruaru/PE, CEP: 55031-205, comprador do Lote 12, Quadra "18", no valor de R$106.563,70, pagou 23 de 136 parcelas, no total de R$25.357,01, encontra-se em atraso desde 05/09/2022 e possui dívida de R$8.765,12; Alexandre Henrique Lins, Solteiro, CPF: 036.527.204-31, residente na Rua Samuel Hardmem , nº 150, Campinas, Tamandaré/PE, CEP: 55578-000, comprador do Lote 14, Quadra "7", no valor de R$129.900,00, pagou 17 de 120 parcelas, no total de R$ 27.180,69, encontra-se em atraso desde 05/12/2022 e possui dívida de R$6.680,26; Deyviton Olimpio Dos Santos, Solteiro, CPF: 075.180.554-81, residente na Rua Vila Juan , S/N, Loteamento Barcelona, Quadra B, Lote 10, Santo Inácio, Tamandaré/PE, CEP: 55578-000, comprador do Lote 30, Quadra "17", no valor de R$92.800,00, pagou 24 de 136 parcelas, no total de R$23.289,22, encontra-se em atraso desde 05/01/2023 e possui dívida de R$3.577,33; Igor Filipe Araujo De Oliveira, Solteiro, CPF: 115.412.054-64, residente na 1ª Travessa Presidente Café Filho, nº 55, Apto. 01 A, Jardim Panorama, Caruaru/PE, CEP: 55044-014, comprador do Lote 2, Quadra "45", no valor de R$52.899,80, pagou 31 de 120 parcelas, no total de R$17.160,44, encontra-se em atraso desde 05/06/2022 e possui dívida de R$8.126,50; Jhonatan Lino De Oliveira, Solteiro, CPF: 132.159.534-47, residente na Rua Mal Deodoro Da Fonseca, nº 35, Centro, Escada/PE, CEP: 55500-000, comprador do Lote 25, Quadra "63", no valor de R$80.989,84, pagou 6 de 48 parcelas, no total de R$22.171,38, encontra-se em atraso desde 05/03/2022 e possui dívida de R$25.209,60; Nivaldo Barbosa Da Silva, Solteiro, CPF: 044.513.034-27, residente na Rua Lotto Governador Eduardo Campos, nº 169, Areia Branca, Tamandaré/PE, CEP: 55578-000, comprador do Lote 2, Quadra "25", no valor de R$73.381,11, pagou 16 de 136 parcelas, no total de R$13.986,83, encontra-se em atraso desde 05/03/2022 e possui dívida de R$9.883,02; Rafael Batista Da Silva, Solteiro, CPF: 015.035.804-07, residente na Rua Olegario Batista Castanha, nº 63, Campinas, Tamandaré/PE, CEP: 55578-000, comprador do Lote 16, Quadra "57", no valor de R$171.134,76, pagou 17 de 120 parcelas, no total de R$40.128,38, encontra-se em atraso desde 05/09/2022 e possui dívida de R$31.421,21; *** PORTAL DE SÃO JOSÉ SPE LTDA**, situada na Rua Treze de Maio, 55, Santo Amaro, Recife/PE, CNPJ 17.570.616/0001-09, em virtude da lei, FAZ SABER aos seguintes compradores, todos brasileiros, em mora com esta empresa, referente aos "INSTRUMENTOS PARTICULARES DE PROMESSA DE COMPRA E VENDA" dos lotes designados, do Loteamento Portal de São José, registrado na matrícula 4.502, no RGI de São José da Coroa Grande/PE, a seguir identificados: Cicera Maria da Silva, Solteira, CPF: 701.227.804-85, residente na Rua 8, nº 10, Mata do cajueiro, São José da Coroa Grande/PE, CEP: 55565-000, comprador do Lote 14, Quadra "H", no valor de R$49.899,60, pagou 9 de 136 parcelas, no total de R$5.102,71, encontra-se em atraso desde 05/12/2022 e possui dívida de R$3.315,33; Jose Etevaldo Silva De Lima, Solteiro, CPF: 816.450.584-68, residente na Rodovia PE 60, 16 Km , Nº 115, São josé da Coroa Grande/PE, CEP: 55565-000, comprador do Lote 15, Quadra "D", no valor de R$74.900,00, pagou 9 de 136 parcelas, no total de R$7.065,83, encontra-se em atraso desde 05/09/2022 e possui dívida de R$5.679,46; Josias Barbosa Da Silva, Solteiro, CPF: 023.562.204-45, residente na Av. Joao Francisco De Melo, nº 1804, Centro, São José da Coroa Grande/PE, CEP: 55565-000, comprador do Lote 11, Quadra "D", no valor de R$66.010,00, pagou 5 de 136 parcelas, no total de R$2.426,85, encontra-se em atraso desde 15/04/2020 e possui dívida de R$29.970,47; Luiz Carlos Arcanjo da Silva, Solteiro, CPF: 184.770.624-04, residente na Rua Vereador Edvaldo Martins de Oliveira, nº 36, charneca, Cabo de Santo Agostinho/PE, CEP: 54500-001, comprador do Lote 1, Quadra "D", no valor de R$44.000,00, pagou 47 de 120 parcelas, no total de R$24.320,06, encontra-se em atraso desde 10/10/2017 e possui dívida de R$12.995,51; *** PORTAL DE SÃO JOSÉ SPE LTDA.**, situada na Rua Treze de Maio, 55, Santo Amaro, Recife/PE, CNPJ 17.570.616/0001-09, em virtude da lei, FAZ SABER aos seguintes compradores, todos brasileiros, em mora com esta empresa, referente aos "INSTRUMENTOS PARTICULARES DE PROMESSA DE COMPRA E VENDA" dos lotes designados, do Loteamento Reserva da Praia, registrado na matrícula 4.694, no RGI de São José da Coroa Grande/PE, a seguir identificados: Isa Carla Barbosa De Carvalho, Solteira, CPF: 833.078.264-68, residente na Rua Carceres, 381, Apto 304 Bloco 01, Bairro Candeias, CEP 54430-170, comprador do Lote 11, Quadra "E", no valor de R$42.154,32, pagou 0 de 136 parcelas, no total de R$ 0,00, encontra-se em atraso desde 17/08/2020 e possui dívida de R$14.600,62; Maria Bernadete De Oliveira Melo, Solteira, CPF: 278.783.334-91, residente na Avenida dois, SN, BL 31 apt 401, Vila Rica, Jaboatão dos Guararapes/PE, CEP: 54100-535, comprador do Lote 16, Quadra "D", no valor de R$54.009,00, pagou 56 de 136 parcelas, no total de R$27.976,33, encontra-se em atraso desde 10/01/2023 e possui dívida de R$ 5.019,40; Emanuel Gonçalves da Silva, Solteiro, CPF: 120.206.164-83, residente na Rua Lídio Florentino, 09, Bairro Centro, CEP 55565-000, São José da Coroa Grande-PE, comprador do Lote 2, Quadra "Q", no valor de R$43.461,60, pagou 0 de 136 parcelas, no total de R$ 0,00, encontra-se em atraso desde 05/06/2020 e possui dívida de R$19.350,60; Rodrigo Ordonio de Albuquerque, Solteiro, CPF: 086.962.194-73, residente na Rua Eng. Jose B. Cavalcante, Nº 884 Ed.Sambaiba, Imbiribeira, Recife/PE, CEP: 51170-135, comprador do Lote 33, Quadra "F", no valor de R$33.130,35, pagou 38 de 100 parcelas, no total de R$15.228,42, encontra-se em atraso desde 10/04/2019 e possui dívida de R$16.705,35; comprador do Lote 34, Quadra "F", no valor de R$33.110,55, pagou 38 de 100 parcelas, no total de R$15.228,42, encontra-se em atraso desde 10/04/2019 e possui dívida de R$16.694,37; *** L O – EMPREENDIMENTOS E PARTICIPAÇÕES LTDA.**, situada na Rua Treze de Maio, 55, Santo Amaro, Recife/PE, CNPJ nº 03.197.606/0001-57, e, **AJMC EMPREENDIMENTO LTDA. – EPP**, com sede na Rua Evaristo da Veiga, nº 217, salas 1007/1008, Casa Amarela, Recife/PE, CNPJ nº 11.096.218/0001-08, em virtude da lei, FAZ SABER aos seguintes compradores, todos brasileiros, em mora com esta empresa, referente aos "INSTRUMENTOS PARTICULARES DE PROMESSA DE COMPRA E VENDA" dos lotes designados, do Loteamento Santo Antônio Agrestina, registrado na matrícula 8.978, no RGI de Agrestina/PE, a seguir identificados: Josefa Cicera da Silva, Solteira, CPF: 056.186.964-28, residente na Rua Presidente Afonso Pena, nº 184, Centro, Caruaru/PE, CEP: 55002-010, comprador do Lote 53, Quadra "G", no valor de R$32.500,00, pagou 32 de 195 parcelas, no total de R$6.108,21, encontra-se em atraso desde 20/10/2021 e possui dívida de R$6.216,94; Ades Waldymar Oliveira E Silva, Solteiro, CPF: 034.732.744-37, residente na Rua Belem Do Para, nº 76, Petrópolis, Caruaru/PE, CEP: 55030-480, comprador do Lote 12, Quadra "A", no valor de R$32.500,00, pagou 3 de 195 parcelas, no total de R$ 828,20, encontra-se em atraso desde 20/07/2022 e possui dívida de R$4.562,03; *** LOTEAMENTO SANTO ANTÔNIO VERTENTES SPE LTDA.**, situada na Rua Treze de Maio, 55, Santo Amaro, Recife/PE, CNPJ 21.683.436/0001-00, em virtude da lei, FAZ SABER aos seguintes compradores, todos brasileiros, em mora com esta empresa, referente aos "INSTRUMENTOS PARTICULARES DE PROMESSA DE COMPRA E VENDA" dos lotes designados, do Loteamento Santo Antônio Vertentes, registrado na matrícula 3.368, no RGI de Vertentes/PE, a seguir identificados: Marianne Amorim De Moraes Figueiroa, Casada, CPF: 076.463.884-08, residente na Rua Feliz Carolino Barbosa, nº 581 - Alto Branco - Campina Grande/PB - 58401-485, comprador do Lote 10, Quadra "C", no valor de R$53.991,44, pagou 2 de 56 parcelas, no total de R$29.385,54, encontra-se em atraso desde 25/01/2021 e possui dívida de R$18.944,17; *** LOTEAR DESENVOLVIMENTO URBANO LTDA.**, com sede na Rua Treze de Maio, n.º 55, Santo Amaro, Recife/PE, CNPJ nº 22.563.907/0001-00, em virtude da lei, FAZ SABER aos seguintes compradores, todos brasileiros, em mora com esta empresa, referente aos "INSTRUMENTOS PARTICULARES DE PROMESSA DE COMPRA E VENDA" dos lotes designados, do Loteamento Vila da Praia, registrado na matrícula 5.279, no RGI de São José da Coroa Grande/PE, a seguir identificados: Josiney Gomes De Magalhaes Ribeiro, Casada, CPF: 831.092.691-04, residente na SHA Conjunto 2 Chácara, 54 B, Lote 18, Aguas Claras, Brasília/DF, CEP: 71993-380, comprador do Lote 11, Quadra "K", no valor de R$65.161,92, pagou 48 de 100 parcelas, no total de R$45.441,62, encontra-se em atraso desde 15/03/2023 e possui dívida de R$3.434,05; Fabio Eduardo Pereira De Lima, Casado, CPF: 031.023.104-35, residente na Rua Divonete Barbosa dos Santos, Nº 198 B, Santo Inácio, Cabo de Santo Agostinho/PE, CEP: 54515-405, comprador do Lote 4, Quadra "N", no valor de R$46.125,00, pagou 54 de 150 parcelas, no total de R$21.386,63, encontra-se em atraso desde 20/03/2023 e possui dívida de R$2.620,37; Jose Marques Silva De Sousa, Casado, CPF: 038.634.574-04, residente na Rua B, Nº 99, Lote 12, Cidade de Deus, Vitória de Santo Antão/PE, CEP: 55614-040, comprador do Lote 4, Quadra "D", no valor de R$55.350,00, pagou 40 de 150 parcelas, no total de R$19.944,04, encontra-se em atraso desde 15/11/2022 e possui dívida de R$5.662,84; Nilson Ricardo Da Silva Junior, Casado, CPF: 013.790.774-51, residente na Rua Itambe, nº 44, Ipsep, Recife/PE, CEP: 51350-030, comprador do Lote 12, Quadra "I", no valor de R$49.000,00, pagou 26 de 63 parcelas, no total de R$38.092,41, encontra-se em atraso desde 20/03/2022 e possui dívida de R$11.897,95; Ricardo Jose Dos Santos, Casado, CPF: 030.275.244-70, residente na Rua Agua Clara, nº 114, Varzea, Recife/PE, CEP: 50980-160, comprador do Lote 9, Quadra "E", no valor de R$53.250,00, pagou 32 de 150 parcelas, no total de R$12.007,42, encontra-se em atraso desde 01/10/2022 e possui dívida de R$1.484,87; Janania Maria Silva De Barros, Solteira, CPF: 088.078.544-65, residente na Rua Michel Dhoiu, Nº 78, Centro, São José da Coroa Grande/PE, CEP: 55565-000, comprador do Lote 11, Quadra "E", no valor de R$99.319,27, pagou 2 de 120 parcelas, no total de R$4.977,31, encontra-se em atraso desde 25/12/2021 e possui dívida de R$23.070,54; Karina De Cassia Costa Santana, Solteira, CPF: 066.789.914-60, residente na Rua Ernesto Candido De Souza, nº 756, Cruz de Rebouças, Igarassu/PE, CEP: 53610-405, comprador do Lote 16, Quadra "I", no valor de R$50.225,00, pagou 10 de 150 parcelas, no total de R$7.114,94, encontra-se em atraso desde 10/03/2022 e possui dívida de R$14.015,25; comprador do Lote 13, Quadra "I", no valor de R$50.225,00, pagou 23 de 150 parcelas, no total de R$14.538,41, encontra-se em atraso desde 10/11/2022 e possui dívida de R$4.904,00; Anderson Alves Almeida, Solteiro, CPF: 023.268.284-45, residente na Estrada De Aldeia, S/N, Zona Rural, Abreu e Lima/PE, CEP: 53589-990, comprador do Lote 5, Quadra "K", no valor de R$53.019,20, pagou 22 de 130 parcelas, no total de R$14.872,30, encontra-se em atraso desde 05/01/2023 e possui dívida de R$3.513,98; comprador do Lote 6, Quadra "K", no valor de R$53.350,90, pagou 22 de 130 parcelas, no total de R$14.249,98, encontra-se em atraso desde 05/01/2023 e possui dívida de R$3.537,17; comprador do Lote 7, Quadra "K", no valor de R$53.719,54, pagou 22 de 130 parcelas, no total de R$13.946,82, encontra-se em atraso desde 05/01/2023 e possui dívida de R$3.563,20; Jonatas Marcos Carneiro Da Cunha, Solteiro, CPF: 766.173.354-49, residente na Rua Evalenia, nº 65, Caixa D'água, Olinda/PE, CEP: 53210-330, comprador do Lote 7, Quadra "C", no valor de R$59.450,00, pagou 22 de 150 parcelas, no total de R$20.752,26, encontra-se em atraso desde 20/08/2022 e possui dívida de R$7.446,70; Jose Luiz Pereira Da Silva, União estável, CPF: 054.873.704-51, residente na Rua Rio Novo Do Sul, Nº 65 A, Ibura, Recife/PE, CEP: 51230-050, comprador do Lote 15, Quadra "B", no valor de R$65.000,00, pagou 20 de 150 parcelas, no total de R$13.375,05, encontra-se em atraso desde 05/02/2023 e possui dívida de R$3.143,21; Amarildo José de Oliveira, Casado, CPF: 046.209.678-58, residente na Rua Beira Mar, Nº 190, Gameleira, Tamandaré/PE, CEP: 55578-000, comprador do Lote 13, Quadra "B", no valor de R$86.049,50, pagou 2 de 150 parcelas, no total de R$ 2.000,00, encontra-se em atraso desde 05/01/2021 e possui dívida de R$24.674,47; *** LOTEAMENTO VILA DE TAMANDARÉ SPE LTDA.**, com sede na Rua Treze de Maio, n.º 55, Santo Amaro, Recife/PE, CNPJ nº 27.695.476/0001-40, em virtude da lei, FAZ SABER aos seguintes compradores, todos brasileiros, em mora com esta empresa, referente aos "INSTRUMENTOS PARTICULARES DE PROMESSA DE COMPRA E VENDA" dos lotes designados, do Loteamento Vila de Tamandaré, registrado na matrícula 2.232, no RGI de Tamandaré/PE, a seguir identificados: Cleydeane Maria Silva Machado, Casada, CPF: 010.327.594-02, residente na 1ª Travessa Borborema, Apto. 103, Bloco 28, Vila Rica, Jaboatão dos Guararapes/PE CEP: 54000-000, comprador do Lote 13, Quadra "N", no valor de R$46.000,00, pagou 29 de 120 parcelas, no total de R$12.171,70, encontra-se em atraso desde 22/09/2021 e possui dívida de R$6.345,93; Elizama Sampaio Silva, Casada, CPF: 122.806.144-05, residente na Rua 7 De Setembro, nº 121 A, Loteamento Santo Inácio, Centro, Tamandaré/PE, CEP: 55578-000, comprador do Lote 35, Quadra "S", no valor de R$45.000,00, pagou 40 de 120 parcelas, no total de R$26.916,54, encontra-se em atraso desde 10/06/2023 e possui dívida de R$1.140,63; Rosangela Andrade de Santana Moura, Casada, CPF: 081.266.844-88, residente na Loteamento marinas, bode Grill, Centro, Tamandaré/PE, CEP: 55578-000, comprador do Lote 27, Quadra "G", no valor de R$70.982,79, pagou 30 de 120 parcelas, no total de R$20.636,78, encontra-se em atraso desde 05/09/2022 e possui dívida de R$2.566,60; Carlos Jose Da Silva, Casado, CPF: 059.735.154-60, residente na Rua Novo Afogados, nº 325, Tamandare, Tamandare/PE, CEP: 55578-000, comprador do Lote 44, Quadra "R", no valor de R$45.000,00, pagou 37 de 120 parcelas, no total de R$17.811,52, encontra-se em atraso desde 10/03/2022 e possui dívida de R$10.110,42; Dverson Andre Silva De Lima, Casado, CPF: 108.812.784-32, residente na Avenida Senador Filisbino Vasconcelos, nº 263, Barragem, Barreiros/PE, CEP: 55560-000, comprador do Lote 11, Quadra "C", no valor de R$72.926,75, pagou 49 de 120 parcelas, no total de R$38.367,29, encontra-se em atraso desde 10/03/2023 e possui dívida de R$4.578,24; Jairo De Oliveira Da Silva, Casado, CPF: 794.855.614-15, residente na Rua Claudemisso Mendes Da Silva, Nº 01, Cohab, Tamandaré/PE, CEP: 55578-000, comprador do Lote 14, Quadra "C", no valor de R$97.000,00, pagou 8 de 100 parcelas, no total de R$13.249,83, encontra-se em atraso desde 05/08/2022 e possui dívida de R$12.895,85; Marcelo Rubens da Silva, Casado, CPF: 080.368.314-65, residente na Rua Adelmo Lucas De Oliveira, n.º 103, Centro, Rio Formoso/PE CEP: 55570-000, comprador do Lote 21, Quadra "K", no valor de R$ 48.500,00, pagou 18 de 120 parcelas, no total de R$10.627,70, encontra-se em atraso desde 15/03/2021 e possui dív

LOTERIAS QUINA 6216 39 41 44 53 62 | LOTOFÁCIL 2890 01 04 06 07 09 10 11 12 15 16 18 19 20 21 23 | TIMEMANIA 1976 09 18 40 55 65 68 69 | Time do Coração CUIABA /MT
DIA DE SORTE 797 01 07 09 13 18 27 31 Mês da sorte: Abril | DUPLA SENA 2554 1º sorteio: 01 07 19 21 39 45 2º sorteio: 17 19 25 37 46 48

■ **Ingressos** para torneio, que receberá seleção com força máxima, serão distribuídos para alunos da **rede municipal** de ensino do Recife

SUL-AMERICANO: ESTUDANTES TERÃO ACESSO GRATUITO

JÚNIOR SOARES

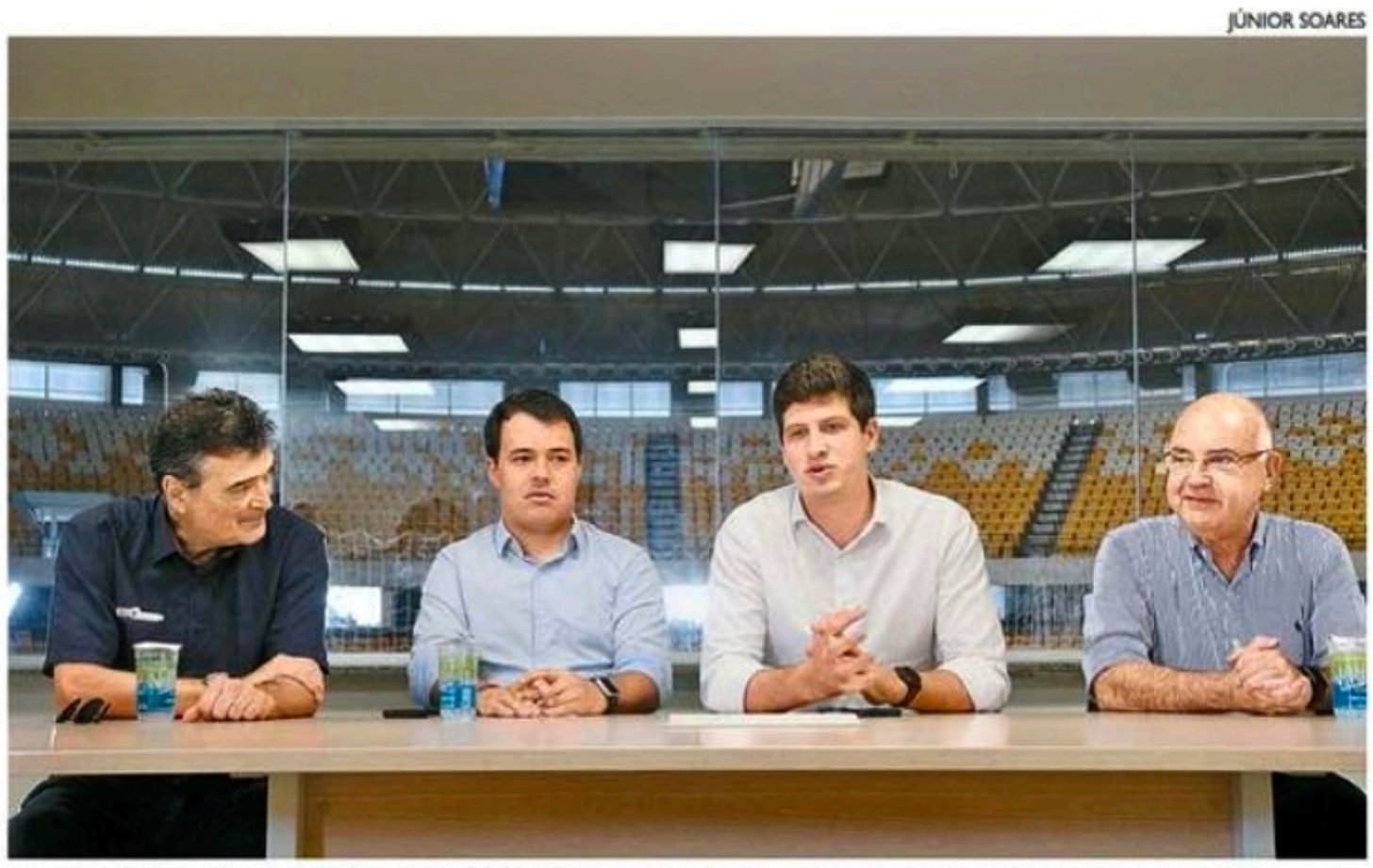

Detalhes sobre o **Sul-Americano de Vôlei** foram apresentados ontem, no Geraldão, palco do evento

RAONI NUNES

A cidade do Recife está na reta final de preparação para receber o Campeonato Sul-Americano de Vôlei, que vai começar neste sábado e dura até o dia 23 na categoria feminina e de 26 a 30 deste mês no masculino. O torneio será disputado no Geraldão, onde foi apresentado, ontem, detalhes do evento, que terá entrada gratuita de alunos da rede municipal de ensino.

Essa será a segunda competição internacional que o Geraldão vai receber em um intervalo de um ano. Ano passado, a praça esportiva sediou a Copa América de Basquete masculina. Um desejo da Prefeitura do Recife em 2023, de acordo com João Campos, era receber um torneio com as categorias masculina e feminina.

"A gente teve conversas para viabilizar uma competição que tivesse tanto a atuação feminina quanto masculina. Isso é muito importante para estimular a participação das mulheres no esporte", afirmou.

Com o objetivo de deixar um legado no aspecto social, 5 mil ingressos serão distribuídos nas escolas públicas do Recife ao longo do Sul-americano. Serão 2,5 mil para o feminino e outros 2,5 para o masculino. Segundo o prefeito, crianças que fazem atividades ligadas ao vôlei, como no Compaz ou em alguma associação de bairro, também terão entrada gratuita.

Em 2022, o Geraldão foi palco da decisão da Supercopa de Vôlei masculino. Os pernambucanos acompanharam o título do Sada Cruzeiro.

Por que Recife foi escolhida?

Segundo Radamés Lattari, presidente da Confederação Brasileira de Vôlei (CBV), essa experiência foi fundamental para a escolha do Recife como sede do torneio que será disputado neste mês. "Nós estivemos aqui no ano passado para a disputa da Supercopa masculino e vimos que tudo aquilo necessário para um grande evento o Geraldão possuía".

O Sul-Americano de Vôlei é um torneio importante para a seleção brasileira antes da disputa das competições que valem vaga para os Jogos Olímpicos de Paris em 2024. "A gente vem com a força máxima tanto no masculino quanto no feminino para dar uma demonstração ao público do Recife o que o voleibol brasileiro é capaz e também por ser a última etapa antes do Pré-olímpico", disse o mandatário da Confederação Brasileira.

O primeiro jogo do Brasil é neste sábado, contra o Chile, às 20h30, na modalidade feminina.

Como adquirir os ingressos?

Os ingressos podem ser adquiridos através do site bilheteriadigital.com e de forma presencial nas lojas Esposende Calçados, no Recife; Shopping Recife, Shopping Riomar e no Shopping Tacaruna. O horário de funcionamento será de segunda a sábado, das 9h às 23h, e no domingo, das 12h às 21h.

AL-HILAL

Neymar fala em vontade de ser um "jogador global"

AGÊNCIA O GLOBO

Anunciado ontem como jogador do Al-Hilal, Neymar defendeu a escolha feita para a sua carreira. Em meio à repercussão dividida por trocar a Europa por um contrato de duas temporadas aos 31 anos de idade, ele destacou a vontade de ser um "jogador global".

"Eu conquistei muito na Europa e desfrutei de momentos especiais. Mas sempre quis ser um jogador global e me testar com novos desafios e oportunidades em novos lugares", disse o brasileiro, que acertou sua rescisão com o Paris Saint-Germain, com quem teria contrato até 2027.

"Quero escrever uma nova história"

"Eu quero escrever uma nova história no esporte. E a Saudi Pro League tem uma energia tremenda e jogadores de qualidade no momento. Ouvi muito e aprendi que estou acompanhando uma longa lista de jogadores brasileiros que jogaram na Árabia Saudita ao longo dos anos, então acredito que este é um lugar desejado", afirmou.

Num momento em que o governo saudita adquiriu os quatro principais clubes do país e injetou dinheiro para que eles se reforcem com astros do futebol mundial, o Al-Hilal se reforçou também com estrelas como o senegalês Kalidou Koulibaly.

SAUDI PRO LEAGUE/AFP

Brasileiro foi anunciado ontem como **novo jogador do Al-Hilal**

BREVE

Copa: Espanha avança à decisão

Em resultado de um trabalho bem feito nas divisões de base e na liga de futebol local, a Espanha se classificou para a final da Copa do Mundo e está firme e forte no sonho da conquista do primeiro título Mundial de sua história. Ontem, as espanholas venceram a Suécia por 2x1 e aguardam quem vencer na partida de hoje, às 7h, entre Austrália e Inglaterra para saber com quem disputará a decisão. A jovem Salma Paralluelo, que entrou no lugar da consagrada craque Alexia Putellas, marcou o primeiro gol da Espanha e Olga Carmona fez o gol da vitória. Blomqvist balançou as redes para as suecas.

D4Sign c64de499-06bb-47e9-87d0-269e11c4d737 - Para confirmar as assinaturas acesse https://secure.d4sign.com.br/verificar
Documento assinado eletronicamente, conforme MP 2.200-2/01, Art. 10º, §2.

TIAGO CALDAS/CNC

"O principal segredo é não perder tempo", afirma Bruno Pivetti sobre necessidade de corrigir os erros no time

Novo técnico do Náutico, **Bruno Pivetti** diz ter convicção de que ficará até o final do campeonato e corre contra o tempo para reabilitar time

"Não vim para Recife para fazer dois jogos"

Apresentado oficialmente pelo Náutico, ontem, Bruno Pivetti falou pela primeira vez como novo técnico do Timbu. Em entrevista coletiva concendida no CT Wilson Campos, o comandante deixou claro que não desembarcou na capital pernambucana para fazer apenas dois jogos. O Alvirrubro busca recuperação nesta reta final de primeira fase da Série C para se classificar ao quadrangular.

"Nosso foco já está no Brusque"

"Tenho convicção que não vim para Recife para fazer dois jogos. Vim para ficar até o final do campeonato e tenho certeza que vamos fazer uma grande competição. Nosso foco já está no Brusque, que é um grande adversário, já enfrentei e conheço bem. Vamos fazer o possível para trabalhar muito bem e conquistar os objetivos do clube", ressaltou.

"A gente chega em um momento crucial da competição, mas temos convicção absoluta na nossa capacidade e no que a gente entende de modelo de jogo, metodologia. Confiamos plenamente no grupo de jogadores", continuou Pivett, que comandou ontem sua primeira atividade junto ao grupo.

Apesar dos poucos anos de carreira, o novo técnico mostrou conhecer a equipe alvirrubra. Inclusive, citou ter trabalhado com seis atletas do atual elenco. São eles o goleiro Gabriel Leite, o lateral Diego Ferreira, o volante Lima, os meias Eduardo e Gabriel Santiago, além do atacante Ribamar.

"Venho acompanhando o Náutico nos últimos anos. Trabalhei com seis jogadores desse grupo e já enfrentei outros, isso acaba sendo representativo. Sei que tem muita qualidade aqui. Procuraremos fazer alguns ajustes", pontuou.

Neste primeiro momento, o vínculo de Bruno Pivetti com o Náutico será de apenas duas partidas - Brusque e São Bernardo, respectivamente. Porém, em caso de classificação à próxima fase, o contrato é renovado de forma automática. Apesar do curto período para tentar dar sua cara ao time, declarou que o trabalho tem tudo para dar certo.

Otimizar tempo da melhor maneira

"Na Série C temos uma vantagem com jogos somente no fim de semana, mas já enfrentei de tudo na carreira. Temos estratégia para tudo. O mais importante é que a gente otimize o tempo da melhor maneira. A gente já conversou com alguns jogadores para alguns ajustes. O principal segredo é não perder tempo", detalhou.

SPORT

Thyere não preocupa e deve encarar Guarani

Ao deixar o gramado no segundo tempo da partida contra o Tombense com dores, o zagueiro Rafael Thyere deixou os torcedores do Sport preocupados. Mas, após ser reavaliado, o capitão treinou normalmente e deve estar em campo no próximo compromisso da equipe, sexta-feira, diante do Guarani, no Brinco de Ouro, às 21h30, pela Série B do Campeonato Brasileiro.

Contra os mineiros, em Muriaé, Thyere sentiu a coxa e pediu para ser substituído. Na oportunidade, o lateral venezuelano Roberto Rosales foi acionado no lugar, estreando com a camisa rubro-negra.

Laterais seguem como dúvidas

Com a provável utilização do camisa 15 perante o Bugre, as dúvidas para Enderson escalar a equipe seguem sendo o lateral-direito Eduardo e o lateral-esquerdo Felipinho. Na última segunda, o médico do clube, Rodrigo Perez, informou, sem dar muitos detalhes à reportagem, que a dupla terá a semana inteira para se recuperar. Ambos foram diagnosticados com contratura muscular.

Após treinarem na tarde de ontem no Centro de Treinamento, os atletas do Sport fazem mais dois treinos em solo pernambucano antes de embarcarem amanhã para Campinas, em São Paulo. Com 45 pontos, o Leão lidera a Segundona, enquanto o adversário da 24ª rodada é o atual sétimo colocado, com 37 pontos, e mira seguir subindo na tabela.

IGOR CYSNEIROS/SCR

Após ser reavaliado, zagueiro treinou normalmente

PREFEITURA MUNICIPAL DE CUPIRA

AVISO DE LICITAÇÃO

PROCESSO LICITATÓRIO Nº 035/2023 PREGÃO ELETRÔNICO SRP Nº 027/2023 OBJETO: Constitui objeto da presente licitação o **SISTEMA DE REGISTRO DE PREÇOS**, para o fornecimento parcelado de **Material de Construção** sendo distribuídos através dos itens compostos de: material elétrico, ferragens, material de construção, hidráulicos, iluminação pública e EPIs, para atender as necessidades da Prefeitura Municipal de Cupira e secretarias vinculadas, e Fundo Municipal de Saúde. **Valor total estimado R$ 1.675.040,93. Abertura da sessão dia 31/08/2023 às 09:00 horas**; Informações e obtenções dos editais na plataforma eletrônica da BNC sitio http://bnccompras.cloudapp.net/#/Home ou através de solicitação via e-mail: licitacao@cupira.pe.gov.br, ou no sitio http://cupira.pe.gov.br.

Djair Manoel Domingos Lourenço Júnio
Pregoeiro

PREFEITURA MUNICIPAL DE SANTA MARIA DO CAMBUCÁ

AVISO DE LICITAÇÃO

Processo Nº 050/2023. CPL. Tomada de Preços Nº 008/2023. Obras. Ampliação do Cemitério do Sítio Mandurí, Zona Rural, Santa Maria do Cambucá, conforme projeto básico. Valor máximo aceitável R$ 57.153,13. Fica reaberto o prazo tendo em vista correção planilha orçamentária. Data e local da Sessão de Abertura: 01/09/2023 às 09h00minh. Setor de Licitação da Prefeitura Municipal, Praça Vicente Correia, nº 01, Centro, Santa Maria do Cambucá-PE. Edital, anexos e outras informações podem ser obtidas no mesmo endereço da sessão de abertura ou através do Fone/fax: 81.3757-1177, no horário de 08h00min às 13h00min, de segunda a sexta-feira, ou, ainda, através de solicitação por email:licitação.pmsmc@hotmail.com.

Bruno de Almeida Queiroz
Presidente da CPL

PREFEITURA DE BREJO DA MADRE DEUS
AVISO DE CHAMADA PÚBLICA
Processo Licitatório nº 036-2023 - Chamamento Público nº 003/2023

Objeto: Chamamento Público tem por objeto o credenciamento de pessoas físicas e jurídicas públicas ou privadas, com ou sem finalidade lucrativa, interessadas em patrocinar o evento 1º Festival do morango, a ser realizado nos dias 22 a 24 de setembro de 2023, na sede do Município de Brejo da Madre de Deus, Pernambuco, o credenciamento se inicia a partir do dia 16/08/2023 no horário das 08:00 às 13:00horas até o dia 29/08/2023 às 13:00horas, presencialmente na Secretaria de Cultura no endereço: Avenida Cleto Campelo, nº 378, Centro, Brejo da Madre de Deus, ou para o email culturabmd@gmail.com. O Edital e seus anexos estão disponíveis através do Portal da Transparência, acessando o link http://pmbrejomdeus.cetecpublica.com.br:8079/transparencia/ na aba de "Licitações e Contratos.

Brejo da Madre de Deus, 15 de agosto de 2023
Rosalia Rafaela da Silva Brito
Presidente - CPL

Prefeitura Municipal de Igarassu
IGARASSU
SECRETARIA DE GESTÃO INTEGRADA

AVISO DE CHAMADA PÚBLICA Nº 002/2023
PROCESSO ADMINISTRATIVO Nº 063/2023

CHAMADA PÚBLICA Nº 002/2023. Objeto: Credenciamento para aquisição de gêneros alimentícios produzidos por agricultores e empreendedores de base familiar rural, organizados em grupos formais, conforme especificação dos gêneros alimentícios, quantidades estimadas abaixo especificadas. A presente aquisição destina-se ao preparo das refeições oferecidas a alunos matriculados na Educação Básica deste Município. **O Valor Máximo Aceitável:** R$ 2.590.165,00 (dois milhões, quinhentos e noventa mil, cento e sessenta e cinco reais). A referida Chamada Pública ficará à disposição aos interessados para credenciamento no período de **17/08/2023 à 17/09/2024**, a contar da data da sua publicação. Os interessados deverão solicitar o Edital através do e-mail: **cpl3@igarassu.pe.gov.**

Igarassu/PE, 16 de agosto de 2023
Thiago Ramalho Barbosa
Presidente

D4Sign c64de499-06bb-47e9-87d0-269e11c4d737 - Para confirmar as assinaturas acesse https://secure.d4sign.com.br/verificar
Documento assinado eletronicamente, conforme MP 2.200-2/01, Art. 10º, §2.